

# “นายกฯ”วางกรอบ กู้ 5 แสนล้านบาท คาดครม.สัปดาห์หน้า มีมติดัน'ไทยช่วยไทย'

อ่านต่อหน้า | 4

## ‘อนุทิน’วางกรอบกู้5แสนล้าน คาดครม.สัปดาห์หน้า

ผู้จัดการรายวัน360 - “นายกฯ” เรียกทีมเศรษฐกิจจาก เตรียมพร้อมเดินหน้าออก พ.ร.ก.กู้เงินตามกรอบ 5 แสนล้านบาท “ภราดร” พบนายกฯ คาดสัปดาห์หน้า ครม. มีมติเกี่ยวกับโครงการ “ไทยช่วยไทย” บางอย่างออกมา ระบุ ครอบคลุม ปชช.กว่า 30 ล้านคน

นายอนุทิน ชาญวีรกูล นายกรัฐมนตรี และ รมว.มหาดไทย ให้สัมภาษณ์กรณีเรียกทีมเศรษฐกิจ เข้าหารือช่วงเที่ยงวันที่ 30 เม.ย. ว่าได้คุยกัน เรื่องการเตรียมความพร้อมที่จะออก พ.ร.ก.กู้เงิน ซึ่งยังมีขั้นตอนที่เราต้องดำเนินการตามกฎหมายและระเบียบ ทุกอย่างต้องเป็นไปตามระเบียบถูกต้องตามกฎหมาย และเป็นไปตามรัฐธรรมนูญ มีประโยชน์ต่อประเทศและประชาชนถึงจะทำ

เมื่อถามว่า กรอบวงเงินคือ 5 แสนล้านบาท ใช่หรือไม่ นายอนุทิน ตอบว่า เราตั้งกรอบวงเงินไว้ ส่วนจะใช้จริงเท่าไรเร็วว่ากัน แต่กรอบวงเงิน ก็แถวๆ นั้น

วานนี้ (30 เม.ย.) นายภราดร ปริศนานันทกุล รมต.ประจำสำนักนายกรัฐมนตรี ให้สัมภาษณ์ก่อนเข้าพบนายกรัฐมนตรี ที่ตึกไทยคู่ฟ้า ทำเนียบรัฐบาล ว่า น่าจะมีการพูดคุย

เกี่ยวกับโครงการไทยช่วยไทย ซึ่งในสัปดาห์หน้า น่าจะมีตัวอย่างใดอย่างหนึ่งจาก ครม. วันนี้ จึงมาพูดคุยกันก่อน การหารือครั้งนี้ ถือเป็นหารือแทน ครม.เศรษฐกิจ หรือไม่ นายภราดร กล่าวว่ กำลังจะหารือกับนายกฯ ว่า เนื่องจากวันจันทร์ที่ 4 พ.ค. เป็นวันหยุด จะมีการหารือ ครม.เศรษฐกิจ หรือไม่ โดยโครงการนี้ ตามกำหนดคือ 1 มิ.ย. ที่ได้ประกาศไป

เมื่อถามว่า ความพร้อมที่รัฐบาล พอจะเตรียมได้ตอนนี้ เป็นเรื่องงบประมาณอย่างเดียว หรือประสานกับหน่วยงานเศรษฐกิจอื่นๆ ด้วย นายภราดร กล่าวว่ ต้องรอดูกระทรวงการคลัง รวมถึงกระทรวงอื่น มีความคิดกับเรื่องการเยียวยาในส่วนไหน โดยนายเอกนิตินิติทัศน์ประกาศ รองนายกรัฐมนตรี และรมว.คลัง ได้บอกถึงมาตรการ 2-3 เรื่อง ไปแล้ว

เมื่อถามถึงกลุ่มเป้าหมายที่จะครอบคลุม 20-30 ล้านคน จำนวนยังเป็นเท่านี้หรือไม่ นายภราดร กล่าวว่ เบื้องต้นมี 2 ส่วน คือ 1.ผู้ที่มีบัตรสวัสดิการแห่งรัฐ 13.2 ล้านคน และ 2.จะใช้โครงการไทยช่วยไทย หรือ คนละครึ่งเต็ม ตอนนี้งากำลังดูตัวเลขว่า น่าจะได้ประมาณเท่าไร เพราะฉะนั้น 2 ส่วน บวกกันอย่างน้อยน่าจะต้องเกิน 30 ล้านคน.

# หนูเคาะ 4 แสนล.

## ชงกรม.คลอด'พรก.'5พ.ค.ไฟเขียวแพ็กเกจ'ไทยช่วยไทย'

**ไทยโพสต์** • “นายกฯ” เรียกถก “เอกนิติ-ทีมเศรษฐกิจ” วางหลักการออก “พ.ร.ก.กู้เงิน” เคาะ 4 แสนล้าน รับมือสถานการณ์โควิด ออกกลาง ชง กรม. 5 พ.ค. ไฟเขียวแพ็กเกจไทยช่วยไทยพลัส “ภราดร” แจงกว่า 30 ล้านคนได้ประโยชน์ “ภท.” ตีใบบัญชี 4 พันบาทแน่

ที่ตึกไทยคู่ฟ้า ทำเนียบรัฐบาล เมื่อวันที่ 30 เมษายน เวลาประมาณ 11.00 น. นายอนุทิน ชาญวีรกูล นายกรัฐมนตรีและรมว.มหาดไทย ได้เรียกทีมเศรษฐกิจของรัฐบาล อาทิ นายเอกนิติ นิติทัณฑ์ประภาศ รองนายกรัฐมนตรีและรัฐมนตรีว่าการกระทรวงการคลัง นายภราดร ปริศนานันทกุล รัฐมนตรีประจำสำนักนายกรัฐมนตรี พร้อมด้วย นายวิทัย รัตนากร ผู้อำนวยการแห่งประเทศไทย (ธปท.), นายดนุชา พิชยนันท์ เลขาธิการสภาพัฒนาการเศรษฐกิจและสังคมแห่งชาติ และนายลวรณ แสงสนิท ปลัดกระทรวงการคลัง เข้าพบเพื่อหารือและรับฟังคำแนะนำสภาพคล่องทางการเงิน และเศรษฐกิจภาพรวมของประเทศ รวมไปถึงการออกพระราชกำหนด (พ.ร.ก.) กู้เงิน 5 แสนล้านบาท

หลังจากที่หน่วยงานเศรษฐกิจ ได้แก่ กระทรวงการคลัง และธนาคารแห่งประเทศไทย ได้ปรับลดจีดีพีปีนี้อยู่ที่ 1.5-1.6% จากเดิมประมาณ 2% เนื่องจากผลกระทบจากราคาพลังงานที่ปรับตัวสูงขึ้นจากการสู้รบในตะวันออกกลาง พร้อมกับติดตามความคืบหน้าการที่ประเทศไทยจะเป็นเจ้าภาพจัดประชุมประจำปีสภาผู้ว่าการธนาคารโลก (World Bank)

**อ่านต่อหน้า 2**

### หนูเคาะ

และกองทุนการเงินระหว่างประเทศ (IMF) ปี 2026 ช่วงเดือน ต.ค.นี้

นอกจากนี้ จะมีการพิจารณาแหล่งที่มาในการดำเนินนโยบายเรื่องของรัฐบาล คือนโยบายไทยช่วยไทยพลัส ซึ่งมีคนละครั้ง ในส่วนที่รัฐบาลจะช่วยลดค่าใช้จ่ายประชาชน รวมถึงเติมเงินบัตรสวัสดิการแห่งรัฐ รัฐบาลเล็งใช้เงินคืนจากหน่วยงานที่มีการเบิกจ่ายล่าช้าหรือไม่เป็นไปตามเป้าหมาย เพื่อนำมาใช้เป็นงบประมาณตามขั้นตอนการออก พ.ร.บ.โอนงบประมาณ และรัฐบาลจะพิจารณาแหล่งเงินอื่นตามความเหมาะสม

จากนั้นเวลา 13.30 น. ภายหลังการหารือเกือบ 3 ชั่วโมง นายดนุชาและนายลวรณต่างปฏิเสธตอบคำถามถึงรายละเอียดการเข้าหารือกับนายกฯ โดยทั้งสองคนพูดตรงกันว่า ให้สอบถามจากนายเอกนิติ ขณะที่นายภราดรกล่าวเพียงว่า วันนี้หารือโครงการไทยช่วยไทยพลัส ที่จะเริ่มใช้ 1 มิ.ย.นี้

ต่อมานายกฯ เปิดเผยว่า ได้พูดคุยในหลักการเพื่อเตรียมความพร้อมในการออก พ.ร.ก.กู้เงิน ซึ่งจะดำเนินการตามขั้นตอนที่ถูกต้องตามกฎหมาย และเป็นไปตามรัฐธรรมนูญ โดยต้องเป็นประโยชน์ต่อประเทศและพี่น้องประชาชนจึงจะดำเนินการ

เมื่อผู้สื่อข่าวถามย้ำถึงกรอบเงินในการออก พ.ร.ก.กู้เงินว่าอยู่ที่ 5 แสนล้านบาทหรือไม่ นายอนุทินกล่าวว่า “แถวๆ นั้น” เราตั้งกรอบเอาไว้ แต่ใช้เท่าไรเดี๋ยวก่อน

### เคาะ 4 แสนล้าน

ผู้สื่อข่าวรายงานจากกระทรวงการคลังว่า ในวันที่ 5 พ.ค. กระทรวงการคลังจะเสนอร่าง พ.ร.ก.ให้

อำนาจกระทรวงการคลังกู้เงิน พ.ศ.... วงเงิน 4 แสนล้านบาท เข้าสู่ที่ประชุมคณะรัฐมนตรี (ครม.) เพื่อเตรียมความพร้อมเป็นแหล่งเงินในการรองรับผลกระทบทางเศรษฐกิจจากสถานการณ์การสู้รบในภูมิภาคตะวันออกกลาง

ทั้งนี้ การออก พ.ร.ก.กู้เงินฯ วงเงิน 4 แสนล้านบาทนั้น รัฐบาลกำหนดวงเงินดังกล่าวจากความต้องการใช้งบประมาณเพิ่มเติมจากงบกลางรายการสำรองจ่ายกรณีฉุกเฉินและจำเป็นเร่งด่วนที่เหลืออยู่ประมาณ 2 หมื่นล้านบาท กับความต้องการใช้งบประมาณในโครงการไทยช่วยไทยพลัส อย่างไรก็ตาม รัฐบาลมีแผนจะใช้เงินกู้ตามความจำเป็นสอดคล้องกับโครงการที่ได้มีการวางแผนไว้อย่างคุ้มค่า ไม่ได้หมายความว่ารัฐบาลจะใช้เงินกู้ทั้งหมด 4 แสนล้านบาท

ด้านนายภราดร เปิดเผยถึงความคืบหน้าเรื่องการดำเนินการพระราชบัญญัติ (พ.ร.บ.) โอนงบประมาณ 2569 ภายหลังจากได้มอบหมายให้ส่วนราชการเร่งกระบวนการจัดซื้อจัดจ้าง และทำสัญญาผูกพันงบประมาณภายในวันที่ 30 เม.ย.2569 ว่า วันที่ 30 เม.ย. เป็นวันสุดท้ายที่ส่วนราชการจะเร่งจัดซื้อจัดจ้าง และทำสัญญาผูกพัน ซึ่งหลังจากนี้สำนักงบประมาณน่าจะเร่งสรุปตัวเลขเสนอให้รัฐบาลพิจารณาว่าจะมีงบประมาณที่ดำเนินการไม่ทันตามกำหนดเวลาให้ไว้เท่าไร

ทั้งนี้ เบื้องต้นประเมินว่าน่าจะจะมีเม็ดเงินไม่มากนัก ราว 5 หมื่นล้านบาท ซึ่งยอมรับว่าน้อยกว่าที่คาดการณ์ไว้ ส่วนหนึ่งเชื่อว่าเป็นเพราะมาตรการเร่งรัดดังกล่าวที่ออกมา ทำให้ส่วนราชการเร่งดำเนินการจัดซื้อจัดจ้างและทำสัญญาผูกพันงบประมาณกันอย่างรวดเร็ว โดยมองว่าเรื่องนี้ก็เป็นส่วนดี เพราะถือเป็นการอัดฉีดเม็ดเงินเข้าไปหมุนในระบบเศรษฐกิจได้เร็วขึ้น

ส่วนความคืบหน้าเกี่ยวกับการออก พ.ร.ก.กู้เงินเพื่อมาดูแลเศรษฐกิจนั้น เรื่องนี้นายเอกนิติกำลังอยู่ระหว่างการพิจารณาความเหมาะสมว่าหากจะมีการดำเนินการกู้เงินจะเป็นจำนวนเท่าไร โดยต้องดูตัวเลขสรุปของ พ.ร.บ.โอนงบประมาณ 2569 ประกอบกันด้วย

อย่างไรก็ดี ในส่วนของผลกระทบจากสถานการณ์ความขัดแย้งในตะวันออกกลางที่ยืดเยื้อ จนสร้างความเสียหายและความเดือดร้อนให้กับประชาชนและภาคเศรษฐกิจมากขึ้น ขณะที่ยังงบประมาณปี 2570 และแผนการคลังระยะปานกลาง ยังคงไว้ตามเดิมนั้น เรื่องนี้ 4 หน่วยงานด้านเศรษฐกิจ ได้แก่ กระทรวงการคลัง สำนักงานงบประมาณ สำนักงานสภาพัฒนาการเศรษฐกิจและสังคมแห่งชาติ (สศช.) และธนาคารแห่งประเทศไทย ได้มีข้อสรุปร่วมกันแล้วว่า ยังคงกรอบงบประมาณปี 2570 ไว้ตามเดิม โดยเฉพาะงบประมาณรายจ่าย ขณะที่แนวโน้มเศรษฐกิจในระยะต่อไปยังมีโอกาสขยายตัวได้ดีขึ้น ดังนั้นมีโอกาสเป็นไปได้ที่รายรับจะเพิ่มขึ้นตามไปด้วย ทำให้รัฐบาลยังไม่มีความกังวลเกี่ยวกับตัวเลขงบประมาณปี 2570 เท่าไร แต่ยังคงติดตามสถานการณ์ความขัดแย้งในตะวันออกกลางต่อไปว่าจะยืดเยื้อมากน้อยแค่ไหน

**จ่อคลอดไทยช่วยไทย**

นายภราดรยังกล่าวถึงความคืบหน้าโครงการคนละครึ่งพลัสว่า คาดว่าจะเสนอแพ็กเกจกระตุ้นเศรษฐกิจไทยช่วยไทยพลัส ซึ่งจะรวมโครงการคนละครึ่งพลัส และโครงการเติมเงินผ่านบัตรสวัสดิการแห่งรัฐ เสนอให้ที่ประชุม ครม.เศรษฐกิจพิจารณาได้ในวันที่ 4 พ.ค.2569 หลังจากนั้นจะมีการเสนอให้ที่ประชุม ครม. ในวันที่ 5 พ.ค. พิจารณาต่อทันที และภายหลังจากโครงการผ่านความเห็นชอบจาก ครม.แล้ว คาดว่าจะสามารถเริ่มดำเนินการเปิดให้ลงทะเบียนได้ภายในเดือน พ.ค.นี้ และจะสามารถเริ่มใช้จ่ายได้ทันในวันที่ 1 มิ.ย.แน่นอน

"ตามไทม์ไลน์แล้วโครงการคนละครึ่งพลัสควรจะต้องเสนอเข้าที่ประชุม ครม.อาทิตย์หน้า ซึ่งจะเข้าเป็นแพ็กเกจกระตุ้นเศรษฐกิจไทยช่วยไทยพลัส

และหลังจากผ่านความเห็นชอบจาก ครม. โครงการคนละครึ่งพลัสก็จะเดินหน้าทันที คือเปิดให้ลงทะเบียนภายใน พ.ค.นี้ โดยจำนวนผู้ได้รับสิทธิ์ยืนยันว่าจะมากกว่า 20 ล้านคนแน่นอน เพราะรอบก่อนอยู่ที่ 20 ล้านคน รอบนี้ก็จะต้องเป็น 20 ล้านคนพลัส แต่ตัวเลขที่ชัดเจนอาจจะต้องรอทางกระทรวงการคลังสรุปอีกครั้ง เพราะต้องดูงบประมาณที่ใช้ด้วยว่ามีเท่าไร ส่วนรูปแบบโครงการที่เป็นทยอยจ่ายเดือนละ 1,000 บาท เป็นเวลา 4 เดือน รวมเป็น 4,000 บาทนั้น ก็ถือเป็นข้อดีอย่างหนึ่ง คือไม่ได้จ่ายทีเดียว เป็นการทยอยจ่ายเป็นรายเดือน ดังนั้นจึงมีเวลาให้ทางกระทรวงการคลังหาเงิน" นายภราดรระบุ

อย่างไรก็ดี นายภราดรกล่าวยอมรับว่า จำนวนผู้ได้รับสิทธิ์ผ่านบัตรสวัสดิการแห่งรัฐในรอบนี้อาจจะลดเหลือ 13.2 ล้านคน จากเดิมที่ 13.4 ล้านคน โดยตัวเลขที่ลดลงส่วนหนึ่งเพราะมีผู้ถือบัตรที่เสียชีวิต และอื่นๆ ขณะที่แนวทางดำเนินการช่วยเหลือในกลุ่มนี้ ยืนยันว่าจะมีการเติมเงินให้เพิ่มขึ้นเป็นประมาณ 1,000 บาท ในช่วงระยะเวลาใดเวลาหนึ่ง จากปกติอยู่ที่ 300 บาทต่อเดือน และเมื่อครบเวลางวดเงินในส่วนนี้จะกลับไปอยู่ที่ฐานเดิมคือ 300 บาทต่อเดือน ส่วนว่าจะได้เท่ากับผู้ได้รับสิทธิ์ในโครงการคนละครึ่งพลัสที่ 4,000 บาทหรือไม่ ขึ้นอยู่กับนายเอกนิติจะเคาะตัวเลขออกมาเป็นเท่าไร แต่เบื้องต้นเชื่อว่าน่าจะได้สิทธิ์เท่ากันกับโครงการคนละครึ่งพลัส ดังนั้นจะมีคนได้ประโยชน์จากโครงการนี้กว่า 30 ล้านคน

วันเดียวกัน เพจเฟซบุ๊ก "พรรคภูมิใจไทย" ได้เผยแพร่อินโฟกราฟิกโครงการ "ไทยช่วยไทย" ลดค่าใช้จ่าย เพิ่มกำลังซื้อ โดยมีการให้รายละเอียดการให้สิทธิ์ 4,000 บาท รัฐออกให้ 60% ประชาชนออก 40% และจะแบ่งจ่ายเดือนละ 1,000 บาท รวม 4 เดือน รับสิทธิ์ 4,000 บาท ทั้งนี้ จะมีการเปิดให้ลงทะเบียน พ.ค. 2569 และเริ่มใช้สิทธิ์ มิ.ย.2569 ผ่านทางแอปเปาตั้ง และใช้จ่ายได้กับร้านค้าที่เข้าร่วมโครงการทั่วประเทศ ไม่สามารถถอนเป็นเงินสดได้ สิทธิ์ไม่สามารถโอนให้ผู้อื่นได้ และใช้จ่ายภายในเดือนที่ได้รับสิทธิ์.

# มติชน สุดสัปดาห์

Matchon Weekend  
Circulation: 500,000  
Ad Rate: 478

Section: First Section/-

วันที่: ศุกร์ 1 - พุธสัปดาห์ 7 พฤษภาคม 2569

ปีที่: 46

ฉบับที่: 2385

หน้า: 44(ขวา), 45

Col.Inch: 131.99 Ad Value: 63,091.22

PRValue (x3): 189,273.66

ศิลปิน: สีสี่

คอลัมน์: สิ่งแวดล้อม: ชากแบตเตอรี่ 'ทำทนาย' อนุทิน



## สิ่งแวดล้อม

ทวีศักดิ์ บุตรตัน

btawesak@gmail.com

# ชากแบตเตอรี่ 'ทำทนาย' อนุทิน

**ส**ถานการณ์เศรษฐกิจประเทศไทย มีสีนอกเปรียบเทียบ เป็นคนป่วยแห่งเอเชีย จะฟื้นกลับมาแข็งแรงเงินได้เหมือนปกติ ต้องหมอบงายาดี แต่ดูไปก็คงอีกนานกว่าจะฟื้น

เพราะนาที่นี้เข้าขั้นโคม่านอนพะงาบๆ อยู่ในห้องไอซียูเพราะพิษวิกฤตสงครามสหรัฐ-อิหร่าน และวิกฤตราคาน้ำมันกระแทกซ้ำ

การค้าขายผิดเคืองอยู่แล้วยิ่งผิดหนักเข้าไปอีก ผู้ผลิตสินค้าต้องปรับขึ้นราคาตาม สูดทำยปลายทางคนที่ต้องแบกภาระก็คือผู้บริโภคอย่างเราๆ

สิ้นปีที่แล้วหนี้ครัวเรือนของคนไทยต่อจีดีพีแตะอยู่ในระดับ 86.7 เปอร์เซ็นต์

นั่นเป็นสัญญาณเตือนภัยเศรษฐกิจกำลังเข้าสู่วิกฤต เพราะหนี้หลักๆ ที่ไปกู้มาจากสถาบันการเงินเป็นสินเชื่อส่วนบุคคลไม่ได้กู้มาลงทุนทำมาหากิน แต่ไปจ่ายค่าเช่าบ้าน ค่าผ่อนรถ ค่าน้ำค่าไฟ ค่าสินค้า บางคนกู้เพื่อไปโปะหนี้บัตรเครดิต

เศรษฐกิจทรุด ค่าขายยำแยบกระทบเป็นระลอกๆ ลามเข้าสู่โรงงานอุตสาหกรรมเมื่อไหร่ เมื่อนั้นหมอบงายาดีก็เอาไม่อยู่ ถ้าโรงงานลดกำลังการผลิตเพราะต้นทุนแพงขายสินค้าไม่ได้ตามเป้า หนี้จำนวนคนงานเหลือน้อยลง การว่างงานยิ่งมากขึ้น

กระแทกซ้ำกับภาวะแห้งแล้งร้อนสุดขั้วที่มาจากซูเปอร์เอลนีโญ

ปี 2569 นี้ สัญญาณร้ายบอกให้เราเห็นว่าหนักหนาสาหัสกว่าปีก่อนๆ เป็นแน่

ส่วนสถานการณ์การเมือง รัฐบาล "อนุทิน ชาญวีรกูล" แข็งแกร่งจากเสียงแน่นหนา มีทั้งวุฒิสภาสายสีน้ำเงินและมือที่มองไม่เห็นเป็นกำแพงค้ำยัน แต่รัฐบาลและพวกพ้องเครือข่ายกำลังฮึกเหิมปลุกสร้าง "2 มาตรฐาน" ไล่บี้เอาผิด 44 ส.ส.พรรคก้าวไกล กรณีร่วมลงชื่อในญัตติขอแก้ไขประมวลกฎหมายอาญา มาตรา 112 ด้วยข้ออ้างล้มล้างการปกครองระบอบประชาธิปไตย



กระหน่ำด้วยมติคณะกรรมการป้องกันและปราบปรามการทุจริตแห่งชาติ หรือ ป.ป.ช. ซึ่งมีผลความผิดส่งให้ศาลฎีกาวินิจฉัย

ขณะที่ ป.ป.ช. มีมติยกคำร้องของนายศักดิ์สยาม ชิดชอบ อดีตรัฐมนตรีว่าการกระทรวงคมนาคม ทำนิติกรรมอำพรางและถือหุ้นในบริษัทที่อาจมีผลประโยชน์ทับซ้อน ทั้งๆ ที่ศาลรัฐธรรมนูญมีคำวินิจฉัยชัดเจนให้นายศักดิ์สยามขาดคุณสมบัติความเป็นรัฐมนตรีเพราะพิสูจน์เส้นทางการเงินที่ผิดปกติก่อนแล้ว

ทั้ง 2 คดีสื่อให้เห็นกระบวนการ 2 มาตรฐานสวนทาง "หลักนิติธรรม ความโปร่งใส"

**ห**ันมาพูดคุยกันถึงเรื่องของแผนการขับเคลื่อนเศรษฐกิจของรัฐบาลชุดนี้ด้วยมาตรการ "รถเก่าแลกรถใหม่"หวังลดความผันผวนของราคาน้ำมัน เปลี่ยนผ่านเข้าสู่ยุคพลังงานสะอาด

มาตรการรถเก่าแลกรถใหม่ที่ว่านี้ คณะรัฐมนตรีมีมติให้ธนาคารออมสิน จัดโครงการสินเชื่อดอกเบี้ยต่ำ วงเงิน 5,000 ล้านบาท เป็นรถยนต์และรถจักรยานยนต์

# มติชน สุดสัปดาห์

Matchon Weekend  
Circulation: 500,000  
Ad Rate: 478

Section: First Section/-

วันที่: ศุกร์ 1 - พุธสัปดาห์ 7 พฤษภาคม 2569

ปีที่: 46

ฉบับที่: 2385

หน้า: 44(ขวา), 45

Col.Inch: 131.99 Ad Value: 63,091.22

PRValue (x3): 189,273.66

คลิ๊ป: สีสี่

คอลัมน์: สิ่งแวดล้อม: ชากแบตเตอรี่ 'ทาทาย' อนุทิน

ไฟฟ้า สำหรับรถยนต์มี 3 ประเภท

1. รถไฟฟ้าขับเคลื่อนด้วยมอเตอร์ไฟฟ้า 100% หรืออีวี (Electric Vehicle) ไม่มีเครื่องยนต์สันดาปภายใน ไม่มีไอเสีย

2. รถไฮบริด (Hybrid Electric Vehicle) รถที่ใช้ทั้งเครื่องยนต์สันดาปภายในและมอเตอร์ไฟฟ้าผสมผสานกัน

3. รถปลั๊กอินไฮบริด (Plug-in Hybrid Electric Vehicle) แบตเตอรี่ของรถรุ่นนี้ชาร์จจากโครงข่ายไฟฟ้า และจากเครื่องยนต์สันดาปภายใน ประหยัดน้ำมันมากกว่ารถไฮบริด และรถเครื่องยนต์สันดาปภายใน

รถทั้ง 3 ประเภทมีเงื่อนไขข้อต้องเป็นรถที่ผลิตในไทย ปล่อยก๊าซคาร์บอนไดออกไซด์ต่ำ ราคารถใหม่จะมีราคาถูกเพราะรัฐบาลเข้าไปอุดหนุน และจัดสินเชื่อดอกเบี้ยต่ำ ดอกเบี้ยราว 3.5% ในระยะแรก จัดสินเชื่อสูงสุด 2 ล้านบาท

นำร่องมาตรการนี้ 10,000-20,000 คัน

**ม**องในแง่ดีมาตรการ “รถเก่า แลกรถใหม่” เป็นการกระตุ้นให้อุตสาหกรรมรถยนต์ในบ้านเราที่ซบเซามาานาน เกิดการตื่นตัว และการกำหนดประเภทรถยนต์ที่เข้าร่วมโครงการเป็น

รถไฟฟ้า รถไฮบริดและปลั๊กอินไฮบริด จะช่วยลดวันพิษ ลดปริมาณฝุ่นพีเอ็ม 2.5 เท่ากับช่วยลดภาวะโลกร้อนได้ โดยตัวนำไปสู่เป้าหมายความเป็นกลางทางคาร์บอน (Carbon Neutral) และการปล่อยก๊าซเรือนกระจกสุทธิเป็นศูนย์ (Net Zero Emission)

รถอีวีได้รับความนิยมเป็นอย่างสูงทั่วโลกมียอดขายเติบโตอย่างรวดเร็วมาก ทั้งจากกระแสอนุรักษ์สิ่งแวดล้อม และวิกฤตพลังงาน ประเด็นกันว่า รถไฟฟ้าทั้งอีวี รถไฮบริด และปลั๊กอินไฮบริด ที่วิ่งบนท้องถนนทั่วโลกในเวลานี้มีราวๆ 60 ล้านคัน

ในบ้านเรายอดจดทะเบียนรถอีวีเมื่อเดือนมกราคมที่ผ่านมา ทะลุสถิติสูงสุด 42,193 คัน เทียบกับปีที่แล้ว เพิ่มขึ้น 240% และมาฝึกอีกกรอบในงานมอเตอร์โชว์ ต้นเดือนเมษายน ยอดจอร์ถอีวี รถไฮบริด และปลั๊กอินไฮบริดพุ่งแรงเป็นประวัติการณ์เกือบ 2 เท่า เป็นผลจากราคาน้ำมันที่แพงโหดๆ

เมื่อรัฐบาล “อนุทิน” ออกแรงหนุนมาตรการรถเก่าแลกรถใหม่อย่างเต็มขั้นแน่นอนว่า ปีนี้ปริมาณรถไฟฟ้าวิ่งบนถนนในเมืองไทยจะเพิ่มมากขึ้นอีกหลายหมื่นคัน ปัญหาทาทายที่จะตามมาในอนาคต

คือการกำจัดซากแบตเตอรี่

**๖** แบตเตอรี่ของอีวีมีอายุการใช้งานเฉลี่ย 8-10 ปีขึ้นอยู่กับสภาพแวดล้อม หรือวิ่งระยะทาง 180,000-200,000 กิโลเมตร ชาร์จไฟได้ 1,500-3,000 ครั้ง และแบตเตอรี่เสื่อมลงเฉลี่ยปีละ 1-3%

ตามข้อมูลของสมาคมเทคโนโลยีการเก็บพลังงานไทย ประเมินว่าภายในปี 12 ปีข้างหน้า ไทยจะมีซากแบตเตอรี่อีวีสะสมราว 800,000 ตัน และเพิ่มเป็น 2.5 ล้านตันในปี 2586

แบตเตอรี่อีวีในปัจจุบันส่วนใหญ่เป็นลิเทียมไอออน มีส่วนผสมของลิเธียมหายาก นิกเกิล แมงกานีส โคบอลต์ ลิเทียม ไอรอน ฟอสเฟต แกรไฟต์ พอลิเมอร์ และอะลูมิเนียม ตะกั่ว

แนวโน้มในอนาคตไม่ไกลจากนี้อุตสาหกรรมอีวี จะหันมาใช้แบตเตอรี่โซลิด-สเตต เป็นเทคโนโลยีแบบโซลิดอิเล็กโทรไลต์ (Solid Electrolyte) ปลอดภัยกว่า ลิเทียมไอออน ชาร์จได้เร็วและมีความจุเพิ่มขึ้น

ถ้ารัฐบาลอนุทินไม่วางมาตรฐานระบบจัดการซากหรือรีไซเคิลแบตเตอรี่อีวีตั้งแต่วันนี้ ซากแบตเตอรี่อีวีจะกลายเป็นมลพิษย้อนกลับมาสร้างปัญหาใหม่ด้านสิ่งแวดล้อมให้กับประเทศไทยอย่างแน่นอน

**ที่** ทั่วโลกมุ่งเน้นการรีไซเคิลซากแบตเตอรี่อีวีที่หมดอายุใช้งานเริ่มตั้งแต่กระบวนการเรียกเก็บ การขนส่ง คัดแยก นำซากมาค้ายประจุ บดแยกชิ้นส่วน และกู้คืนวัสดุนำกลับมาทำเป็นวัตถุดิบผลิตเป็นแบตเตอรี่รุ่นใหม่ กลุ่มสหภาพยุโรปหรืออียู ประกาศ



# มติชน สุดสัปดาห์

Matchon Weekend  
Circulation: 500,000  
Ad Rate: 478

Section: First Section/-

วันที่: ศุกร์ 1 - พุธสัปดาห์ 7 พฤษภาคม 2569

ปีที่: 46

ฉบับที่: 2385

หน้า: 44(ขวา), 45

Col.Inch: 131.99 Ad Value: 63,091.22

PRValue (x3): 189,273.66

ศิลปิน: สีสี่

คอลัมน์: สิ่งแวดล้อม: ชากแบตเตอรี่ 'ทำหาย' อนุทิน

ใช้กฎหมาย EU Battery Regulation บังคับให้แบตเตอรี่อีวีต้องมีชิ้นส่วนวัสดุรีไซเคิลเป็นส่วนประกอบ ในอีก 5 ปีข้างหน้า แบตเตอรี่อีวีซึ่งขายในตลาดอีวีต้องมีโคบอลต์ 16% ลิเทียม 6% นิกเกิล 6% และตะกั่ว 85%

ในภาคปฏิบัติ การรีไซเคิลชากแบตเตอรี่อีวี เป็นเรื่องยากซับซ้อน เพราะต้องเอาไปบดละเอียดก่อนนำไปเผาด้วยความร้อนสูงให้กลายเป็นกากสีดำ กระบวนการนี้มีผลกระทบต่อสิ่งแวดล้อมเพราะวัสดุชิ้นส่วนหลายชนิดเป็นพิษอันตรายกับคน สัตว์ป่า และเกิดไฟไหม้ ระมัดระวังถ้าวางมาตรฐานไม่ดี ระบบควบคุมไม่ประสิทธิภาพ

บริษัทอัลติเลียม เป็นบริษัทรีไซเคิลในอังกฤษ นำชากแบตเตอรี่อีวี ไปบดละเอียดและแยกละลายโลหะ สิ้นแร่ด้วยหลักการที่เรียกว่าโลหวิทยาการละลาย (Hydrometallurgy) ดึงแกรไฟต์ ลิเทียม นิกเกิล และโคบอลต์นำกลับไปผลิตเป็นแบตเตอรี่อีวีรุ่นใหม่

บริษัทเรดวู้ด แมทีเรียลส์ เป็นบริษัทร่วมทุนระหว่างเทสล่า โตโยต้า โฟล์คสวาเกน และบีเอ็มดับเบิลยู ตั้งอยู่ในรัฐเซาท์แคโรไลนา สหรัฐ วิจัยและพัฒนา

กระบวนการรีไซเคิลแบตเตอรี่อีวี เพราะเชื่อว่าเป็นทิศทางการลงทุนใหม่ที่ท้าทาย แต่ให้ผลตอบแทนดีในระยะยาว

เมื่อปีที่แล้ว บริษัทแห่งหนึ่งของเยอรมนีไปลงทุนทำโรงงานรีไซเคิลแบตเตอรี่อีวีที่สเปน ปรากฏว่า รัฐบาลสเปนสั่งหยุดการก่อสร้าง เพราะกระบวนการก่อสร้างไม่เป็นไปตามกฎระเบียบ

อย่างไรก็ตาม กระบวนการรีไซเคิลชากแบตเตอรี่อีวียังเป็นทางเลือกที่ดีที่สุด เพราะช่วยลดผลกระทบต่อสิ่งแวดล้อม โดยเฉพาะการลดก๊าซเรือนกระจกได้มากกว่าการขุดแร่หายากเพื่อนำมาทำแบตเตอรี่รุ่นใหม่ถึง 4 เท่าตัว

การรีไซเคิลชากแบตเตอรี่อีวียังช่วยลดการพึ่งพาวัตถุดิบใหม่ สร้างแรงจูงใจให้เกิดการลงทุนในเทคโนโลยีรีไซเคิลและโครงสร้างพื้นฐานของอุตสาหกรรมแบตเตอรี่อีวี นำไปสู่เศรษฐกิจหมุนเวียนและความยั่งยืนของระบบนิเวศ

ไหนๆ นายกฯ อนุทินควักเงินซื้ออีวีรุ่นใหม่มาขับโชว์ให้ชาวบ้านร้องฮือฮามาแล้ว ก็อย่าปล่อยให้ผ่านไป รีบเร่งลงมือทำโปรเจกต์ "รีไซเคิล" แบตเตอรี่อีวีให้ทันเป็นรูปธรรมโดยเร็ว ●

# “ซุ่ม”... ทะหะพาที

## ประเมิน “ยกแรก” 3 คนนอก “ศุภจี” เหนื่อยสุดแต่ก็สอบผ่าน

ท่านผู้อ่านที่ติดตามคอลัมน์นี้มาตลอดคงจะทราบดีแล้วว่า ผมแอนเชียร์ “3 รัฐมนตรีคนนอก” ที่ยอมเสียสละเงินเดือนและความสำเร็จต่างๆในวิชาชีพของแต่ละท่าน...มาช่วยท่านนายกอนุทิน ชาญวีรกูล มากกว่ารัฐมนตรีอื่นใด

เพราะผมตระหนักดีว่าสถานการณ์เศรษฐกิจที่ประเทศไทยเราจะต้องเผชิญในครั้งใหญ่หลวงเหลือเกิน ต้องการคนเก่ง คนดี มีฝีมือจากนอกแวดวงการเมืองมาช่วยฝ่ายการเมืองอย่างยั่งยืน

บัดนี้ “รัฐบาลอนุทิน 2” เข้าบริหารประเทศเต็มตัว หลังจากผ่านการแถลงนโยบายไปแล้วประมาณ 20 วัน...เราลองมาดูกันเสียหน่อยว่าผลงานของคนนอกทั้ง 3 ท่านเป็นอย่างไรบ้าง?

เริ่มจากท่านแรก...รองนายกฯและรัฐมนตรีว่าการกระทรวงการต่างประเทศ สีหศักดิ์ พวงเกตุแก้ว ถือว่าสอบผ่านสบายมาก โดยเฉพาะผลงานสร้างสัมพันธไมตรีกับโอมานจนเป็นผลให้เรือไทย อย่างน้อย 2 ลำผ่านช่องแคบฮอร์มุซมาได้ ถือว่าเป็นผลงานยอดเยี่ยมของท่าน ต้อนรับรัฐบาลใหม่

ในขณะที่ท่านรองนายกฯและรัฐมนตรีว่าการกระทรวงการคลัง ดร.เอกนิติ นิติทัณฑ์ประภาศ ก็โชว์ได้ยอดเยี่ยมเช่นกันเอาแค่การไปพูดจาปราศรัยที่วอชิงตัน ดี.ซี. จนบริษัทจัดเรตติ้งระดับโลกอย่าง “มูดีส์” ประกาศเพิ่มแนวโน้ม (Outlook) ของประเทศไทย จาก “เชิงลบ” (Negative) ขึ้นเป็น “มีเสถียรภาพ” (Stability) ก็ถือว่าได้คะแนนเกินพอแล้วที่จะสอบผ่านอย่างงดงามในยกนี้

หนักที่สุดเห็นจะเป็นท่านที่ 3 ท่านรองนายกฯ และรัฐมนตรีว่าการกระทรวงพาณิชย์ ศุภจี สุธรรมพันธุ์ นั่นแหละครับ โดนวิจารณ์แทบทุกเรื่องนับตั้งแต่ได้เข้ามาร่วมในรัฐบาล “อนุทิน” เป็นรอบที่ 2

ล่าสุดก็โดนเรื่องโลที่สดขายทุเรียน โดยเฉพาะกรณีที่ท่านชวน “พิมรี่พาย” มาโลที่สดขาย และพิมรี่พายก็ออกมาประกาศว่าจะขายทุเรียนลูกละ 100 บาท 1 ด้านลูกในวันที่ 28 เมษายนที่ผ่านมา

คนก็ตำหนิว่า คุณศุภจีและคุณพิมรี่พายจะมาทำลายตลาดทุเรียน เพราะชาวสวนขายได้ราคาดีลูกละหลายร้อยบาทอยู่แล้ว จะต้องมาขายลูก 100 บาท...กลายเป็นดราม่าใหญ่โตขึ้นไปอีก

มีโยที่ คุณศุภจีจะชี้แจงว่าปีนี้ประเมินแล้วผลผลิตทุเรียนจะมากกว่าปีกลายถึง 33เปอร์เซ็นต์ เรียกว่าล้นตลาด ถ้าปล่อยไปโดยไม่มีการอะไรมารองรับ ราคาจะตกต่ำแน่ ชาวสวนเดือดร้อนแน่

ท่านจึงหวังจะสร้างกระแสการบริโภคทุเรียนในประเทศล่วงหน้าไว้พร้อมทั้งเพื่อเพิ่มช่องทางการจำหน่ายทางออนไลน์ให้แก่เกษตรกรด้วยในโอกาสต่อไป โดยการร่วมมือกับ พิมรี่พาย ดังกล่าว ส่วนเรื่องการตลาดอื่นๆก็เตรียมการไว้แล้วที่จะไปลุยเมืองรองของจีน

แต่เสียวิพากษ์วิจารณ์ (ความจริงคำด้วยซ้ำ) ก็ยังไม่เบาเลย โศกคดีที่ในวันโลที่สดขายทุเรียนเมื่อคืน 28 เมษายนของพิมรี่พาย ผลลัพธ์ออกมาดีเกินคาด และกลายเป็นไวรัลไปทั่วประเทศ...ข่าวว่ามีผู้ติดตามถึง 7 แสนคน

ทุเรียนที่จำหน่ายราคา 100 บาทต่อลูกก็มีจำหน่ายจำนวนหนึ่งเท่านั้นที่เหลือเขาก็ขายตามราคาที่สมจริงลูกละ 300 บาทบ้าง 500 บาทบ้าง เห็นว่าลูกละหลายพันบาทก็มี

เป็นการสร้างกระแสให้ผู้คนอยากรับประทานทุเรียนขึ้นอย่างกว้างขวางทั่วประเทศเป็นไปตามวัตถุประสงค์ของกระทรวงพาณิชย์ โดยเฉพาะคุณศุภจีที่เตรียมการไว้สำหรับฤดูกาลนี้ที่จะมีปัญหาเรื่องล้นตลาดตามมาจึงต้องสร้างดีมานด์หรือความต้องการในประเทศไว้รองรับ

ความสำเร็จของ พิมรี่พาย ทำให้กลุ่มนักวิจารณ์ทั้งหลายถูกเยาะเย้ยถากถางกลับไปตามๆกันว่า ดีแต่วิจารณ์ ดีแต่คำ ดีแต่คำหยาบ...เห็นใหม่ว่าผลเป็นอย่างไร?

ในขณะที่เสียงชื่นชมว่าท่านรัฐมนตรีศุภจีคิดดีทำดีทำถูกต้องแล้วก็ดังกระหึ่มขึ้นเพียงชั่วข้ามคืน...ถือว่า “สอบผ่าน” ไปด้วยคะแนนยอดเยี่ยมอีกคน

กองเชียร์ข้างเวทีอย่างผมที่ไม่มีวัตถุประสงค์อื่นใดแอบแฝงอยู่เลย นอกจากอยากเห็นประเทศไทยผ่านวิกฤติที่ร้ายแรงที่สุดเท่าที่เราเผชิญมาในช่วง 60 ปีนี้ไปได้ก็พลอยโล่งอกไปด้วย

สู้ๆต่อไปนะครับ 3 รมต.คนนอก...กองเชียร์ข้างเวทีอย่างผมขอให้กำลังใจและพร้อมจะส่งเสียงเชียร์เต็มที่ตลอดไปครับ.

“ซุ่ม”

# มติชน สุดสัปดาห์

Matchon Weekend  
Circulation: 500,000  
Ad Rate: 478

Section: First Section/-

วันที่: ศุกร์ 1 - พุธสัปดาห์ 7 พฤษภาคม 2569

ปีที่: 46

ฉบับที่: 2385

Col.Inch: 182.11 Ad Value: 87,048.58

คอลัมน์: ในประเทศ: วิมานหนาม

หน้า: 1 (เต็มหน้า), 5

PRValue (x3): 261,145.74

ศิลปิน: สีสี่

ฉบับประจำวัน 1-7 พฤษภาคม พ.ศ. 2569 ปีที่ 46 ฉบับที่ 2385 ราคา 60 บาท



# มติชน สุดสัปดาห์

Matchon Weekend  
Circulation: 500,000  
Ad Rate: 478

Section: First Section/-

วันที่: ศุกร์ 1 - พุธสัปดาห์ 7 พฤษภาคม 2569

ปีที่: 46

ฉบับที่: 2385

หน้า: 1 (เต็มหน้า), 5

Col.Inch: 182.11 Ad Value: 87,048.58

PRValue (x3): 261,145.74

คลิ๊ป: สีสี่

คอลัมน์: ในประเทศ: วิมานหนาม



ในประเทศ

## วิมานหนาม

กลายเป็นไวรัลชั่วข้ามคืน หลังอินฟลูเอนเซอร์ขายของออนไลน์ ผ่านการไลฟ์สดชื่อดัง ทำคลิ๊ปประชดล้อเลียน ประกาศจะเอาทุเรียนมาขายลูกละร้อย

เจ้าตัวโชว์การหยิบทุเรียนมากิน พร้อมบรรยายรสชาติความครีมีของทุเรียนเกรดพรีเมียม กำหนดจำนวนไว้ที่ 1 ล้านลูก

ใครได้ยืมก็หุ้มึง ทุเรียนลูกในคลิ๊ปขนาดประมาณ 6-7 กิโลกรัม หากจะต้องซื้อเองอย่างถูกๆ แพงก็ 500 ในกระเป๋ายังไม่น่าจะพอ

นี้จะเอามาขายในราคาลูกละร้อย ก็เกิดคำถามถึงความเป็นไปได้ว่าจะเกิดขึ้นจริงหรือไม่

แต่ไฮไลต์อยู่ที่ท้ายคลิ๊ป เมื่อนางศุภจี สุธรรมพันธุ์ รองนายกฯ และ รมว.พาณิชย์ เดินเข้ามาหาอินฟลูเอนเซอร์รายนั้น พร้อมให้คำมั่นเสียงดังฟังชัดว่าเป็นเรื่องจริง พร้อมอนุมัติ!

มากกว่านั้น นางศุภจียังให้เหตุผล “โปรทุเรียนราคาถูก” ครั้งนี้อาจสมจริงไปอีกว่าเป็นเพราะอุปทานตลาดทุเรียนปีนี้เพิ่มสูง คาดว่าผลผลิตทุเรียนจะเพิ่มขึ้นถึง 33%

ทันทีที่เรื่องนี้ถูกพูดถึงในสังคมอย่างมาก ก็มีอีกความเห็นของเจ้าของสวนทุเรียนที่ออกมาตรงกันว่าถ้ารัฐสนับสนุนการขายทุเรียนพรีเมียมลูกละร้อยจริง คนที่ฟังที่สุดคือเกษตรกร และระบบค้าทุเรียนในประเทศ ร้อนจนกระทรวงพาณิชย์และคุณศุภจีเองต้องชี้แจงในเวลาต่อมาแบบตื้อๆ เลยว่าราคาลูกละร้อยเป็นแค่ไปมีชิ้น เทคนิคการ

ตลาด ไม่ได้เกี่ยวกับกระทรวงพาณิชย์ กระทั่งเมื่อถึงช่วงเวลาไลฟ์สด ความจริงจึงปรากฏ ว่าทุเรียนที่ขายลูกละร้อย เป็นทุเรียนเกรดหรือในภาษาชาวบ้านเขาเรียกว่า “ทุเรียนมือเก๋” ขนาดลูกเล็ก 1 ลูกอาจมีเพียง 1 พู น้ำหนักราว 1 กิโลกรัม ซึ่งก็ไม่ได้ต่างกับที่ตลาดทั่วไปค้าขายกันอยู่ ขณะที่ทุเรียนลูกใหญ่เกรดพรีเมียม ราคาตกลูกหลายร้อยเช่นเดิม

“มูฟ” นี้ของศุภจี จากที่เคยเป็นความหวังของรัฐบาล ที่จะใช้ความเป็น “มือโปร” มาช่วยดำเนินการตลาดของรัฐบาล กลายเป็น “มูฟที่ผิดพลาด” แม้จะเป็นความผิดพลาดที่ไม่ได้ต้องบประมาณภาครัฐ แต่ก็ เป็น “มูฟ” ที่สร้าง



ปัญหาขึ้นไม่น้อย

1. กระหน่ำต่อชาวสวน ก่อให้เกิดความปั่นป่วน คิดว่ารัฐจะเข้ามาแทรกแซงราคา ทำกลไกตลาดเกิดปัญหา
2. เกิดผลกระทบต่อตลาดทุเรียน โดยเฉพาะระบบขนส่ง พ่อค้าคนกลาง เพราะความปั่นป่วนจากข่าวดังกล่าว ทำให้ตลาดรับซื้อทุเรียนจากหน้าสวน จนถึงแผงขายผลไม่เกิดความไม่มั่นใจในราคา
3. เกิดผลกระทบต่อคนซื้อ ช่วงแรกคนจำนวนมากถูกทำให้รู้สึกดีว่าจะได้บริโภค

ทุเรียนดีในราคาถูก แถมได้ช่วยเหลือเกษตรกรจากผลผลิตล้นตลาด แต่ในความเป็นจริงกลับไม่เป็นเช่นนั้น

4. กระหน่ำกับความเชื่อมั่นรัฐบาล จากกรณีโฆษณา “โปรราคาถูก” แต่ความจริงกลับไม่เป็นดังโฆษณา ไม่มีทุเรียนพรีเมียมลูกละร้อยจริง

ท้ายที่สุดรัฐบาลก็เสียเครดิตเอง จากปัญหาความผิดพลาดที่เกิดขึ้น

จากที่รัฐบาลจะได้แต่หมวก กลายเป็นแต่หมอลบ คนมองว่ารัฐบาลจ้องแก้ปัญหาด้วยวิธีอันดีแบบการตลาดภาคเอกชนมากกว่าจะคิดเชิงภาพรวม

ประเด็นทุเรียนยิ่งชัดว่ารัฐบาลมองปัญหาแบบชั่วคราวมากกว่าคิดไปข้างหน้า

เพราะก่อนหน้านี้ชาวสวนและผู้บริโภคทุเรียนก็มี “ปัญหาหลังเงิน” ที่ไม่สามารถแก้ไขได้ ยังมีปัญหาทุเรียนอ่อน ปัญหาหลักลอบนำเข้า จนถึงปัญหาต้นทุน ที่เป็นปัญหาเชิงโครงสร้างให้รัฐบาลเข้าไปแก้ไข แต่กลับไม่ได้รับการพูดถึง

อย่างไรก็ตาม ปัญหาการใช้การตลาดแบบเอกชน หรือการพึ่งพาอินฟลูเอนเซอร์กระจายสินค้า มิใช่เรื่องผิด แต่รอบนี้ดูเหมือนปัญหาจะอยู่ที่ความไม่รอบคอบด้านการสื่อสาร ทำเอาคนปั่นกันทั้งบ้านทั้งเมือง

ไม่แน่ว่าจากเสียงปั่นรัฐบาลในขณะนี้เกิดขึ้นในบริบทการเมืองที่รัฐบาลนี้เองก็เพิ่งเข้ามามีอำนาจเต็มในทางการเมือง ยังไม่ทันได้มีเวลาทำนโยบายอะไรเลย

ซึ่งก่อนหน้านี้ตัวนางศุภจีก็เต็มไปด้วยปัญหาวิ่งเข้าไล่ไม่เว้นแต่ละวัน

ตั้งแต่วิกฤตราคาปาล์มจากปัญหาการจำกัดส่งออกจนราคาปาล์มตึงหนัก ชาวสวนออกมาเรียกร้องให้รัฐบาลแก้ไข

หรือจะเป็นปัญหาราคามะพร้าวตกต่ำ ที่นางศุภจีมีแนวคิดตั้ง “ล้งกลาง” รับซื้อสินค้าจากเกษตรกร แก้ปัญหาหลังเงิน แต่จนถึงวันนี้การดำเนินการดังกล่าวก็ไม่มีวี่แวงเห็น เช่นเดียวกับปัญหาการกัญชาที่นาง

# มติชน สุดสัปดาห์

Matchon Weekend  
Circulation: 500,000  
Ad Rate: 478

Section: First Section/-

วันที่: ศุกร์ 1 - พุธสัปดาห์ 7 พฤษภาคม 2569

ปีที่: 46

ฉบับที่: 2385

หน้า: 1 (เต็มหน้า), 5

Col.Inch: 182.11 Ad Value: 87,048.58

PRValue (x3): 261,145.74

ศิลป์: สีสี่

คอลัมน์: ในประเทศ: วิมานหนาม

ศุภกิจวิจารณ์เรื่องการกล่าวอ้างว่ารัฐบาลทำให้ราคาปุ๋ยลดลง การยืนยันว่ามีสต็อกปุ๋ยเพียงพอ ซึ่งไม่สอดคล้องกับความเป็นจริงว่ารัฐไม่สามารถคุมราคาปุ๋ยได้ ขณะที่นโยบาย "ปุ๋ยธงเขียวพลัส" ก็หาซื้อไม่ได้จริงตามอ้าง หรือเป็นวิธีแก้ปัญหาของแพงด้วยรถพุ่มพวง ก็ถูกวิจารณ์เรื่องการลงทะเบียนล่าช้า เรื่องสิทธิประโยชน์ที่เข้าใจยาก และความเหลื่อมล้ำ โครงการกระจายไม่ทั่วถึงจริง จนนโยบายนี้ถูกเรียกว่า "รถทัวร์ลง"

ยังมีปัญหาหมะม่วงล้นตลาดที่วันนี้ชาวสวนหมะม่วงเริ่มออกมาขาย แต่ก็ไม่ได้รับการเหลียวแลมากนักจากรัฐบาล

มากกว่านั้นคือหมดจากฤดูทุเรียนหรือหมะม่วง รัฐบาลก็จะเจอกับอีกสารพัดผลไม้

คำถามคือ รัฐบาลจะใช้วิธีแก้ปัญหาด้วยอินฟลูเอนเซอร์อีกหรือไม่?

**ล**ิงที่เกิดขึ้นกับนางศุภกิจ จึงเป็นสัญญาณแรกของการหวังจะใช้ "เทคโนโลยีแทรกซึมโปร" ภูหน้ารัฐบาล แต่กลับดูมีแค่กลางจะไม่ถึงฝัน เพราะแค่ออกสตาร์ทก็เต็มไปด้วยอุปสรรค

ขัดกับภาพช่วงแรกที่มีการแต่งตั้งคณะที่ปรึกษาจำนวนมาก หลายคนเป็นนักบริหารนักคิดระดับชั้นนำ แต่ผลงานที่ออกมา "พลาดเป้าไปไกลโข"

คงตระหนักแล้วว่าการบริหารภาครัฐ จะยกเอาวิธีคิดทางการตลาดแบบเอกชนมาใช้ ทั้งแห่งแบบไม่ดูบริบท นั้นเป็นไปได้ยาก

เพราะในโจทย์ที่เป็นประโยชน์สาธารณะ มันมีมิติทางการเมืองและจิตใจของผู้คนเข้ามาเกี่ยวข้องมากกว่ามิติเรื่องกำไรขาดทุน

มากกว่านั้นคือต้องซั้งน้ำหนักเรื่องความเป็นจริง ความถูกต้อง และโดยเฉพะความรู้สึกถึงความไม่เป็นธรรมที่จะเกิดขึ้นจากนโยบายต่างๆ ด้วย

"มีโปรแบบศุภกิจ" ภายใต้บริบทการเมืองวันนี้จึงไม่ง่าย จะไม่ทำอะไรเพื่อเสี่ยงไม่ให้เกิดวิจารณ์ก็ได้ แต่ถ้าทำแล้วผิดพลาดก็ไม่ได้เหมือนกัน ปัญหาของประเทศวันนี้

วิกฤตเกินกว่าจะเสียต้นทุนไปกับการทดลองถูกผิด

รัฐบาลจึงต้องมองการแก้ปัญหาระยะยาวมากกว่านั้นคือการดำเนินนโยบายอะไร ต้องสร้างความเข้าใจกับประชาชนก่อน อย่าคิดนโยบายจากบนลงล่างฝ่ายเดียว

มีฉะนั้น จากจุดสตาร์ทแค่เริ่มต้น จะมองไม่เห็นอนาคต ภาพวิมานในฝันที่ดีในความเป็นจริง ไม่ง่าย

**ด**่วนอย่างคือนโยบายแลนด์บริดจ์ ที่รัฐบาลหวังเดินหน้า วันนี้ก็เต็มไปด้วยปัญหาเกิดเสียงต่อต้านล้นหลาม ตรงข้ามกับเสียงหนุน

หรือรัฐบาลจะลดค่าไฟให้บ้านที่ใช้ไม่เกิน 200 หน่วยแรกต่อเดือน ก็เจอปัญหาว่าเป็นการลด โดยไปเพิ่มค่าไฟบ้านที่ใช้เกินกว่า 400 หน่วย นั่นเท่ากับว่ารัฐไปสร้างปัญหาให้ชนชั้นกลางและชนชั้นกลางระดับล่าง ไปจนถึงเอสเอ็มอีที่อยู่ในที่อาศัยต้องจ่ายเงินเพิ่มโดยไม่กล้าทุบทุนใหญ่เลือกนอนกิน

เช่นเดียวกับเรื่องน้ำมันแพง รัฐบาลก็มุ่งแก้ปัญหาไปที่การบีบคั้นการกลั่น จนทุนต่างชาติหวาดผวา ว่าจะย้ายลงทุนออกจากประเทศกันแล้ว เพื่อกลับความผิดพลาดที่จนถึงวันนี้รัฐยังจับ "ไอ้ไม่ંગ" กักตุนหาประโยชน์จากวิกฤตพลังงานไม่ได้

ขณะที่อีกหนึ่งมือโปรฯ อย่าง เอกนิติ นิติทัณฑ์ประภาศ รองนายกฯ และ รมว.คลัง ก็เร่งเดินหน้าผุดนโยบายแจกเงิน แต่ก็เจอปัญหาใหญ่คืองบฯ ไม่พอ จนทำให้เหมือนจะต้องกู้เงินมาแจกเพิ่ม หรืออาจถึงขั้นต้องขยายเพดานหนี้สาธารณะเพิ่มไปอีก

ยังไม่นับข่าวรัฐบาลจะเก็บเงินคนไทยที่ไปต่างประเทศทุกคนคนละพันบาท หวังจะได้เงินหมื่นล้านต่อปี อ้างว่ามาอุดหนุนท่องเที่ยวในประเทศ ยังไม่นับข่าวประหยัดพลังงานด้วยการปิดไฟทาง จนคนส่งเสียงวิจารณ์เซด

ทั้งหมดคือตัวอย่างสะท้อนว่ารัฐบาลสิ้นน้ำเงินยังมุ่งคิดแก้ปัญหาระยะสั้น มากกว่า

การมองไปข้างหน้าระยะยาว

**บ**ริรัฐบาทชุดนี้จะมีคามเข้มแข็งจาก ความชอบธรรมทางกฎหมายอย่างสูง ครองอำนาจบริหาร นิติบัญญัติอย่างเบ็ดเสร็จ มีฝ่ายตรวจสอบเป็นใจให้ แต่ปัญหวันนี้คือรัฐบาลเริ่มขาดความชอบธรรมทางการเมืองจากการยอมรับของประชาชน

ยิ่งมาเสียตรงจากการบริหารผลกระทบจากวิกฤตตะวันออกกลางจนถึงวิกฤตนิธิธรรม ที่รัฐบาลเริ่มก่อขึ้น ไม่ว่าจะป็นคดีฮั่ว สว. คดีเซากระโดง ล่าสุดคือกรณี ป.ป.ช.ไฟเขียวยกฟ้องนายศักดิ์สยาม ชิดชอบ อดีตแกนนำค่ายสีน้ำเงิน

บริบทการเมืองและโครงสร้างทางเศรษฐกิจแบบนี้ การจะหวังให้เทคโนโลยีแทรกซึมทำงานอย่างมีประสิทธิภาพ จึงเป็นไปได้ยาก "วิมาน" ในฝันที่วาดไว้ หวังจะกอบกู้ศรัทธาประชาชน จึงปรากฏกลายเป็น "วิมานหนาม"

**เช่นที่กำลังเกิดขึ้นกับกระทรวงพาณิชย์เวลานี้ ●**



## ■ ข้อมูลช่วยสินค้าเกษตร ถึง สารพันปัญหา ไทยรัฐ

ดราม่าเรื่องขายทุเรียน ทำให้รัฐมนตรี ศุภจี สุธรรมพันธุ์ รองนายกฯ และ รว.พาณิชย์ ลงใต้พบเกษตรกรใหญ่ถึงหวังดีแต่ข้อมูลไม่ครบ นำเสนอออกไปก็ทำให้ต้องเสียเวลาแก้อไข และไม่ต้องโหมประชาสัมพันธ์มาก

ยกตัวอย่างเรื่องข้าวที่ไปปรับฝั่งร่วมประชุม กับสมาคมชาวนา เตรียมมีมาตรการออกมา ช่วยเหลือ เรื่องปุ๋ยแพง เรื่องราคาข้าว เรื่อง การพัฒนาพันธุ์ให้แข่งกับต่างประเทศได้ มี ข้าวใหม่ๆ พรีเมียม ข้าวประณีตเป็นจุดขาย เพราะรับข้อมูลครบแล้วค่อยมาออกกล่าว ประชาชน การแก้ปัญหาทีจะตรงจุด แต่ถ้าไป แบบรีบร้อน ลงพื้นที่สวน แล้วก็ไล่ขายเลย ไม่เข้าใจปัญหาจริง หน่วยราชการก็ต้องมา ช่วยแก้ตัวให้อีก.

### ชาญลูกชาวนา

#### ตอบ คุณชาญลูกชาวนา

เอาความจริงก็ค่อนข้างเห็นใจรองนายกฯ ศุภจี จากหวังดี กลายเป็นถูกมองลบ เห็นว่าปีนี้ทุเรียน ออกมาก ก็อยากจะช่วยขายเชิงรุกผ่านแพลตฟอร์มออนไลน์อีกอเมริกาเพื่อเร่งระบายผลผลิต



**เข้าใจ รมต.หวังดีช่วยทุเรียนไทย แต่แหะหาข้อมูล ต้องครบและต้องนิ่ง**   **ถามหาห่วยเพื่อการออมห่วย เกษียณ**   **จัดด้วยระดับฟ้าไทยทั่วไทย**

แต่ก็อย่างที่ว่า เพราะยังดูข้อมูล ข้างเคียงไม่ครบถ้วน คุ่มๆ โผล่ๆ คิ่งอินฟลู มาช่วยขาย กดราคาค่ำเพื่อให้คนไทยเข้าถึง ชื่อของดีพรีเมียมไปกินได้ แต่อีกทางก็ไป **ปั่นกลไกราคาลาดในประเทศ**

บทเรียนที่ "รองนายกฯ ศุภจี" น่าจะ รับรู้แล้ว บริหารงานภาครัฐเพื่อคนทั้งประเทศ ต้องรอบคอบกว่าเอกชน

และต้องดูในภาพรวม วางยุทธศาสตร์ ในการแก้ปัญหาต่างๆ เหมือนอย่างกรณี ข้าวไทยที่กำลังไปได้สวย ทั้งยุทธศาสตร์ แก้ปัญหาเฉพาะหน้าแผนระยะกลางเป้าหมาย ระยะยาว ที่หยิบมานำเสนอ

ถ้าเหล่าๆ ปั่นกระแสดหาแสงลงสักนิด เอาเนื่อๆ เน้นๆ แน่นๆ เชื่อว่าชาวไร่ชาวนา ชาวสวน ยังพึ่งหวังท่านได้!

ชัย เสดเดอร์

## ■ ทวงห่วยเพื่อการออมเงิน ถึง ชัย เสดเดอร์ สารพันปัญหาฯ

ตอนหาเสียง พรรคการเมืองต่างขู่นโยบาย เรื่องห่วยเพื่อการออมหลายแบบ ทั้งห่วย ไปเสร็จ ห่วยเงินล้าน ห่วยเกษียณ ห่วยจังหวัด ตอนนี้พรรคไหนจะผลักดันต่อบ้าง ดูแล้ว ไม่มีหวัง ยิ่งพรรคแกนนำรัฐบาลคงไม่เอาด้วย ห่วยต่างๆ ออกมาได้หรือ

หรือการเมืองก็อีหอบนี้ คือพูดๆ ไว้ ก่อน ทำได้ไม่ได้ค่อยว่ากันทีหลัง.

### ญาสุมินทร์ มหานคร

#### ตอบ คุณญาสุมินทร์

ที่จริงรูปแบบสลากเพื่อการออมของ กองทุนการออมแห่งชาติ (กอช.) ได้เสีย โฉกเงินล้านทุกสัปดาห์ ทางการเงินเก็บออมเงิน

ใกล้ความจริงที่สุด เพราะร่างกฎหมาย ประกาศในราชกิจฯ เรียบร้อย

แต่สะดวกไปช่วงเลือกตั้ง จนถึงวันนี้ ก็ยังไม่มีวี่แวงคืบหน้าเรื่องการเปิดขาย

นอกจากในยุครัฐบาลภูมิใจไทยครั้งแรก มีโครงการใหม่คือสลากเพื่อการออม ของ สำนักงานสลากกินแบ่งรัฐบาล รูปแบบคือ ซ้อสลากถ้าไม่ถูกก็คืนเป็นเงินออมให้ ประชาชน แต่นโยบายนี้ตีความกฎหมาย แล้ว กองสลากฯ ก็ทำไม่ได้อีก

ถึงวันนี้ไม่ต้องพูดถึงห่วยหลากหลาย รูปแบบเพื่อส่งเสริมการออมของพรรคต่างๆ เก็บเข้ากรูไปเรียบร้อย!

ชัย เสดเดอร์

## ■ จัดอบรมยกระดับฟ้าไทย

กรมการพัฒนาชุมชนกระทรวงมหาด ไทย เตรียมจัดอบรมเชิงปฏิบัติการพัฒนาศักยภาพผู้ผลิตผู้ประกอบการ OTOP ต่อยอด ภูมิปัญญาผ้าไทยและงานหัตถกรรมด้วย นวัตกรรม ยกกระดับผู้ประกอบการชุมชน มากกว่า 200 ผู้ประกอบการ OTOP 4 ภูมิภาค



เพื่อสานต่อพระดำริของ สมเด็จพระเจ้าลูกเธอ เจ้าฟ้าสิริวัณณวรี นารีรัตนราชกัญญา ด้วยแนวคิด “ผ้าไทยใส่ให้สนุก” เพื่อส่งเสริมให้ผ้าไทยก้าวสู่แฟชั่นร่วมสมัยระดับสากล

โดยมุ่งถ่ายทอดองค์ความรู้การยอมรับ ธรรมชาติ ออกแบบสิ่งทอผลิตภัณฑ์ร่วมสมัย การใช้เครื่องมือดิจิทัล ตลาดออนไลน์ ต่อยอด ภูมิปัญญาผ้าไทยและงานหัตถกรรม ผสาน นวัตกรรมและการออกแบบที่ทันสมัย ภายใต้แนวคิด Sustainable Fashion แฟชั่นแห่งความยั่งยืน มีกระบวนการผลิตที่เป็นมิตรต่อสิ่งแวดล้อมและปลอดภัย

เพื่อยกระดับ “สินค้าพื้นถิ่น” สู่ “สินค้ามูลค่าสูง”.

ชัย เฮดเดอร์

[chai.n@thairath.co.th](mailto:chai.n@thairath.co.th)



รับตำแหน่ง ผอ.ธนาคาร ออมสิน คนที่ 18 ในวาระที่ธนาคารครบ 113 ปี มาเดือนกว่า ทรงพล ชีวะปัญญาโรจน์ นำหนักหายไป 4 กก. จนหุ่นไม่ค่อย "อ้วน" เหมือนชื่อเล่น เพราะลุยงานหนัก เรียกรงานทุกส่วนมาดูยิบเข้าถึงค้ำกลับบ้านดึก เพื่อหาแนวทางดำเนินงานมิติใหม่ๆ ให้เหมาะสมกับผลกระทบเศรษฐกิจโลก ล่าสุดประกาศยกระดับแบงก์เป็น **Smart Social Bank for All Lives** ธนาคารเพื่อสังคม เพื่อทุกชีวิต ส่งเสริมการออมทรัพย์ทุกช่วงชีวิต ตั้งแต่วัยเด็กเล็ก วัยเรียน วัยสร้างตัว วัยเติบโต วัยเก็บเกี่ยว จนถึงวัยส่งมอบ --วัยหลังสุดที่เรียกชะง่อนนี้ น่าจะหมายถึงวัยใกล้จะลาดาวโลกไป

จุดดาวใหม่ละมัง... ■ นอกจากนั้น ผอ.อ้วน ออมสิน ยังเน้น 2 การกิจ บัง คือ ช่วยรายเล็กรายย่อย เช่น ขยายโอกาสให้ผู้ที่ขาดหลักประกัน การกู้ (แต่ประวัติผ่อนดี) ได้เข้าถึง แหล่งเงินทุนง่ายขึ้น กับช่วย ผู้ประกอบการรายเล็ก SMEs และ Supply Chain ของอุตสาหกรรม เป้าหมายให้ไปต่อแบบไม่เห็น้อยมาก --โดยเพิ่ม สินเชื่อใหม่ รองรับ มากกว่าร้อยละ 40 ของสินเชื่อรวม ปีก่อน... ■ และแล้วความโกลาหลในการเลือกตั้งของ สภาอุตสาหกรรมแห่งประเทศไทย (ส.อ.ท.) ซึ่งถึงกับประท้วงวุ่น ก็จบลง พิมพ์ใจ ลือสสระนุกูล จึงได้เป็นประธาน สภาคนใหม่ วาระปี 2569-2571 ต่อจาก เกรียงไกร เขียรนุกูล ที่ครบวาระบริหาร ส่วนกรรมการมี อาทิ สมพงษ์ นครศรี กักดิษฐ์ อุ่นจิตติกุล กิตติ ตั้งจิตรมณี กักดา เวทิต โชควัฒนา เป็นรองประธานฝ่ายต่างๆ... ■ เล่นแชร์กัน มาเกือบสิบปี ทุกคนจึงใจหาย เมื่อ

หลายคน อาทิ ญาณี จงวิสุทธิ์ พอใจ วงศ์ข้าหลวง กมล ฉัตรเสน ขอเปลี่ยนเป็นนัดกินเฉยๆ ไม่ต้องพกค่าแชร์ไปจ่าย... ■ หลังขายบ้าน ไปอยู่คอนโดฯ ภาวะก็เบาตัว วรรวิมล ธิ ระนอง จึงโอบฉายใช้ชีวิต เต็มที่ โดยภารกิจอันดับหนึ่งคือ ตามไปรับเสด็จต่างประเทศ ล่าสุด คุณหญิง-วรรวิมล บินไปถือป้าย ทรงพระเจริญอยู่ที่สตอกโฮล์ม 3 วัน... ■ วันหยุดยาว ดร.รัฐไกร เอกเพชร บอสโรงแรมสกายโดม เกษตร-นวมินทร์ นัดเพื่อนไปนิเซโกะ แต่พอเจอค่าตัวบินตรงเกือบแสน จึงเปลี่ยนเป็นไปฮ่องกง กินห่านย่าง กันก่อน 2 วัน แล้วบินต่อไปฮอกไกโด ซึ่งเหลือตัวราวๆ 5 หมื่นกว่า --ค่าตัวถูกลงจริง แต่เจอค่ากินและค่าโรงแรมไปเป็นแสน.





## ออมสิน 113 ปีชูยุทธศาสตร์'Smart Social Bank' เร่งอ้อม'คนตัวเล็ก-ฐานราก'ฝ่าวิกฤตเศรษฐกิจปี 69



ท่ามกลางมรสุมเศรษฐกิจโลกที่ยังคงผันผวน ธนาคารออมสิน ประกาศเดินหน้าพันธกิจ “ธนาคารเพื่อสังคม” อย่างเต็มรูปแบบ ภายใต้วิสัยทัศน์ใหม่ “Smart Social Bank for All” มุ่งดูแลคนไทยทุกช่วงชีวิตตั้งแต่เกิดจนแก่ พร้อมกางแผนปี 2569 รุกหนักช่วยฐานรากกว่า 1 ล้านราย และอัดฉีดสินเชื่อผู้ประกอบการใหม่กว่า 1.2 แสนล้านบาท ย้ำจุดยืนคิดดอกเบี้ยต่ำ-ไม่ทิ้งใครไว้ข้างหลัง

จากพระราชปณิธาน 113 ปี ธนาคารเพื่อทุกชีวิต ธนาคารออมสินซึ่งได้รับการสถาปนาโดยรัชกาลที่ 6 มายาวนานถึง 113 ปี ยังคงยึดมั่นในเจตนารมณ์การเป็นธนาคารเพื่อการออมและสร้างความมั่นคงทางการเงินให้กับประชาชน อย่างไรก็ตาม ใน

บริบทปัจจุบันที่โลกเปลี่ยนแปลงไปอย่างรวดเร็ว ธนาคารได้ปรับภาพลักษณ์และบทบาทใหม่สู่การเป็น “Smart Social Bank for All” หรือธนาคารเพื่อสังคม เพื่อทุกชีวิต

นายทรงพล ชีวะปัญญาโรจน์ ผู้อำนวยการธนาคารออมสิน เปิดเผยว่า แม้สถานการณ์โควิด-19 จะผ่านพ้นมาแล้วกว่า 6 ปี แต่ความท้าทายใหม่ๆ ยังคงเกิดขึ้นต่อเนื่อง ทั้งภาวะสงคราม อัตราแลกเปลี่ยนที่ผันผวน และวิกฤตค่าครองชีพ ออมสินจึงประกาศตัวชัดเจนว่าไม่ใช่อาคารพาณิชย์ที่มุ่งเน้นแต่กำไร แต่เป็นธนาคารของคนไทยที่มีภารกิจหลักในการส่งเสริมการออม และดูแลประชาชนในยามวิกฤต

โดยธนาคารมีกลยุทธ์ดูแลทุกช่วงวัย “From Birth to Grave”

# Bangkok Today

Bangkok Today  
Circulation: 150,000  
Ad Rate: 1,000

Section: First Section/-

วันที่: ศุกร์ 1 - พฤหัสบดี 7 พฤษภาคม 2569

ปีที่: 24

ฉบับที่: 3498

หน้า: 1 (เต็มหน้า), 7

Col.Inch: 101.80 Ad Value: 101,800

PRValue (x3): 305,400

คลิป: สีสี่

หัวข้อข่าว: ออมสิน 113 ปี ชูยุทธศาสตร์ 'Smart Social Bank' เร่งอุ้ม 'คนตัวเล็ก' -ฐานราก'ฝ่าวิกฤต...

ซึ่งจะมุ่งเน้นการดูแลลูกค้าในทุกมิติของช่วงชีวิต โดยแบ่งกลุ่มเป้าหมายออกเป็น 6 ช่วงวัย ตั้งแต่เด็กต่ำกว่า 7 ขวบ ไปจนถึงผู้สูงวัยอายุ 75 ปีขึ้นไป โดยธนาคารต้องการเข้าไปมีส่วนร่วมในทุกก้าวของการเติบโต ไม่ว่าจะเป็นการออมเงินผ่านกระปุกออมสิน การสนับสนุนเงินกู้เพื่อการศึกษา การประกอบอาชีพของกลุ่ม Startup และการวางแผนทางการเงินหลังเกษียณเพื่อส่งต่อมรดกให้ทายาท

ทั้งนี้หัวใจสำคัญของแผนการดำเนินงานคือการให้ความสำคัญกับ "คนตัวเล็ก" หรือกลุ่มที่ไม่มีประวัติทางการเงิน และไม่มีหลักประกัน ธนาคารพร้อมจะปรับปรุงเงื่อนไขให้คนกลุ่มนี้เข้าถึงแหล่งทุนได้ง่ายขึ้น โดยยึดหลักการ "คิดดอกเบี้ยน้อย ให้ความรู้มากกว่า และไม่ทิ้งใครไว้ข้างหลัง" แต่ในขณะเดียวกันก็ขอให้ลูกค้ามีวินัยทางการเงินเพื่อความมั่นคงร่วมกันของทั้งธนาคารและผู้กู้

อน่างไรก็ตามธนาคารได้เร่งขับเคลื่อนโครงการ "ซอฟต์แวร์ 100,000 ล้านบาท" ซึ่งขณะนี้เริ่มมีการทยอยอนุมัติและเร่งประสานงานร่วมกับทั้งธนาคารพาณิชย์และ Non-bank เพื่อส่งผ่านความช่วยเหลือไปยังรายย่อยให้เข้าถึงแหล่งทุนได้มากขึ้น นอกจากนี้ยังมีการปรับลดอัตราดอกเบี้ยและใช้มาตรการริชาร์จเพื่อเติมสภาพคล่องให้ลูกค้าเดิมสามารถเดินหน้าธุรกิจต่อไปได้ในยุคที่เต็มไปด้วยความท้าทาย

ขณะเดียวกันธนาคารมีการปรับเกณฑ์ Scoring เพื่อดึงกลุ่มฐานรากเข้าสู่ระบบ มิติใหม่ที่นำสนใจคือการปรับทัศนคติด้านการกำกับดูแลและอนุมัติสินเชื่อ โดยธนาคารพยายามเปลี่ยนจาก "เกณฑ์คัดคนออก" มาเป็น "เกณฑ์คัดคนเข้า" เพื่อให้สอดคล้องกับนโยบายรัฐบาล โดยเฉพาะกลุ่มที่ไม่มีประวัติเครดิต ซึ่งธนาคารจะนำระบบ Behavior Score หรือการดูพฤติกรรมมาประกอบการพิจารณาแทนการดูสินทรัพย์เพียงอย่างเดียว

นอกจากนี้ยังมีผลิตภัณฑ์รองรับกลุ่มฐานรากโดยเฉพาะ เช่น "สินเชื่อสร้างเครดิต สร้างโอกาส" สำหรับผู้ที่ยังไม่มีประวัติทางการเงิน และ "สินเชื่อสร้างงาน สร้างอาชีพ" สำหรับกลุ่มอาชีพอิสระ รวมถึงมาตรการลดดอกเบี้ยเป็นรางวัลสำหรับลูกค้าที่มีวินัยการชำระหนี้ที่ดี ควบคู่ไปกับการทำ Upskill และ Reskill

เพื่อเพิ่มรายได้และลดรายจ่ายให้กับประชาชน

ด้านการจัดการหนี้สิน ธนาคารออมสินชูธงการแก้หนี้เชิงป้องกัน โดยมีหน่วยงานดูแลลูกค้าที่ประสบปัญหาทางการเงินผ่านศูนย์จัดการหนี้กว่า 810 แห่งทั่วประเทศ ลูกค้าสามารถปรึกษาเพื่อปรับโครงสร้างหนี้ ลดงวดผ่อนชำระ หรือขยายระยะเวลาได้ผ่านช่องทางทั้งออนไลน์และออฟไลน์, ซึ่งในบางกรณีธนาคารพร้อมพิจารณาให้เงินกู้ใหม่เพิ่มเติมเพื่อให้ลูกค้ามีทุนหมุนเวียนในการประกอบอาชีพควบคู่ไปกับการปรับโครงสร้างหนี้

สำหรับกลุ่มลูกค้าบุคคล ธนาคารยังคงเดินหน้าส่งเสริมการออมผ่านผลิตภัณฑ์ที่หลากหลาย โดยเฉพาะไฮไลต์สำคัญอย่าง "สลากออมสิน 113 ล้านบาท" ที่มีรางวัลรวมมูลค่ามหาศาลเพื่อดึงดูดผู้ที่ต้องการเป็นเศรษฐีเงินล้าน พร้อมเข้าจุดยืนในการดูแลลูกค้าทุกช่วงจังหวะชีวิตผ่านผลิตภัณฑ์เงินฝาก สินเชื่อ บัตรเดบิต และบัตรเครดิต

อย่างไรก็ตาม เพื่อให้เข้าถึงประชาชนได้ดียิ่งขึ้น ธนาคารได้ปรับนโยบายการสื่อสารให้มีความ Simple หรือเข้าใจง่ายมากขึ้น ลดความซับซ้อนของข้อมูลเพื่อให้ชาวบ้านเข้าถึงสิทธิประโยชน์ได้จริง ขณะที่ระบบหลังบ้านทั้งงานปฏิบัติการและการตรวจสอบได้ปรับบทบาทมาเป็น "พาร์ทเนอร์" ที่ช่วยสนับสนุนพนักงานและควบคุมความเสี่ยงอย่างสร้างสรรค์ เพื่อสร้างความมั่นคงทางการเงินให้กับทั้งธนาคารและลูกค้าอย่างยั่งยืน

สำหรับเป้าหมายสำคัญในปี 2569 ธนาคารออมสินตั้งเป้าสนับสนุนกลุ่มลูกค้ารายย่อยและฐานรากให้ได้มากกว่า 1 ล้านคน เพื่อสร้างความครอบคลุมทางการเงิน ซึ่งเป็นโจทย์ใหญ่ของประเทศเนื่องจากปัจจุบันคนไทยกว่า 90% มีเงินฝากในบัญชีไม่เกิน 1 แสนบาท และมีค่าเฉลี่ยเงินฝากอยู่ที่ประมาณ 4,000 บาทเท่านั้น

นอกจากนี้ ธนาคารยังมีแผนสนับสนุนสินเชื่อแก่รายย่อย 1 ล้านราย วงเงิน 100,00 ล้านบาท ผู้ประกอบการ (SME) เพิ่มขึ้นไม่น้อยกว่า 40% จากปีที่ผ่านมา โดยตั้งเป้าหมายลดสินเชื่อปล่อยใหม่ประมาณ 120,000 ล้านบาท ไม่รวม Soft Loan อีก 100,000 ล้านบาท เพื่อเป็นฟันเฟืองในการขับเคลื่อนเศรษฐกิจ



ตามนโยบายรัฐบาล ทั้งในด้านสังคมผู้วัย ชุมชน การลงทุน และ Green Ecosystem เช่น ลีนเชื้อโซลาร์เซลล์และรถยนต์ไฟฟ้า

ในส่วนของผลิตภัณฑ์ยอดนิยมอย่าง “สลากออมสิน” ปีนี้มีการปรับกลยุทธ์สำคัญเพื่อกระจายความสุขให้ทั่วถึงยิ่งขึ้น จากเดิมที่เน้นรางวัลใหญ่เพียงรางวัลเดียว ธนาคารได้เปลี่ยนเป็นการกระจายรางวัลใหญ่ 10 ล้านบาท จำนวน 7 รางวัล รวม 70 ล้านบาท เพื่อให้คนจำนวนมากขึ้นได้รับโอกาส พร้อมทั้งปรับเงื่อนไขให้ผู้ถือสลากเดิมสามารถลุ้นรางวัลใหม่ได้ทันทีโดยไม่ต้องถอนเงินออกมาซื้อใหม่ เพื่ออำนวยความสะดวกและรักษาฐานผู้บริโภคออมทรัพย์

อย่างไรก็ตามแม้เศรษฐกิจปี 2569 จะเต็มไปด้วยพยานอันตรายทั้งในและต่างประเทศ แต่หากทุกคน “ตั้งสติ” และมองหาโอกาสท่ามกลางวิกฤต ประเทศไทยจะยังคงมีจุดแข็งในด้านทำเลที่ตั้งและต้นทุนการผลิตที่สามารถแข่งขันได้

“ธนาคารออมสินพร้อมจะเป็นแรงขับเคลื่อนสำคัญภายใต้แนวคิด “Get Forward” ที่จะจับมือกับประชาชนและภาคธุรกิจเพื่อฝ่าฟันอุปสรรค โดยสัญญาว่าจะดำเนินงานตามพระราชปณิธานในการสร้างความมั่นคงทางการเงินและความสุขให้กับคนไทยทุกชีวิตอย่างยั่งยืน” นายทรงพล กล่าวทิ้งท้าย ■

## GLO มุ่งดำเนินธุรกิจสลาก ด้วยความรับผิดชอบต่อสังคม เปิดเวทีแลกเปลี่ยนผู้มีส่วนได้ส่วนเสีย

สำนักงานสลากกินแบ่งรัฐบาล (GLO) ได้มุ่งให้ความสำคัญต่อการดำเนินธุรกิจสลากด้วยความรับผิดชอบต่อสังคมอย่างต่อเนื่อง โดยล่าสุด พันโท ทนุ คັນสนาคม ผู้อำนวยการสำนักงานสลากกินแบ่งรัฐบาล เป็นประธานเปิดงานสัมมนาเชิงปฏิบัติการสร้างความสัมพันธ์กับผู้มีส่วนได้ส่วนเสียเพื่อการพัฒนาอย่างยั่งยืนขององค์กร ประจำปี 2569 ซึ่งเป็นกิจกรรมตามแผนยกระดับความสัมพันธ์กับผู้มีส่วนได้ส่วนเสีย (Stakeholder Relations Enhancement) ประจำปี 2569

พร้อมด้วยผู้บริหารระดับสูงของสำนักงานฯ และผู้มีส่วนได้ส่วนเสียทุกกลุ่ม ได้แก่ ลูกค้า คู่ค้า คู่ความร่วมมือ บุคลากร สื่อมวลชน ผู้ส่งมอบ หน่วยงานกำกับดูแล สังคมชุมชน และส่วนราชการอื่น เข้าร่วมงานอย่างคับคั่ง ณ ราชมงคลธัญบุรี กรุงเทพมหานคร



นอกจากนี้ ผู้บริหารของสำนักงานฯ ยังได้ร่วมบรรยายในหัวข้อ “การดำเนินธุรกิจสลากที่แสดงความรับผิดชอบต่อสังคม (Responsible Gaming)” ซึ่งเป็นหมุดหมายสำคัญที่จะต้องอาศัยความร่วมมือร่วมใจจากกลุ่มผู้มีส่วนได้ส่วนเสียอย่างจริงจัง ในการสนับสนุนให้ธุรกิจสลากสามารถเติบโตอย่างแข็งแกร่ง บนพื้นฐานความ

รับผิดชอบต่อสังคมอย่างยั่งยืน โดยสำนักงานฯ มีความมุ่งมั่นให้ได้รับการรับรองมาตรฐาน Certificate Of Accreditation Responsible Gaming Framework จากสมาคมสลากกินแบ่งโลก (World Lottery Association : WLA) ในระดับที่ 3 ในระยะต่อไป



กิจกรรมดังกล่าว จัดขึ้นเพื่อการเสริมสร้างสัมพันธ์อันดีบนพื้นฐานของความเชื่อมั่นระหว่าง สำนักงานฯ กับผู้มีส่วนได้ส่วนเสียทุกกลุ่ม เพื่อเสริมสร้างความรู้ ความเข้าใจ เกี่ยวกับบทบาทของสำนักงานฯ และสร้างความสัมพันธ์กับผู้มีส่วนได้ส่วนเสียเพื่อการพัฒนาอย่างยั่งยืน ตลอดจนเปิดโอกาสให้ได้ร่วมแสดงข้อคิดเห็น แลกเปลี่ยนข้อเสนอแนะอันเป็นประโยชน์ เพื่อร่วมกันพัฒนาแนวทางการดำเนินงาน วางแผนพัฒนาต่อยอดการดำเนินงานของสำนักงานฯ

พร้อมกันนี้ ยังได้รับความร่วมมือจากผู้ทรงคุณวุฒิร่วมบรรยายพิเศษ ให้ความรู้แก่ผู้มีส่วนได้ส่วนเสีย ในหัวข้อสำคัญต่างๆ อาทิ การบริการผู้มีส่วนได้ส่วนเสีย ตามแนวทาง AA1000 SES การสนับสนุนบทบาทและคุณค่าของผู้มีส่วนได้ส่วนเสีย พร้อมแลกเปลี่ยนความคิดเห็นอย่างกว้างขวาง

หลังจากนี้ สำนักงานฯ กำหนดจัดงานสัมมนาดังกล่าว อีกครั้งในเดือนกรกฎาคม 2569 โดยสามารถติดตามข่าวสารของสำนักงานฯ ได้ทางเว็บไซต์ [www.glo.or.th](http://www.glo.or.th), Facebook Fanpage สำนักงานสลากกินแบ่งรัฐบาล และ Line Official GLO Lottery

# แนวหน้า

Naew Na  
Circulation: 900,000  
Ad Rate: 1,250

Section: First Section/ความเห็น

วันที่: ศุกร์ 1 พฤษภาคม 2569

ปีที่: 47

ฉบับที่: 16433

หน้า: 5(บน)

Col.Inch: 117.09 Ad Value: 146,362.50

PRValue (x3): 439,087.50

คลิป: ขาว-ดำ

คอลัมน์: กวนน้ำให้ใส: โอกาสของ Solar Rooftop 'หลังคาบ้าน คือ ธนาคารดอกเบี้ยสูง'



## โอกาสของ Solar Rooftop 'หลังคาบ้าน คือ ธนาคารดอกเบี้ยสูง'

แนวทางตามมติคณะกรรมการนโยบายพลังงานแห่งชาติ (กพช.) ช่วยส่งเสริม Solar Rooftop สำหรับภาคประชาชน

เปิดประตูแห่งโอกาสที่น่าสนใจ เพิ่มความเป็นไปได้จริงในการใช้พลังงานสะอาด ฟังพาดตนเองได้ และขายไฟฟ้าให้ภาครัฐได้ด้วยจริงๆ อย่งไร

1. ประชาชนคนไทยกำลังจะสามารถเป็นผู้ผลิตไฟฟ้าได้ด้วยตนเอง ขายไฟฟ้าได้ด้วย

ลดภาระค่าพลังงานในระยะยาว

กระตุ้นการลงทุนและการใช้พลังงานสะอาดขนานใหญ่

2. ภายในเดือนมิถุนายนนี้ (เดือนหน้า)

กพช.ที่มีนายกษอนุทิน นั่งหัวโต๊ะ เกาะแล้ว

ให้ดำเนินการส่งเสริมการผลิตไฟฟ้าจากพลังงานแสงอาทิตย์แบบติดตั้งบนหลังคา (Solar Rooftop) สำหรับภาคประชาชน

ภาครัฐจะรับซื้อไฟฟ้าส่วนเกินจากประชาชนที่ติดตั้งโซลาร์เซลล์บนหลังคาที่พักอาศัย รูปแบบ Net Billing

เป้าหมายรับซื้อรวมทั้งประเทศไม่เกิน 500 เมกะวัตต์

โดยกำหนดปริมาณไฟฟ้าเสนอขายต่อมิเตอร์ ไม่เกิน 5 กิโลวัตต์

การไฟฟ้าฝ่ายจำหน่ายจะรับซื้อไฟฟ้าในอัตรา 2.20 บาท/หน่วย

มีระยะเวลารับซื้อ 10 ปี

โดยให้ออกระเบียบและประกาศรับซื้อไฟฟ้าให้แล้วเสร็จ ภายในเดือนมิถุนายน 2569

นอกจากนี้ ให้นำหน่วยงานที่เกี่ยวข้องไปปรับปรุงข้อกำหนดโครงข่ายไฟฟ้า (Grid Code) พร้อมระบบจำหน่าย สถานีไฟฟ้า และอุปกรณ์ที่เกี่ยวข้อง เพื่อรองรับเป้าหมายโซลาร์ภาคประชาชน โดยไม่กระทบต่อความมั่นคงระบบไฟฟ้าของประเทศ

3. "หลังคาบ้าน คือธนาคารดอกเบี้ยสูง"

พระปณิธานของ นพพร (เจ้าคุณโซลาร์) ระบุว่า

"หลังคาบ้าน คือ ธนาคารดอกเบี้ยสูง"

เปลี่ยนกระบวนทัศน์" (Paradigm Shift) ของการออกแบบระบบโซลาร์เซลล์ในประเทศไทย จากเดิมที่เราต้องออกแบบแบบ "เจียมเนื้อเจียมตัว" (Conservative Design) เพื่อไม่ให้ไฟเหลือทิ้ง แต่ตอนนี้เราสามารถออกแบบแบบ "เต็มศักยภาพหลังคา" (Max Capacity Design) ได้แล้วเนื่องจาก

1. การเปลี่ยนจาก "Zero Export" เป็น "Net Billing" (กลายๆ)

เมื่อก่อน: เราต้องใส่ตัวนับไฟย้อน (Zero Export) เพราะถ้าไฟย้อนเข้ามิเตอร์แบบเก่า มิเตอร์จะหมุนย้อนกลับ (ซึ่งผิดระเบียบ) หรือมิเตอร์ดิจิทัลจะนับหน่วยนั้นเป็นหน่วยที่เราต้องจ่ายเงินเพิ่ม การออกแบบจึงต้องคุมให้ระบบผลิตได้แค่ "พอกับที่ใช้" ในช่วงที่แดดแรงที่สุดเท่านั้น

ตอนนี้ : เมื่อรัฐเปิดให้ขายคืนได้ที่ 2.2 บาท/หน่วย เราไม่ต้องกลัวไฟย้อนอีกต่อไป

การถอด Zero Export ออก หรือตั้งค่าให้ส่งออกได้ ทำให้ทุกหน่วยที่ผลิตได้ “มีมูลค่า” ทั้งหมด ไม่ว่าจะใช้เอง (ประหยัด 4.5-5 บาท) หรือขายคืน (ได้เงิน 2.2 บาท)

## 2. จุดคุ้มทุนที่ “เร็วขึ้น” แม้งทุน “สูงขึ้น”

การออกแบบให้เท่ากับโหลดสูงสุด (Peak Load) ในตอนกลางวัน หรือเกินกว่านั้นเล็กน้อย มีข้อดีที่เหนือกว่าระบบขนาดเล็ก ดังนี้

- **Economy of Scale** : ค่าแรงติดตั้ง ค่าดำเนินการ และค่าขออนุญาต ของระบบ 3 kW กับ 5 kW หรือ 10 kW ต่างกันไม่มากนัก แต่จำนวนแผงที่เพิ่มขึ้นทำให้ “ต้นทุนเฉลี่ยต่อวัตต์” ถูกลงอย่างมาก

- **Utilization Rate**: ระบบขนาดใหญ่จะผลิตไฟได้มหาศาลในช่วง 10.00 - 14.00 น. ซึ่งหากเป็นบ้านที่เปิดแอร์ตัวเดียว ระบบจะส่งไฟที่เหลือไปสร้างรายได้ 2.2 บาททันที ดีกว่าการปล่อยให้หลังคาว่างเปล่า

- **คืนทุนไวขึ้น** : จากเดิมที่คืนทุน 3 ปีบนฐานของการประหยัดค่าไฟอย่างเดียว เมื่อบวกกับ “เงินคืนจากภาษี 200,000 บาท” และ “รายได้จากการขายไฟ”

จุดคุ้มทุนอาจขยับลงมาเหลือเพียง 2 ปีเศษ สำหรับบ้านที่มีฐานะภาษีสูง

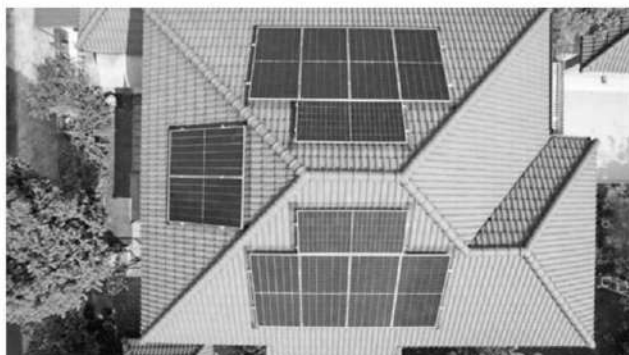

## 3. โอกาส

### ของ ช่างขอข้าว

### (Unity Solar) ช่วย

ให้คำปรึกษาแบบใหม่

ในฐานะ “มือโปร”

เชี่ยวชาญด้านการ

วางระบบจากการ

ติดตั้งโครงการ 77

จังหวัด 77 โรงพยาบาล

และโรงงานต่างๆ

มากมาย

สำหรับบ้าน

จึงไม่ใช่เรื่องใหญ่

มีคำแนะนำ

ดังนี้

- ออกแบบ

เพื่ออนาคต (Future-

Proof) : ควรติด

แบบ “เผื่อ” สำหรับ

รถ EV หรือการใช้แอร์ที่เพิ่มขึ้น เพราะมาตรการรัฐช่วยลดต้นทุนส่วนนี้ไปแล้ว

- **Data-Driven Design** : ใช้ข้อมูลพฤติกรรมการใช้ไฟมาคำนวณเปรียบเทียบให้เห็นเลยว่า “การติดแบบเต็มหลังคา” จะสร้าง Cash Flow (กระแสเงินสด) กลับมาให้เจ้าของบ้านได้มากกว่าการติดแบบพอดีโหลด

การออกแบบระบบให้ “เต็มกำลัง” สอดคล้องกับชื่อ Unity Solar ในแง่ของ “ความสมบูรณ์แบบและการแผ่ขยาย”

ข้อควรระวัง : แม้จะขายไฟคืนได้ แต่การตรวจสอบความแข็งแรงของโครงสร้างหลังคา (Structural Integrity) ยังเป็นเรื่องสำคัญที่สุด

ซึ่งทีมช่างขอข้าวของโรงเรียนศรีแสงธรรมที่มีประสบการณ์งานก่อสร้างอาคาร และโรงพยาบาล เป็นที่มั่นใจว่าติดตั้งแบบเต็มหลังคาจะปลอดภัยและไม่รั่วซึมในระยะยาว

เทรนด์ใหม่จะทำให้ “หลังคาบ้าน” กลายเป็น “สินทรัพย์ที่สร้างรายได้” (Income Generating Asset)

ไม่ใช่แค่ที่กันแดดกันฝนอีกต่อไป

ช่วงนี้ มีคนขอมาเรียนรู้อะไรบ้าง หรือคิดต่อที่งานติดตั้งโซลาร์เซลล์เยอะมาก จึงให้เปลี่ยนชื่อเป็น Unity Solar แทน จะได้เข้ากับเทรนด์ใหม่ที่กำลังมาแรง “เปลี่ยนหลังคาบ้านให้เป็นธนาคารดอกเบี้ยสูง” ..”

#### 4. การขับเคลื่อนนโยบายครั้งนี้ เปิดโอกาสครั้งใหญ่

ธุรกิจที่เกี่ยวข้อง มีแนวโน้มเติบโตที่น่าสนใจ

ในปี 2569 ศูนย์วิจัยเศรษฐกิจและธุรกิจ ธนาคารไทยพาณิชย์ (SCB EIC) ได้ประเมินว่า การผลิตไฟฟ้าเพื่อใช้เอง (IPS-Renewable) จะเติบโตสูงกว่าการใช้ไฟฟ้าผ่านระบบสายส่ง

คาดว่า จะขยายตัวประมาณ 2.4% และจะเร่งตัวขึ้นเฉลี่ย 3.3% ต่อปี ในช่วงปี 2570-2572

ปัจจัยที่ส่งเสริมการเติบโต นอกจากความผันผวนของพลังงานโลก ก็คือการสนับสนุนของภาครัฐ

ประชาชนที่ลงทุนติดตั้งโซลาร์เซลล์สำหรับบ้านพักอาศัย สามารถลดหย่อนภาษีเงินได้บุคคลธรรมดาสูงสุดถึง 200,000 บาท

นอกจากนี้ ธนาคารของรัฐยังสนับสนุนสินเชื่อดอกเบี้ยต่ำ

ล่าสุด คณะกรรมการนโยบายพลังงานแห่งชาติ (กพข.) มีมติให้การไฟฟ้า รับซื้อไฟฟ้าส่วนเกินจากประชาชนที่ติดตั้งโซลาร์เซลล์บนหลังคาที่พักอาศัย รูปแบบ Net Billing มีเป้าหมายรับซื้อรวมทั้งประเทศไม่เกิน 500 เมกะวัตต์ โดยกำหนดปริมาณไฟฟ้าเสนอขายต่อมิเตอร์ไม่เกิน 5 กิโลวัตต์ โดยจะรับซื้อไฟฟ้าในอัตรา 2.20 บาท/หน่วย มีเวลารับซื้อ 10 ปี

ยิ่งเพิ่มความคุ้มค่า และแรงจูงใจอีกมาก

#### 5. สินเชื่อติดตั้งโซลาร์รูฟ (Solar Roof)

ตัวอย่างสินเชื่อติดตั้งโซลาร์รูฟ (Solar Roof) เช่น

ธนาคารอาคารสงเคราะห์ (ธอส.) : โครงการสินเชื่อสำหรับลูกค้าปัจจุบัน ผ่อนสบายเริ่มต้นประมาณ 2,900 บาท/เดือน ดอกเบี้ยเริ่ม 1%

ธนาคารกรุงศรีอยุธยา : สินเชื่อกรุงศรีโฮมฟอร์แคช สำหรับติดตั้งโซลาร์เซลล์ โดยใช้บ้านเป็นหลักประกัน ผ่อนนานสูงสุด 30 ปี

ธนาคารสิริไทย : สินเชื่อรับประกันการประหยัดพลังงาน (Solar Rooftop) ดอกเบี้ยพิเศษสำหรับผู้ประกอบการ

ธนาคารออมสิน (GSB): โครงการสินเชื่อ Soft Loan สำหรับธุรกิจหรือประชาชนที่ต้องการติดตั้งโซลาร์เซลล์ ฯลฯ

รายละเอียด กรณีธนาคารอาคารสงเคราะห์ (ธอส.) ให้ดูเพิ่มสำหรับลูกค้าปัจจุบันที่ต้องการติดตั้ง Solar Roof

อัตราดอกเบี้ยเริ่มต้น 1.00% ต่อปี ผ่อนชำระเงินงวด 2,900 บาท สามารถยื่นคำขอได้แล้วที่ ธอส. ทุกสาขาทั่วประเทศ

กรมทห้ชนะ อัมพรพิสิฐกุล กรรมการผู้จัดการธนาคารอาคารสงเคราะห์ (ธอส.) เปิดเผยว่า ธอส. เดินหน้าสนับสนุนนโยบายรัฐบาลตามมาตรการให้ความช่วยเหลือผู้ได้รับผลกระทบจากสถานการณ์การสู้รบ ในภูมิภาคตะวันออกกลาง ให้กู้เพิ่มสำหรับลูกค้าปัจจุบันที่ต้องการติดตั้ง Solar Roof หรือปรับปรุงที่อยู่อาศัย เพื่อประหยัดพลังงาน ช่วยลดภาระค่าไฟฟ้าและค่าครองชีพในระยะยาว

วงเงินกู้สูงสุดไม่เกิน 300,000 บาทต่อราย

โดยวงเงิน 100,000 บาทแรก อัตราดอกเบี้ย 1.00% ต่อปี ผ่อนชำระเงินงวดเพียง 2,900 บาท

วงเงิน 200,000 บาทถัดมา อัตราดอกเบี้ย 1.99% ต่อปี ระยะเวลาสูงสุดไม่เกิน 5 ปี ผ่อนชำระเงินงวดเริ่มต้นเพียงเดือนละ 3,600 บาท (หลักเกณฑ์และเงื่อนไขการให้สินเชื่อเป็นไปตามที่ธนาคารกำหนดในผลิตภัณฑ์สินเชื่อซ่อม-แต่ง และสินเชื่อซ่อม - แต่ง Plus)

# แนวหน้า

Naew Na  
Circulation: 900,000  
Ad Rate: 1,250

Section: First Section/ความเห็น

วันที่: ศุกร์ 1 พฤษภาคม 2569

ปีที่: 47

ฉบับที่: 16433

หน้า: 5(บน)

Col.Inch: 117.09 Ad Value: 146,362.50

PRValue (x3): 439,087.50

คลิป: ชาว-ดำ

คอลัมน์: กวนน้ำให้ใส: โอกาสของ Solar Rooftop 'หลังคาบ้าน คือ ธนาคารดอกเบี้ยสูง'

“ธอส. มุ่งพัฒนาที่อยู่อาศัยประหยัดพลังงาน สนับสนุนให้ประชาชนติดตั้ง Solar Roof ซึ่งถือเป็นอีกหนึ่งกลไกสำคัญในการช่วยลดภาระค่าใช้จ่ายด้านพลังงานให้กับประชาชนในระยะยาว พร้อมสนับสนุนการใช้พลังงานสะอาด อย่างเป็นรูปธรรม โดยออกแบบผลิตภัณฑ์สินเชื่อที่ลูกค้าสามารถเข้าถึงได้ง่าย ด้วยอัตราดอกเบี้ยต่ำ และเงินงวด ผ่อนชำระต่ำ สอดรับกับทิศทางการพัฒนาเศรษฐกิจและสิ่งแวดล้อมของประเทศ” ดร.มัทธนะ กล่าว

จับตา... “หลังคาบ้าน” กำลังกลายเป็น “สินทรัพย์ที่สร้างรายได้” (Income Generating Asset)

การติดตั้งโซลาร์เซลล์ กำลังจะ“เปลี่ยนหลังคาบ้านให้เป็นธนาคารดอกเบี้ยสูง” สร้างรายได้ หรือผลตอบแทนคืนให้ผู้ลงทุนจากมาตรการที่เปิดโอกาสของภาครัฐ

สารลัม



## □ ครั้งแรกในเอเชีย

นายวินทร์ บุญญานุสาสน์ ผู้บริหารสายงานธุรกิจตลาดเงินตลาดทุน ธนาคารกรุงไทย เปิดเผยว่า ได้ร่วมกับ ปตท. สผ. เสนอขายหุ้นกู้ดิจิทัลสกุลเงินดอลลาร์สหรัฐ ผ่านวอลเล็ทซื้อขายหุ้นกู้บนแอป เป๋าตัง เป็นครั้งแรกในเอเชีย เงินลงทุนขั้นต่ำ 1,000 ดอลลาร์สหรัฐ ไม่จำกัดวงเงินสูงสุด อายุ 5 ปี ดอกเบี้ยคงที่ 4.50% ต่อปี เสนอขายวันที่ 18-21 พ.ค.นี้



### 'ธ.ก.ส.' ย้ำ 'ช่วยอาชีพเกษตรกร'

ปิดท้ายเสารนี้... เมื่อเร็วๆ นี้ทาง ธ.ก.ส. ได้ต้อนรับ  
กลุ่มลูกค้า "เกษตรกรหัวขบวน" ที่ได้ใช้ความรู้จากโอกาส



ที่ได้ไปศึกษาดูงานยกระดับการผลิต  
และสร้างมูลค่าเพิ่มที่ญี่ปุ่นเมื่อปี  
2568 ในโอกาสนี้คุณฉัตรชัย ศิริไธ  
ผู้จัดการ ธ.ก.ส. ได้ย้ำว่า ธ.ก.ส.

พร้อมช่วยยกระดับอาชีพภาคเกษตรให้เข้มแข็งและ  
เติบโตได้อย่างมั่นคงยั่งยืน รวมถึงได้ เชื่อมโยงและ  
รวบรวมผลิตภัณฑ์ลูกค้า ธ.ก.ส. ทั่วประเทศมาไว้ใน  
แพลตฟอร์ม BAAC Matching เพื่อสนับสนุนช่อง  
ทางการตลาดออนไลน์ ให้เกษตรกร อำนวยความสะดวก  
ให้ผู้บริโภคเลือกซื้อได้ทุกที่ทุกเวลา โดยคลิกดูได้ที่ [https://  
baacmatching.baac.or.th](https://baacmatching.baac.or.th)

เสารนี้มาพบกันใหม่... สวัสดีครับ

ไทโรลิต พงษ์บุญ ณ อยุธยา  
[kraileert007@yahoo.com](mailto:kraileert007@yahoo.com)

## ซีพอร์ โลกธุรกิจ



ดร.สิทธิกร  
ดิเรกสุนทร

### □ บสย.จัดเต็ม Money Expo 2026 Bangkok

ดร.สิทธิกร ดิเรกสุนทร กรรมการและผู้จัดการทั่วไป บริษัทประกันสินเชื่ออุตสาหกรรมขนาดย่อม (บสย.) กล่าวว่า บสย. เตรียมออกบูธในงาน “มหกรรมการเงินกรุงเทพ ครั้งที่ 26” Money Expo 2026 Bangkok ระหว่างวันที่ 7-10 พ.ค.69 ภายใต้แนวคิด “บสย. คือ โอกาสในทุกช่วงชีวิตของ SMEs” เปิดบูธให้คำปรึกษาผู้ประกอบการ โดยผู้เชี่ยวชาญจาก “ศูนย์ที่ปรึกษาทางการเงิน SMEs”

(บสย. F.A. Center) มุ่งตอบโจทย์ SMEs ที่ต้องการขอสินเชื่อแต่ขาดหลักทรัพย์ หรือขาดคนค้ำประกัน มีมาตรการไฮไลต์ ได้แก่ มาตรการค้ำประกันสินเชื่อ “บสย. Quick Big Win”, มาตรการ “กระบะพี มีคลังค้ำ” และมาตรการ “บสย. พร้อมช่วย”

**LENDING**

# SME D Bank eyes bigger manufacturing loan share

**WICHIT CHANTANUSORNIRI**

The SME Development Bank of Thailand (SME D Bank) aims to increase the proportion of lending to entrepreneurs in the manufacturing sector by 10 percentage points.

Phichit Mitrawong, managing director of SME D Bank, said the bank intends to place greater emphasis on lending to the manufacturing sector this year.

The bank's loan portfolio consists of 30% services, 40% wholesale and retail trade, and 30% manufacturing. He said he wants to increase the share of manufacturing loans to 40% this year to help build a longer and more integrated supply chain.

Mr Phichit said the bank will prioritise lending to three industries: food manufacturing, agro-processing, and wellness and healthcare.

"These three industries are considered flagship industries for the country," he said, adding they are aligned with government policy.

SME D Bank's lending target this year is 80 billion baht. In the first quarter, it extended 19.8 billion baht, exceeding the target by 300 million baht.

This year's target is slightly

higher than last year, when the bank extended 79 billion baht in loans.

"The bank's lending momentum has improved modestly this year. Borrowers are using loans primarily to support business liquidity rather than to invest in business expansion," Mr Phichit said.

Meanwhile, the bank's non-performing loan (NPL) ratio at the end of the first quarter this year was 7.86% of outstanding loans totalling 100 billion baht, down slightly from 7.9% at the end of last year.

SME D Bank's NPL ratio peaked at 50% in 2008, resulting in the bank entering a rehabilitation plan under the State Enterprise Policy Office.

Mr Phichit said the acceleration of government budget disbursement this year will help improve liquidity for domestic entrepreneurs and should prevent the NPL level from exceeding last year's level.

However, he said the risk of loans deteriorating into NPLs this year depends on several factors that require monitoring, particularly drought and floods, as well as the prolonged Middle East conflict.

As of the end of March, the bank's NPL coverage ratio was 158% of risk assets.



**ไม่ทำให้ผู้ถือหุ้นผิดหวัง!** สำหรับ บมจ.โซมิส เอสเสท (SA) เดินหน้านำเงิน 1,200 ล้านบาท ชำระคืนหุ้นกู้รุ่น SASST 264A ครบถ้วนทั้งเงินต้นและดอกเบี้ย พร้อมโอนทันที วันที่ 25 เม.ย.2569 ตอกย้ำความแข็งแกร่งทางการเงินและวินัยในการชำระหนี้ได้อย่างต่อเนื่อง โดยในปี 2569 บริษัทมีหุ้นกู้ครบกำหนดชำระรวมทั้งสิ้น 3,536 ล้านบาท และเมื่อรวมการชำระครั้งนี้บริษัทได้ดำเนินการชำระคืนไปแล้ว 2,909 ล้านบาท เหลือภาระที่ต้องชำระอีกเพียง 627 ล้านบาทเท่านั้น ...●

งานตีครบเครื่องทุนสั่งหา บริหารงานด้วยความโปร่งใส ใจต่อผู้บริโภค ตอนนี้ต้องยกให้ ...**บมจ.สเตลล่า เอ็กซ์ หรือ STELLA** พร้อมเลิฟหุ้นกู้ชุดที่ 3 ระหว่างวันที่ 5-7 พ.ค.69 จัดเต็ม! อัตราดอกเบี้ย 7.30% ต่อปี จ่ายดอกเบี้ยทุก 3 เดือน ครบกำหนดไถ่ถอนปี 2570 เป็นหุ้นกู้ที่มีหลักประกัน ทั้งเงินสด โฉนดที่ดิน 5 แปลง รวมเนื้อที่ 172-0-86.6 ไร่ มูลค่าประเมินรวม 529.38 ล้านบาท ...●

หุ้นอุตสาหกรรมน้ำมันปาล์มครบวงจรที่อยู่ในเทรนด์สุดๆ ช่วงนี้ ต้องยกให้ **บมจ.เพชรศรีวิชัย เอ็นเตอร์ไพรส์ (PCE)** รับโอนลิขสิทธิ์รัฐหนุนนโยบายใช้ไบโอดีเซล (B100) ไปเต็มแม็กซ์... ล่าสุด ที่ประชุมสามัญผู้ถือหุ้นประจำปี 2569 อนุมัติจ่ายเงินปันผลงวดปี 68 ในอัตราหุ้นละ 0.08 บาท ขึ้นเครื่องหมาย XD วันที่ 29 เม.ย.69 เตรียมเป้าตุงวันที่ 20 พ.ค.นี้ ...●

ขณะที่ **ธนาคารพัฒนาวิสาหกิจขนาดกลางและขนาดย่อมแห่งประเทศไทย (ธพว.) หรือ SME D Bank** ยกขบวนสินเชื่อดอกเบี้ยถูกพิเศษเพื่อเอสเอ็มอีไทย เพียง 3% ต่อปี คงที่ตลอด 3 ปีแรก ผ่อนชำระนานสูงสุด 10 ปี วงเงินกู้สูงสุดถึง 30 ล้านบาท

เน้นสนับสนุนปรับเปลี่ยนธุรกิจใช้พลังงานสะอาด พร้อมเลิฟในงาน "มหกรรมการเงินกรุงเทพ ครั้งที่ 26" (MONEY EXPO 2026 BANGKOK) ระหว่างวันที่ 7-10 พ.ค.2569 ณ บูธหมายเลข M 11 ซาเลนเจอร์ 1-2 อิมแพ็ค เมืองทองธานี ...●

และ! **บมจ.ซูเปอร์ เอนเนอร์ยี คอร์ปอเรชั่น (SUPER)** ผู้ผลิตและจำหน่ายไฟฟ้าจากพลังงานหมุนเวียน เตรียมจัดประชุมสามัญผู้ถือหุ้น ประจำปี 2569 ในวันจันทร์ที่ 27 เม.ย.2569 เวลา 09.00 น. ในรูปแบบอิเล็กทรอนิกส์ (E-AGM) ขอเชิญชวนผู้ถือหุ้นเข้าร่วมโหวตใน 7 วาระ รวมทั้งตอบคำถามในประเด็นต่างๆ แบบไม่กั๊ก ...และทิศทางและกลยุทธ์การเติบโตในปี 2569 จาก CEO "จอมทรัพย์ โลจายะ" ประธานเจ้าหน้าที่บริหาร พร้อมด้วยกรรมการทุกท่าน ...●



ปิดท้ายด้วย **พีทีที สเตชั่น** เดินหน้ามาตรการเชิงรุกผ่านการขยายการจำหน่ายน้ำมันดีเซล B20 ในเครือข่ายพีทีที สเตชั่น ครอบคลุมแล้วถึง 120 สถานีทั่วประเทศ เพื่อเป็น "ตัวช่วยลดภาระต้นทุน" ให้กับประชาชนโดยเฉพาะกลุ่มขนส่ง โลจิสติกส์ เกษตรกรรม และอุตสาหกรรม เพียงเติมน้ำมันดีเซล B20 หรือน้ำมันชนิดใดก็ได้ที่พีทีที สเตชั่น 150 ลิตรขึ้นไป รับฟรี! เลื่อนขนยาวสุดเท่า 1 ตัว พร้อมลุยจำหน่ายดีเซล B20 เต็มกำลัง! มากที่สุดในไทยกว่า 120 สถานีทั่วประเทศ ช่วยประชาชนประหยัดต้นทุน 7 บาททันที! ...●