สยามรัฐ
Siam Rath
Circulation: 900,000
Ad Rate: 1,050
Section: First Section/หน้าแรก
วันที่: อังคาร 30 พฤษภาคม 2566
ปีที่: 73 ฉบับที่: 25080 หน้า: 1(กลาง), 8
Col.Inch: 64.30 Ad Value: 67,515 PRValue (x3): 202,545 คลิป: สี่สี
หัวข้อข่าว: นายกฯไร้ปัญหาลด'ดีเซล' จี้ 'คลัง-พลังงาน' หาแนวทางรองรับ

จี้ 'คลัง-พลังงาน' หาแนวทางรองรับ

นายกฯไร้ปัญหา 'ลดดีเซล'

ขอปชช.อย่าวิตก โยนกกต.ไฟเขียว

"บิ๊กตู่" รับทราบข้อกังวลกรณีมาตรการลดภาษีน้ำมันดีเซลสิ้นสุด 20 ก.ค.นี้ เผยมีเวลาเกือบ 2 เดือนเตรียมการมอบ "คลัง-พลังงาน" เร่งวางแนวทางรองรับ ย้ำผลกระทบประชาชนน้อยที่สุด ชี้ราคาน้ำมันมีแนวโน้มลดลง ด้าน "อาคม" รับลูกพิจารณาภาษีดีเซล ย้ำเป็นเรื่องงบประมาณที่ผูกพันรัฐบาลต่อไป โยน "กกต." ตัดสิน

ที่ทำเนียบรัฐบาล เมื่อวันที่ 29 พ.ค.66 พล.อ.ประยุทธ์ จันทร์โอชา นายกรัฐมนตรี และ รมว.กลาโหม ให้สัมภาษณ์ถึงกรณีมาตรการลดภาษีสรรพสามิตน้ำมันดีเซล 5 บาทต่อลิตร จะสิ้นสุดในวันที่ 20 ก.ค.นี้ ว่า ระหว่างนี้เป็นเรื่องของรัฐบาลนี้ที่ต้องทำอยู่แล้ว รัฐบาลนี้ยังรับผิดชอบอยู่ไม่ใช่หรือ ซึ่งเมื่อวันที่ 28 พ.ค. ได้ถามไปแล้ว ไม่มี

ต่อหน้า ▸ 8

■ ลด

ต่อจากหน้า 1

ปัญหาอะไร แนวโน้มน่าจะลดลง ขึ้นอยู่กับราคาน้ำมันที่เข้ามา และทุกครั้งรัฐบาลก็แก้ปัญหาให้ตลอดไม่ใช่เหรอ

ด้าน น.ส.ไตรศุลี ไตรสรณกุล รองโฆษกประจำสำนักนายกรัฐมนตรี กล่าวว่า นายกรัฐมนตรีได้รับทราบถึงข้อกังวลของประชาชนและภาคธุรกิจต่อกรณีที่ขณะนี้มีข้อมูลข่าวสารเกี่ยวกับมาตรการลดภาษีสรรพสามิตน้ำมันดีเซล 5 บาทต่อลิตร จะสิ้นสุดในวันที่ 20 ก.ค.นี้ โดยมีความกังวลว่าระยะเวลาดังกล่าวอาจจะยังไม่มีรัฐบาลใหม่เข้ามาบริหารประเทศและติดสินใจเกี่ยวกับมาตรการจะทำให้ราคาน้ำมันดีเซลปรับขึ้นทันที 5 บาทต่อลิตร จนกระทบต่อค่าครองชีพและเศรษฐกิจในภาพรวม

นายกรัฐมนตรีขอให้ประชาชนอย่าเพิ่งวิตกกังวล โดยมาตรการลดภาษีสรรพสามิตน้ำมันดีเซลครั้งล่าสุด(ครั้งที่ 7) ที่รัฐบาลได้อนุมัติให้ดำเนินการเพิ่งเริ่มมีผลเมื่อวันที่ 21 พ.ค.ที่ผ่านมาและจะไปสิ้นสุดในวันที่ 20 ก.ค. หรือเหลือเวลาอีก 2 เดือน จึงจะสิ้นสุดมาตรการ ยังมีเวลาที่รัฐบาลจะพิจารณาแนวทางต่างๆ มารองรับเพื่อให้ผลกระทบเกิดกับประชาชนน้อยที่สุด

น.ส.ไตรศุลี กล่าวว่า นายกรัฐมนตรีเห็นว่าตามความเหมาะสมแล้วมาตรการที่ต้องใช้จ่ายงบประมาณ หรือทำให้รัฐสูญเสียรายได้อย่างมีนัยสำคัญนั้น ควรต้องให้รัฐบาลใหม่ได้พิจารณา แต่รัฐบาลรักษาการโดยหน่วยงานที่เกี่ยวข้องก็ต้องดูสถานการณ์แต่ละช่วงเวลาว่าควรต้องดำเนินการอย่างไร เพื่อสามารถดูแลผลกระทบให้เกิดกับประชาชนน้อยที่สุด ไม่เป็นอุปสรรคต่อเศรษฐกิจที่กำลังฟื้นตัว และเป็นไปตามกฎหมาย

"นายกรัฐมนตรีได้มอบหมายให้กระทรวงการคลังหารือกับกระทรวงพลังงาน เพื่อวางแนวทางรองรับกับมาตรการที่จะสิ้นสุดในปลายเดือน ก.ค. โดยให้พิจารณาปัจจัยต่างๆ ประกอบกัน เช่น สถานการณ์และแนวโน้มราคาน้ำมันโลก ฐานะกองทุนน้ำมันฯ ผลกระทบต่อภาพรวมเศรษฐกิจในช่วงเปลี่ยนผ่านนโยบาย แนวทางไหนดำเนินการได้โดยอำนาจของหน่วยงาน หรือส่วนใดที่ต้องหารือคณะกรรมการการเลือกตั้ง (กกต.) ให้จัดทำแนวทางเสนอต่อนายกรัฐมนตรีเพื่อดำเนินการตามความเหมาะสมต่อไป" น.ส.ไตรศุลี กล่าว

ส่วน นายอาคม เติมพิทยาไพสิฐ รมว.คลัง เปิดเผยถึงกรณีที่ราชกิจจานุเบกษา ประกาศยกเลิกต่ออายุมาตรการลดภาษีดีเซลที่ลิตรละ 5 บาท โดยให้มีผลตั้งแต่วันที่ 21 ก.ค. เป็นต้นไป ว่า ขณะนี้ยังตอบไม่ได้ว่าจะดำเนินการ

NewsClip app.iqnewsclip.com
Dataxet Limited | 888/178 Ploenchit Road, 17th Floor, Mahatun Plaza Building, Lumpini, Patumwan, Bangkok 10330, THAILAND
02-253-5000, 02-651-4700 02-253-5001, 02-651-4701 help@iqnewsclip.com

สยามรัฐ
Siam Rath
Circulation: 900,000
Ad Rate: 1,050
Section: First Section/หน้าแรก
วันที่: อังคาร 30 พฤษภาคม 2566
ปีที่: 73 ฉบับที่: 25080 หน้า: 1(กลาง), 8
Col.Inch: 64.30 Ad Value: 67,515 PRValue (x3): 202,545 คลิป: สี่สี
หัวข้อข่าว: นายกฯไร้ปัญหาลด'ดีเซล' จี้ 'คลัง-พลังงาน' หาแนวทางรองรับ

อย่างไรต่อไป เพราะยังมีเวลาอีก 2 เดือน ขอให้ใกล้เวลาอีกนิดจึงค่อยมาว่ากันอีกที โดยตอนนี้ต้องยอมรับว่าราคาน้ำมันมีการปรับตัวลดลงมาค่อนข้างเยอะ ขณะที่สถานะของกองทุนน้ำมันเชื้อเพลิงมีทิศทางที่ดีขึ้น สามารถเรียกเก็บเงินเข้ากองทุนได้ โดยมาตรการลดภาษีดีเซลถือเป็นส่วนหนึ่งที่ช่วยให้ราคาผู้บริโภคในหมวดเชื้อเพลิงและการเดินทางปรับตัวลดลง ซึ่งกระทรวงการคลังยอมสูญเสียรายได้เพื่อเข้าไปช่วยเหลือภาคขนส่งและประชาชนในภาวะที่ราคาน้ำมัน อยู่ในระดับสูง แต่หลังจากนี้ต้องติดตามสถานการณ์ว่าราคาน้ำมันจะปรับลดลงไปขนาดไหน และกองทุนน้ำมันเชื้อเพลิงจะสามารถบริหารจัดการเองได้ เพราะกองทุนฯมีกรอบวงเงินกู้อยู่แล้ว

"ฐานะกองทุนน้ำมันตอนนี้ดีขึ้น เพราะราคาน้ำมันลดลง สามารถเก็บเงินเข้ากองทุนได้ และราคาน้ำมันที่ลดลงอยู่บนพื้นฐานที่กระทรวงการคลังลดภาษีให้ 5 บาท ขณะเดียวกันต้องไปดูกฎกติกาของรัฐธรรมนูญด้วยว่า รัฐบาลรักษาการสามารถดำเนินการอย่างไรได้บ้าง เพราะหากจะมีการดำเนินการเกี่ยวกับงบประมาณ จะต้องไปที่ กกต. เพราะจะมีผลผูกพันกับรัฐบาลต่อไป โดยทั้งหมดขอดูสถานการณ์ก่อนค่อยมาพิจารณาดูกันอีกที" รมว.คลัง กล่าว

NewsClip app.iqnewsclip.com
Dataxet Limited | 888/178 Ploenchit Road, 17th Floor, Mahatun Plaza Building, Lumpini, Patumwan, Bangkok 10330, THAILAND
02-253-5000, 02-651-4700 02-253-5001, 02-651-4701 help@iqnewsclip.com

กรุงเทพธุรกิจ
Krungthep Turakij
Circulation: 150,000
Ad Rate: 1,250
Section: First Section/หน้าแรก
วันที่: อังคาร 30 พฤษภาคม 2566
ปีที่: 36 ฉบับที่: 12390 หน้า: 1(กลาง), 4
Col.Inch: 180.97 Ad Value: 226,212.50 PRValue (x3): 678,637.50 คลิป: สี่สี
หัวข้อข่าว: โยนรัฐบาลใหม่ชี้ขาด'อุ้มดีเซล'

นายกฯสั่ง'คลัง-พลังงาน'หามาตรการ - ยืนยันไม่ขึ้นทีเดียว 5 บาท

โยนรัฐบาลใหม่ชี้ขาด'อุ้มดีเซล'

"อาคม" ยังไม่พิจารณาลดภาษี ชี้มีเวลาอีก 2 เดือน

กรุงเทพธุรกิจ ● นายกฯ สั่ง "คลัง-พลังงาน" หารือมาตรการตรึงดีเซล หลังมาตรการลดภาษีหมดอายุ 20 ก.ค.ชี้แนวโน้มราคาน้ำมันขาลง รัฐบาลดูแลได้ต่อเนื่อง "อาคม"เผยยังไม่พิจารณาต่ออายุลดภาษีดีเซล ยังมีเวลา 2 เดือน ระบุหากจะลดภาษีต่อต้องขอ กกต. "พลังงาน" เตรียม 2 แผนรับมือ ยืนยันไม่ขึ้นทันที 5 บาท จะใช้วิธีทยอยปรับครั้งละ 2 บาท ส.อ.ท.แนะต่อมาตรการลดภาษี

รัฐบาล พล.อ.ประยุทธ์ จันทร์โอชา ได้ดูแลราคาดีเซลในช่วงที่ผ่านมา ซึ่งในช่วงที่ราคาน้ำมันในตลาดโลกสูงขึ้นมากในปี 2565 ได้ขยับเพดานราคาดีเซลจากไม่เกินลิตรละ 30 บาท ขึ้นมาเป็นลิตรละ 32 บาท เมื่อวันที่ 1 พ.ค.2565 และขึ้นมาสูงสุดที่ 35 บาท ก่อนที่จะทยอยปรับลดเมื่อวันที่ 5 ก.พ.2566 จนล่าสุดปัจจุบันคงราคาที่ 32 บาท

รวมทั้งที่ผ่านมารัฐบาลได้ลดภาษีดีเซลลงลิตรละ 5 บาท ตั้งแต่เดือน ก.พ.2565 ถึงปัจจุบัน รวม 7 ครั้ง กระทบรายได้ของกรมสรรพสามิต 158,000 ล้านบาท ซึ่งจะสิ้นสุดมาตรการในวันที่ 20 ก.ค.2566 เป็นช่วงรอยต่อของรัฐบาลใหม่ จึงมีความกังวลถึงความต่อเนื่องของการดูแลราคาดีเซลเพื่อช่วยลดค่าครองชีพประชาชน

พล.อ.ประยุทธ์ จันทร์โอชา นายกรัฐมนตรี เปิดเผยว่า ในระหว่างนี้เป็นเรื่องของรัฐบาลนี้ที่ต้องทำอยู่แล้ว เพราะรัฐบาลนี้ยังรับผิดชอบอยู่ไม่ใช่หรือ

"เมื่อวันที่ 28 พ.ค.ได้ถามไปแล้ว ไม่มีปัญหาอะไร แนวโน้มน่าจะลดลง ขึ้นอยู่กับราคาน้ำมันที่เข้ามา และทุกครั้งรัฐบาลก็แก้ปัญหาให้ตลอดไม่ใช่หรือ"

นางสาวไตรศุลี ไตรสรณกุล รองโฆษกประจำสำนักนายกรัฐมนตรี กล่าวว่า นายกรัฐมนตรี รับทราบข้อกังวลของประชาชนและภาคธุรกิจต่อกรณีการสิ้นสุดมาตรการลดภาษีน้ำมันดีเซล 5 บาทต่อลิตร ที่จะสิ้นสุดวันที่ 20 ก.ค.2566 โดยกังวลว่าช่วงดังกล่าวอาจยังไม่มีรัฐบาลใหม่มาบริหารประเทศและตัดสินมาตรการดูแลประชาชน ซึ่งจะทำให้ราคาดีเซลขึ้นทันที 5 บาทต่อลิตร จนกระทบค่าครองชีพและเศรษฐกิจ

"นายกรัฐมนตรีขอให้ประชาชนอย่าเพิ่ง

อ่านต่อหน้า 4

ต่อจากหน้า 1

โยน

วิตกกังวล โดยมาตรการลดภาษีสรรพสามิตน้ำมันดีเซลครั้งที่ 7 ที่รัฐบาลอนุมัติเพิ่งเริ่มมีผลเมื่อวันที่ 21 พ.ค.ที่ผ่านมา และจะสิ้นสุดวันที่ 20 ก.ค.2566 เหลือเวลาอีก 2 เดือนจึงจะสิ้นสุดมาตรการ ยังมีเวลาที่รัฐบาลจะพิจารณาแนวทางมารองรับเพื่อให้ผลกระทบเกิดกับประชาชนน้อยที่สุด"

นอกจากนี้ นายกรัฐมนตรีเห็นว่าตามความเหมาะสมแล้วมาตรการที่ต้องใช้จ่ายงบประมาณ หรือทำให้รัฐสูญเสียรายได้อย่างมีนัยสำคัญนั้น ควรต้องให้รัฐบาลใหม่ได้พิจารณา แต่รัฐบาลรักษาการโดยหน่วยงานที่เกี่ยวข้องก็ต้องดูสถานการณ์แต่ละช่วงว่าต้องดำเนินการอย่างไร เพื่อดูแลผลกระทบให้เกิดกับประชาชนน้อยที่สุด ไม่เป็นอุปสรรคต่อเศรษฐกิจที่กำลังฟื้นตัวและเป็นไปตามกฎหมาย

รวมทั้งนายกรัฐมนตรีมอบหมายให้กระทรวงการคลังหารือกับกระทรวงพลังงานเพื่อวางแนวทางรองรับกับมาตรการที่จะสิ้นสุดปลายเดือน ก.ค.นี้ โดยให้พิจารณาหลายปัจจัยประกอบ เช่น สถานการณ์และแนวโน้มราคาน้ำมันโลก ฐานะกองทุนน้ำมันเชื้อเพลิง ผลกระทบต่อเศรษฐกิจช่วงเปลี่ยนผ่านนโยบาย ซึ่งแนวทางไหนดำเนินการได้โดยอำนาจของหน่วยงานหรือส่วนใดที่ต้องหารือคณะกรรมการการเลือกตั้ง (กกต.) ให้จัดทำแนวทางเสนอนายกรัฐมนตรี

"คลัง"เผยยังไม่ต่อลดภาษีดีเซล

นายอาคม เติมพิทยาไพสิฐ รัฐมนตรีว่าการกระทรวงการคลัง กล่าวถึงกรณีราชกิจจานุเบกษา ลงประกาศ ไม่ต่ออายุมาตรการลดภาษีสรรพสามิตน้ำมันดีเซล 5 บาทต่อลิตร ที่จะสิ้นสุด 20 ก.ค.นี้ว่า ขณะนี้ยังไม่สามารถตอบได้ว่าจะดำเนินการอย่างไรต่อ เนื่องจากยังมีเวลาอีก 2 เดือน ดังนั้น ขอให้ใกล้ถึงเวลาก่อนจึงค่อยว่ากันอีกที

ทั้งนี้ ราคาน้ำมันลดลงมาค่อนข้างเยอะ ทั้งนี้ มาตรการลดภาษีน้ำมันดีเซลเป็นส่วนหนึ่งที่ช่วยให้ราคาผู้บริโภคในหมวดเชื้อเพลิงและการเดินทางปรับลดลง ซึ่งกระทรวงการคลังยอมสูญเสียรายได้เพื่อช่วยภาคขนส่งและประชาชน แต่หลังจากนี้ต้องติดตามสถานการณ์ว่าราคาน้ำมันจะปรับลดลงขนาดไหน ส่วนกองทุนน้ำมันเชื้อเพลิงบริหารได้โดยมีเงินเข้ากองทุนและมีกรอบวงเงินกู้

"ฐานะกองทุนน้ำมันดีขึ้นเพราะราคาน้ำมันลดลง จึงเก็บเงินเข้ากองทุนได้ และราคาน้ำมันที่ลดลงอยู่บนพื้นฐานที่กระทรวงการคลังลดภาษีให้ 5 บาท ขณะเดียวกันหากจะลดภาษีต่อต้องดูกฎกติกาของรัฐธรรมนูญด้วยว่ารัฐบาลรักษาการทำอย่างไรได้ เพราะหากจะดำเนินการเกี่ยวกับงบประมาณต้องขอ กกต.เพราะมีผลผูกพันกับรัฐบาลต่อไป โดยทั้งหมดขอดูสถานการณ์อีกที"

"พลังงาน"เตรียม2แนวทาง

นายวิศักดิ์ วัฒนศัพท์ ผู้อำนวยการสำนักงานกองทุนน้ำมันเชื้อเพลิง (สกนช.) กล่าวว่า นายสุพัฒนพงษ์ พันธ์มีเชาว์ รองนายกรัฐมนตรี และรัฐมนตรีว่าการกระทรวงพลังงาน สั่งการให้กองทุนน้ำมันเชื้อเพลิงสรุปสมมติฐาน (Scenario Analysis) เสนอทั้งรัฐบาลรักษาการ และรัฐบาลใหม่ เพื่อให้ทราบทิศทางว่าจะตัดสินใจอย่างไร ซึ่งปัจจุบันราคาดีเซลอยู่ที่ลิตรละ 32 บาท

ทั้งนี้ กองทุนน้ำมันฯ ได้ติดตามราคาดีเซลถึงสิ้นปี 2566 ประเมินว่าหากราคาดีเซลตลาดโลกอยู่ที่ระดับปัจจุบันบาร์เรลละ 90 ดอลลาร์ และอัตราแลกเปลี่ยนอยู่ที่ 33-35 บาทต่อดอลลาร์ ได้เตรียมสมมติฐาน 2 แนวทาง ได้แก่

1.กรณีนโยบายภาครัฐให้ขึ้นภาษีดีเซล

NewsClip app.iqnewsclip.com
Dataxet Limited | 888/178 Ploenchit Road, 17th Floor, Mahatun Plaza Building, Lumpini, Patumwan, Bangkok 10330, THAILAND
02-253-5000, 02-651-4700 02-253-5001, 02-651-4701 help@iqnewsclip.com

กรุงเทพธุรกิจ
Krungthep Turakij
Circulation: 150,000
Ad Rate: 1,250
Section: First Section/หน้าแรก
วันที่: อังคาร 30 พฤษภาคม 2566
ปีที่: 36 ฉบับที่: 12390 หน้า: 1(กลาง), 4
Col.Inch: 180.97 Ad Value: 226,212.50 PRValue (x3): 678,637.50 คลิป: สี่สี
หัวข้อข่าว: โยนรัฐบาลใหม่ชี้ขาด'อุ้มดีเซล'

แผนรับมือ กรณีสิ้นสุดมาตรการลดภาษีดีเซล

ลดภาษีดีเซล ลิตรละ 5 บาท ถึง 20 ก.ค.2566

กรณีราคาดีเซลตลาดโลก บาร์เรลละ 90 ดอลลาร์ ถึงสิ้นปี 2566 อัตราแลกเปลี่ยน 33-35 บาท/ดอลลาร์

เตรียม 2 แนวทาง หลัง 20 ก.ค.2566

1. กรณีรัฐบาลมีนโยบาย ขึ้นภาษีดีเซลลิตรละ 5 บาท
   - ลดเก็บเงินเข้ากองทุนน้ำมันฯ เหลือ 43 ส.ต.
   - เพื่อคงราคาดีเซล 32 บาท
2. กรณีรัฐบาลต้องการให้ ลดราคาดีเซลต่ำกว่าลิตรละ 32 บาท
   - รัฐบาล ลดภาษีดีเซลต่อ
   - ทยอยขึ้นราคาดีเซล ลิตรละ 2-3 บาท

ภาครัฐทยอยปรับราคาดีเซลมาตั้งแต่ พ.ค.2565

ตั้งเพดานราคาดีเซล ไม่เกิน 30 บาท/ลิตร มาตั้งแต่ปี 2552 ในรัฐบาล อภิสิทธิ์ เวชชาชีวะ

การปรับขึ้น

- 1 พ.ค.2565 — 32 บาท/ลิตร
- 31 พ.ค.2565 — 32 บาท/ลิตร
- 7 มิ.ย.2565 — 34 บาท/ลิตร
- 14 มิ.ย.2565 — 35 บาท/ลิตร

การปรับลง

- 5 ก.พ.2566 — 34.50 บาท/ลิตร
- 22 ก.พ.2566 — 34 บาท/ลิตร
- 24 มี.ค.2566 — 33.50 บาท/ลิตร
- 7 เม.ย.2566 — 33 บาท/ลิตร
- 4 พ.ค.2566 — 32.50 บาท/ลิตร
- 15 พ.ค.2566 — 32 บาท/ลิตร

ประมาณการ **ฐานะกองทุน** น้ำมันและเชื้อเพลิง

28 พ.ค.2566 ติดลบรวม 69,427 ล้านบาท | บัญชีน้ำมัน -22,920 ล้านบาท | บัญชีก๊าซ LPG -46,507 ล้านบาท

โครงสร้างราคาน้ำมันดีเซล (29 พ.ค.2566)

ราคาหน้าโรงกลั่น 20.7293 บาท/ลิตร > ภาษีสรรพสามิต 1.3400 บาท > ภาษีเทศบาล 1.3400 บาท > กองทุนน้ำมันเชื้อเพลิง 5.45 บาท

ราคาขายส่ง+ภาษี 29.6217 บาท > กองทุนเพื่อการส่งเสริมการอนุรักษ์พลังงาน 0.0500 บาท > ค่าการตลาด 2.166 บาท

30/5/2566 กราฟฟิก กรุงเทพธุรกิจ

ลดภาษีสรรพสามิตดีเซล 7 ครั้ง กระทบรายได้รัฐ 158,000 ล้านบาท

ครั้งที่	ช่วงเวลา	ลดภาษี บาท/ลิตร	รัฐสูญรายได้ ล้านบาท
1	18 ก.พ. - 20 พ.ค.2565 (3 เดือน)	3	18,000
2	21 พ.ค. - 20 ก.ค.2565 (2 เดือน)	5	20,000
3	21 ก.ค. - 20 ก.ย.2565 (2 เดือน)	5	20,000
4	21 ก.ย. - 20 พ.ย.2565 (2 เดือน)	5	20,000
5	21 พ.ย.2565 - 20 ม.ค.2566 (2 เดือน)	5	20,000
6	21 ม.ค. - 20 พ.ค.2566 (4 เดือน)	5	40,000
7	21 พ.ค. - 20 ก.ค.2566 (2 เดือน)	5	20,000

ที่มา : กระทรวงการคลัง

NewsClip app.iqnewsclip.com
Dataxet Limited | 888/178 Ploenchit Road, 17th Floor, Mahatun Plaza Building, Lumpini, Patumwan, Bangkok 10330, THAILAND
02-253-5000, 02-651-4700 02-253-5001, 02-651-4701 help@iqnewsclip.com

กรุงเทพธุรกิจ
Krungthep Turakij
Circulation: 150,000
Ad Rate: 1,250
Section: First Section/หน้าแรก
วันที่: อังคาร 30 พฤษภาคม 2566
ปีที่: 36 ฉบับที่: 12390 หน้า: 1(กลาง), 4
Col.Inch: 180.97 Ad Value: 226,212.50 PRValue (x3): 678,637.50 คลิป: สี่สี
หัวข้อข่าว: โยนรัฐบาลใหม่ชี้ขาด'อุ้มดีเซล'

ลิตรละ 5 บาท หลังวันที่ 20 ก.ค.2566 จะรักษาระดับราคาดีเซลลิตรละ 32 บาท ด้วยการลดจัดเก็บเงินกองทุนน้ำมันเชื้อเพลิงลิตรละ 5 บาท โดยกองทุนสำหรับดีเซลจะเหลือลิตรละ 43 สตางค์

2.กรณีรัฐบาลต้องการให้ลดราคาดีเซลต่ำกว่าลิตรละ 32 บาท รัฐบาลต้องใช้นโยบายภาษีเข้ามาร่วมดูแลด้วย โดยแทนที่จะขึ้นทันทีลิตรละ 5 บาทต่อลิตร ก็จะต้องทยอยขึ้น อาจจะเป็น 2-3 บาทต่อลิตร ซึ่งแนวทางนี้กองทุนน้ำมันฯ จะร่วมดูแล เช่น หากต้องการเห็นดีเซล 30 บาทต่อลิตร ก็ต้องลดภาษีต่ออีก 2 บาทต่อลิตร โดยไม่เก็บเงินเข้ากองทุนน้ำมันฯ

กองทุนน้ำมันทยอยกู้เงิน

แหล่งข่าวกระทรวงพลังงาน กล่าวว่า กระทรวงพลังงานใช้กลไกดูแลราคาน้ำมันดีเซลและก๊าซหุงต้ม (ภาคครัวเรือน) LPG ผ่านสำนักงานกองทุนน้ำมันเชื้อเพลิง (สกนช.) โดยที่ผ่านมาจากวิกฤติโควิดและปัญหาภูมิรัฐศาสตร์ส่งผลให้ราคาพลังงานสูงขึ้นทั่วโลก ซึ่งไทยนำเข้าพลังงานเป็นสัดส่วนที่สูงโดยเฉพาะน้ำมันกว่า 90% ส่งผลให้กองทุนน้ำมันฯ ต้องใช้เงินอุดหนุนจนติดลบเกือบจะ 1.4 แสนล้านบาท

ทั้งนี้เพื่อลดภาระค่าครองชีพของประชาชนตลอดระยะเวลาที่ผ่านมา กระทรวงพลังงานกำลังกู้เงินเพื่อนำมาชำระหนี้คู่ค้ามาตรา 7 โดยสำนักงานบริหารหนี้สาธารณะ (สบน.) บรรจุเป็นหนี้สาธารณะแล้ว 1.1 แสนล้านบาท จากวงเงินที่กระทรวงการคลังอนุมัติค้ำประกันเงินกู้ให้ 1.5 แสนล้านบาท โดยสถานะกองทุนน้ำมันวันที่ 28 พ.ค.2566 ติดลบอยู่ที่ 69,427 ล้านบาท แบ่งเป็นบัญชีน้ำมันติดลบ 22,920 ล้านบาท และบัญชีก๊าซ LPG ติดลบ 46,507 ล้านบาท ซึ่งมากกว่าบัญชีน้ำมันแล้ว

"ตอนนี้กองทุนน้ำมันฯ ได้กู้เงินมาแล้ว 5 หมื่นล้านบาท และอยู่ระหว่างทยอยกู้เงินเพิ่มเพื่อนำมาเสริมสภาพคล่องกองทุนน้ำมันฯ โดยคาดว่ากลางเดือนมิ.ย.2566 จะได้เงินกู้ก้อนใหม่อีก 20,000 ล้านบาท ซึ่งตอนนี้ราคาน้ำมันตลาดโลกลดลงจากก่อนที่กองทุนน้ำมันฯ ต้องควักเงินอุดหนุนถึง 14 บาทต่อลิตร เป็นเก็บเงินเข้ากองทุนน้ำมันฯ เฉลี่ย 5 บาทต่อลิตร ราวเดือนละ 1.3 หมื่นล้านบาท โดยราคาดีเซลตลาดโลกอ่อนตัวลงช่วงต้นเดือน พ.ค.2566 ที่เฉลี่ย 86.42 ดอลลาร์ต่อบาร์เรล ลดลง 10.70 ดอลลาร์ต่อบาร์เรล เมื่อเทียบราคาเฉลี่ยน้ำมันดีเซลเดือน เม.ย. 2566 ดังนั้น คงจะต้องติดตามราคาน้ำมันตลาดโลกเป็นปัจจัยสำคัญ"

หารือคลังรับมือช่วงรอยต่อรัฐบาล

แหล่งข่าว กล่าวว่า แม้ว่ากองทุนน้ำมันฯ จะกู้เงินเสริมสภาพคล่องให้กองทุนน้ำมันฯ และแบ่งจ่ายหนี้ให้คู่ค้าน้ำมันมาตรา 7 แต่การกู้เงินก็มีขีดจำกัด และต้องจ่ายอัตราดอกเบี้ยเงินกู้ทุกเดือน ดังนั้น กระทรวงพลังงานจะหารือกับทุกฝ่ายที่เกี่ยวข้องอย่างต่อเนื่องเพื่อวางแนวทางในการรับมือหลังสิ้นสุดมาตรการลดภาษีสรรพสามิตน้ำมันดีเซลในวันที่ 20 ก.ค.2566 ว่าในช่วงรอยต่อของการจัดตั้งรัฐบาลใหม่ รัฐบาลรักษาการจะทำเรื่องต่ออายุมาตรการลดภาษีน้ำมันดีเซลให้อีกหรือไม่ อย่างไร ซึ่งต้องดูข้อกฎหมายอย่างรอบคอบ

"เมื่อสิ้นสุดมาตรการลดภาษีดีเซล จะต้องดูหลายปัจจัยมาประกอบโดยเฉพาะราคาน้ำมันตลาดโลกว่าในช่วงนั้นจะมีราคาเป็นอย่างไร จะสามารถเก็บเงินเข้ากองทุนน้ำมันฯ ได้ระดับไหน แต่เท่าที่หารือกับกองทุนน้ำมันฯ และท่าที พล.อ.ประยุทธ์ จันทร์โอชา นายกรัฐมนตรี ได้ได้ความสำคัญกับมาตรการดูแลราคาน้ำมันเพื่อไม่ให้ส่งผลกระทบต่อประชาชน จึงมองว่ากระทรวงการคลังอาจพิจารณาต่อมาตรการลดภาษีให้อีกครั้ง จะเป็นระดับ 3 บาทต่อลิตรเหมือนที่เคยลดให้ก็ยังดี"

อย่างไรก็ตาม คาดว่ากลางเดือนมิ.ย. 2566 ทุกอย่างจะชัดเจนขึ้น โดยต้องดูจากปัจจัยหลายอย่างประกอบ อาทิ การประชุมของกลุ่มโอเปกพลัสวันที่ 3 มิ.ย. 2566 ถึงอัตรากำลังการผลิต ว่าจะลดกำลังการผลิตหรือไม่, ความชัดเจนของสหรัฐเกี่ยวกับการขยายเพดานหนี้ฯ รวมถึงการปรับอัตราดอกเบี้ยของธนาคารกลางสหรัฐ (เฟด) แต่ยืนยันว่ากระทรวงพลังงานจะไม่ขึ้นราคาน้ำมันดีเซล 5 บาทต่อลิตร ทันทีเพราะหากปรับขึ้นจากปัจจุบันอยู่ที่ 32 บาทต่อลิตร เป็น 37 บาทต่อลิตร จะส่งผลกระทบกับประชาชนผู้ใช้น้ำมันและภาคขนส่งที่จะมีผลต่อราคาสินค้าปลายทางด้วย

ส.อ.ท.แนะต่อมาตรการภาษีดีเซล

นายอิศเรศ รัตนดิลก ณ ภูเก็ต รองประธานสภาอุตสาหกรรมแห่งประเทศไทย (ส.อ.ท.) เปิดเผยว่า กระทรวงการคลังควรต่อมาตรการลดภาษีสรรพสามิตดีเซลที่จะสิ้นสุดมาตรการวันที่ 20 ก.ค.2566 นี้ออกไปอีก เพื่อไม่ให้กระทบต่อค่าขนส่ง ซึ่งจะกระทบต่อเนื่องถึงราคาสินค้าปรับสูงขึ้นตามไปอีก และจะกระทบต่อค่าครองชีพประชาชน

ส่วนการต่ออายุมาตรการครั้งนี้ กระทรวงการคลังอาจพิจารณาว่า ยังมีความจำเป็นต้องลดลงลิตรละ 5 บาทตามเดิมหรือไม่ อาจค่อยๆ ลดลงมาเหลือลิตรละ 4 บาท ลิตรละ 3 บาท เนื่องจากช่วงนี้ราคาน้ำมันดีเซลตลาดโลกเริ่มปรับลดลงมาไม่สูงเหมือนในอดีต และไม่ให้กระทบต่อรายได้ฐานะการคลังมากนัก เป็นประเด็นที่กระทรวงการคลัง จะพิจารณาร่วมกับกระทรวงพลังงานต่อไป

NewsClip app.iqnewsclip.com
Dataxet Limited | 888/178 Ploenchit Road, 17th Floor, Mahatun Plaza Building, Lumpini, Patumwan, Bangkok 10330, THAILAND
02-253-5000, 02-651-4700 02-253-5001, 02-651-4701 help@iqnewsclip.com

ไทยรัฐ
Thai Rath
Circulation: 500,000
Ad Rate: 1,000
Section: First Section/ข่าวเศรษฐกิจ
วันที่: อังคาร 30 พฤษภาคม 2566
ปีที่: 74 ฉบับที่: 23870 หน้า: 9(กลาง)
Col.Inch: 51.39 Ad Value: 51,390 PRValue (x3): 154,170 คลิป: ขาว-ดำ
หัวข้อข่าว: จับตาแตะ 37 บาทต่อลิตร

● "อาคม" ขอดู 2 เดือนลด-ต่ออายุภาษีดีเซล

จับตาแตะ 37 บาทต่อลิตร

"ประยุทธ์" ยืนยันรัฐบาลชุดนี้ยังดูแลราคาน้ำมันดีเซล "อาคม" มีเวลาพิจารณาต่ออายุมาตรการลดภาษีสรรพสามิตดีเซลอีก 2 เดือน หากขยายต่อ ต้องขอ กกต.ก่อน ส.อ.ท. ไล่บี้คลังควรต่ออายุลดภาษีน้ำมันดีเซล อาจไม่ต้องถึง 5 บาท ก็ได้ "สกนช." ผวาราคาอาจดีดไป 37 บาทต่อลิตร

พล.อ.ประยุทธ์ จันทร์โอชา นายกรัฐมนตรีเปิดเผยถึงกรณีมาตรการลดภาษีสรรพสามิตน้ำมันดีเซล 5 บาทต่อลิตร ที่จะสิ้นสุดวันที่ 20 ก.ค.นี้ ว่า เป็นเรื่องของรัฐบาลนี้ที่ต้องทำอยู่แล้ว รัฐบาลยังรับผิดชอบอยู่ เมื่อวันที่ 28 พ.ค.ได้ถามไปแล้วไม่มีปัญหา แนวโน้มน่าจะลดลง ขึ้นอยู่กับราคาน้ำมันที่นำเข้ามา ทุกครั้งรัฐบาลก็แก้ปัญหาให้

นายอาคม เติมพิทยาไพสิฐ รมว.คลัง กล่าวว่า ยังไม่สามารถตอบได้ว่าจะทำอย่างไรต่อ ยังมีเวลาอีก 2 เดือน ขอให้ใกล้ถึงเวลาสิ้นสุดมาตรการก่อน แล้วมาพิจารณารายละเอียดอีกครั้ง ขณะนี้ ราคาน้ำมันมีการปรับตัวลดลงมาค่อนข้างเยอะ การลดภาษีน้ำมันดีเซลเป็นส่วนหนึ่งที่ช่วยให้ราคาผู้บริโภคในหมวดเชื้อเพลิง การเดินทางปรับตัวลดลง กระทรวงฯยอมสูญเสียรายได้ เพื่อเข้าไปช่วยเหลือภาคขนส่งและประชาชน หลังจากนี้ต้องติดตามว่าราคาน้ำมันจะปรับลดลงเพียงใด ส่วนกองทุนน้ำมันสามารถบริหารจัดการเองได้ และมีกรอบวงเงินกู้อยู่แล้ว

"หากจะลดภาษีต่อ ต้องไปดูรัฐธรรมนูญด้วยว่า รัฐบาลรักษาการสามารถทำอย่างไรได้บ้าง เพราะเกี่ยวกับงบประมาณ ต้องไปขอที่สำนักงานคณะกรรมการการเลือกตั้ง (กกต.) เพราะมีผลผูกพันกับรัฐบาลต่อไป"

ผู้สื่อข่าวรายงานว่า สาเหตุที่รัฐบาลได้ใช้มาตรการลดภาษีดีเซล เนื่องจากขณะนั้นน้ำมันดิบตลาดโลกพุ่งขึ้นสูงเกินลิตรละ 100 ดอลลาร์สหรัฐฯ ต่อบาร์เรล อีกทั้งกองทุนน้ำมันมีหนี้เกิน 100,000 ล้านบาท ทำให้ต้องลดภาษีเข้าช่วย แต่ปัจจุบันราคาน้ำมันดิบลดเหลือ 70-79 ดอลลาร์สหรัฐฯ ต่อบาร์เรล กองทุนน้ำมันมีหนี้ลดเหลือ 72,731 ล้านบาท ทำให้ความจำเป็นในการลดภาษีน้ำมันลดน้อยลง โดยมาตรการลดภาษีดีเซลเริ่มขึ้นตั้งแต่เดือน ก.พ.2565 ถึงปัจจุบัน รวมเป็นเงิน 158,000 ล้านบาท โดยทุกๆการลดภาษีดีเซล 1 บาท ทำให้รัฐสูญเสียรายได้ 2,000 ล้านบาทต่อเดือน

นายอิสเรศ รัตนดิลก ณ ภูเก็ต รองประธานสภาอุตสาหกรรมแห่งประเทศไทย (ส.อ.ท.) กล่าวว่า ควรต่อมาตรการลดภาษีสรรพสามิตดีเซลออกไปอีก เพื่อไม่ให้กระทบต่อค่าขนส่งที่จะกระทบต่อเนื่องไปถึงราคาสินค้าปรับสูงขึ้น ส่วนการต่ออายุอาจพิจารณาว่า ยังต้องลดลงลิตรละ 5 บาท ตามเดิมหรือค่อยๆลดลงมาเหลือ 3-4 บาทต่อลิตร เพื่อไม่ให้เกิดผลกระทบกับกระทรวงการคลังมากนัก และเป็นประเด็นที่กระทรวงการคลังจะพิจารณาร่วมกับกระทรวงพลังงานต่อไป

นายวิสักดิ์ วัฒนศัพท์ ผู้อำนวยการสำนักงานกองทุนน้ำมันเชื้อเพลิง (สกนช.) กล่าวว่า สกนช.ต้องไปหารือร่วมกับทุกฝ่ายว่า จะมีมาตรการบริหารจัดการอย่างไรต่อไป โดยปัจจุบันนี้กองทุนน้ำมันจัดเก็บเงินจากน้ำมันดีเซลเข้าสะสมในกองทุนน้ำมันเฉลี่ยลิตรละ 5 บาท และต้องรอความชัดเจนจากรัฐบาลว่า จะทำอย่างไรต่อด้วย ขออย่าตกใจว่าหากยกเลิกภาษีแล้ว ราคาดีเซลจะขึ้นทันทีลิตรละ 5 บาท เพราะต้องขึ้นอยู่กับปัจจัยต่างๆ ณ สถานการณ์ที่เกิดขึ้น

ผู้สื่อข่าวรายงานว่า สกนช.กำลังทำแผนรับมือ หากกระทรวงการคลังไม่ต่ออายุลดภาษีสรรพสามิตน้ำมันดีเซล กองทุนน้ำมันต้องเข้าไปอุดหนุนแทนส่วนต่างภาษีที่หายไปลิตรละ 5 บาท หากไม่ดำเนินการใดๆ อาจทำให้ราคาดีเซลเพิ่มขึ้นสูงระดับลิตรละ 37 บาท จากปัจจุบัน 31.94 บาทต่อลิตร โดยวันที่ 25 พ.ค.นี้ ได้เก็บเงินจากผู้ใช้น้ำมันดีเซลลิตรละ 5.43 บาทและกรณีที่ราคาน้ำมันดิบตลาดโลกไม่ผันผวนรุนแรงอาจเก็บเงินเพิ่มเป็น 6 บาทต่อลิตร.

NewsClip app.iqnewsclip.com
Dataxet Limited | 888/178 Ploenchit Road, 17th Floor, Mahatun Plaza Building, Lumpini, Patumwan, Bangkok 10330, THAILAND
02-253-5000, 02-651-4700 02-253-5001, 02-651-4701 help@iqnewsclip.com

ข่าวหุ้น
Khao Hoon
Circulation: 80,000
Ad Rate: 1,085
Section: First Section/การเมือง-เศรษฐกิจ
วันที่: อังคาร 30 พฤษภาคม 2566
ปีที่: 29 ฉบับที่: 7190 หน้า: 13(บน)
Col.Inch: 39.74 Ad Value: 43,117.90 PRValue (x3): 129,353.70 คลิป: ขาว-ดำ
หัวข้อข่าว: 'ประยุทธ์' ยันไม่ต้องกังวลดีเซลขึ้น คลังยอมสูญรายได้ ขอดูสถานการณ์ก่อน

'ประยุทธ์'ยันไม่ต้องกังวลดีเซลขึ้น

● คลังยอมสูญรายได้ ขอดูสถานการณ์ก่อน

ประชาชนหวั่นดีเซลจ่อขึ้นราคา หลังมาตรการภาษีสิ้นสุด ก.ค.นี้ ด้านพล.อ.ประยุทธ์ จันทร์โอชา นายกรัฐมนตรี ยัน ยังเหลือเวลาอีก 2 เดือนก่อนที่รัฐบาลจะพิจารณาแนวทางต่าง ๆ มารองรับ เพื่อให้ผลกระทบประชาชนน้อยที่สุด ด้านขุนคลัง เผย ขอดูสถานการณ์ก่อน พร้อมโยน กกต.พิจารณางบประมาณหากจำเป็นต้องดำเนินการ เพราะมีผลผูกพันกับรัฐบาลต่อไป

นางสาวไตรศุลี ไตรสรณกุล รองโฆษกประจำสำนักนายกรัฐมนตรี เปิดเผยว่า พล.อ.ประยุทธ์ จันทร์โอชา นายกรัฐมนตรี และรัฐมนตรีว่าการกระทรวงกลาโหม ได้รับทราบถึงข้อกังวลของประชาชนและภาคธุรกิจต่อกรณีที่ขณะนี้มีข้อมูลข่าวสารเกี่ยวกับมาตรการลดภาษีสรรพสามิตน้ำมันดีเซล 5 บาทต่อลิตรจะสิ้นสุดในวันที่ 20 ก.ค. 2566 โดยมีความกังวลว่า ระยะเวลาดังกล่าวอาจจะยังไม่มีรัฐบาลใหม่เข้ามาบริหารประเทศและตัดสินใจเกี่ยวกับมาตรการ จะทำให้ราคาน้ำมันดีเซลปรับขึ้นทันที 5 บาทต่อลิตร จนกระทบต่อค่าครองชีพและเศรษฐกิจในภาพรวม

ทั้งนี้ พล.อ.ประยุทธ์ ได้ขอให้ประชาชนอย่าวิตกกังวล โดยมาตรการลดภาษีสรรพสามิตน้ำมันดีเซลครั้งล่าสุด (ครั้งที่ 7) ที่รัฐบาลได้อนุมัติให้ดำเนินการเพิ่งเริ่มมีผลเมื่อวันที่ 21 พ.ค.ที่ผ่านมาจะไปสิ้นสุดในวันที่ 20 ก.ค. 2566 เหลือเวลาอีก 2 เดือน ยังมีเวลาที่รัฐบาลจะพิจารณาแนวทางต่าง ๆ มารองรับ เพื่อให้ผลกระทบเกิดกับประชาชนน้อยที่สุด ตามความเหมาะสมแล้ว มาตรการที่ต้องใช้จ่ายงบประมาณหรือทำให้รัฐสูญเสียรายได้อย่างมีนัยสำคัญนั้น ควรต้องให้รัฐบาลใหม่ได้พิจารณา แต่รัฐบาลรักษาการโดยหน่วยงานที่เกี่ยวข้อง ก็ต้องดูสถานการณ์แต่ละช่วงเวลาว่า ควรต้องดำเนินการอย่างไร เพื่อสามารถดูแลผลกระทบให้เกิดกับประชาชนน้อยที่สุด ไม่เป็นอุปสรรคต่อเศรษฐกิจที่กำลังฟื้นตัว และเป็นไปตามกฎหมาย

นายอาคม เติมพิทยาไพสิฐ รัฐมนตรีว่าการกระทรวงการคลัง กล่าวว่า มาตรการลดภาษีสรรพสามิตน้ำมันดีเซล คลังยอมสูญเสียรายได้เพื่อเข้าไปช่วยเหลือภาคขนส่งและประชาชนในภาวะที่ราคาน้ำมันอยู่ในระดับสูง แต่หลังจากนี้ต้องติดตามสถานการณ์ว่าราคาน้ำมันจะปรับลดลงได้มากน้อยแค่ไหน และกองทุนน้ำมันเชื้อเพลิงจะสามารถบริหารจัดการเองได้ เพราะกองทุนฯ มีกรอบวงเงินกู้อยู่แล้ว ขณะเดียวกันก็ต้องไปดูกฎกติกาของรัฐธรรมนูญด้วยว่า รัฐบาลรักษาการสามารถดำเนินการอย่างไรได้บ้าง หากมีการดำเนินการเกี่ยวกับงบประมาณจะต้อง

NewsClip app.iqnewsclip.com
Dataxet Limited | 888/178 Ploenchit Road, 17th Floor, Mahatun Plaza Building, Lumpini, Patumwan, Bangkok 10330, THAILAND
02-253-5000, 02-651-4700 02-253-5001, 02-651-4701 help@iqnewsclip.com

ข่าวหุ้น
Khao Hoon
Circulation: 80,000
Ad Rate: 1,085
Section: First Section/การเมือง-เศรษฐกิจ
วันที่: อังคาร 30 พฤษภาคม 2566
ปีที่: 29 ฉบับที่: 7190 หน้า: 13(บน)
Col.Inch: 39.74 Ad Value: 43,117.90 PRValue (x3): 129,353.70 คลิป: ขาว-ดำ
หัวข้อข่าว: 'ประยุทธ์' ยันไม่ต้องกังวลดีเซลขึ้น คลังยอมสูญรายได้ ขอดูสถานการณ์ก่อน

ไปที่คณะกรรมการการเลือกตั้ง (กกต.) เพราะจะมีผลผูกพันกับรัฐบาลต่อไป โดยทั้งหมดขอดูสถานการณ์ก่อนค่อยมาพิจารณาดูกันอีกครั้ง

ทั้งนี้ หลังจากเศรษฐกิจกลับมาฟื้นตัวจากสถานการณ์โควิด-19 สิ่งที่ต้องดำเนินการเพื่อส่งเสริมการเติบโตอย่างทั่วถึงในระยะถัดไป คือ การเพิ่มสวัสดิการให้กับประชากรกลุ่มเปราะบาง การส่งเสริมการลงทุนในอนาคต กระทรวงการคลังจะต้องผลักดันนโยบายการคลังเชิงรุก ขณะที่ธนาคารแห่งประเทศไทย (ธปท.) จะต้องเดินหน้านโยบายการเงินที่รอบคอบต่อไป และบริหารจัดการเศรษฐกิจมหภาคให้เข้มข้นมากขึ้น ประสานนโยบายให้ทั่วถึง ส่วนประเด็นเร่งด่วนที่ต้องเร่งพิจารณา คือ ราคาพลังงานที่ส่งผลต่ออัตราเงินเฟ้อ ที่ผ่านมารัฐบาลได้วางมาตรการช่วยเหลือที่ตรงเป้า ผ่านการอุดหนุนเงินในวงกว้าง ยอมรับว่าการอุดหนุนใช้งบประมาณค่อนข้างเยอะ แต่ก็สามารถรักษาระดับราคาขายและรักษาอัตราเงินเฟ้อได้ ผลที่เกิดขึ้น คาดว่าในปี 2566 อัตราเงินเฟ้อจะอยู่ต่ำกว่าระดับ 3% อย่างแน่นอน ■

NewsClip app.iqnewsclip.com
Dataxet Limited | 888/178 Ploenchit Road, 17th Floor, Mahatun Plaza Building, Lumpini, Patumwan, Bangkok 10330, THAILAND
02-253-5000, 02-651-4700 02-253-5001, 02-651-4701 help@iqnewsclip.com

แนวหน้า
Naew Na
Circulation: 900,000
Ad Rate: 1,250
Section: First Section/หน้าแรก
วันที่: อังคาร 30 พฤษภาคม 2566
ปีที่: 44 ฉบับที่: 15369 หน้า: 1(ขวา), 2, 10
Col.Inch: 63.21 Ad Value: 79,012.50 PRValue (x3): 237,037.50 คลิป: ขาว-ดำ
หัวข้อข่าว: ผวาดีเซลขึ้น5บ.'บิ๊กตู่'สั่งคลัง-พลังงานรับมือย้ำให้กระทบปชช.น้อยที่สุด

ผวาดีเซลขึ้น5บ. 'บิ๊กตู่'สั่งคลัง-พลังงานรับมือ ย้ำให้กระทบปชช.น้อยที่สุด

นายกฯรับทราบข้อกังวลกรณีมาตรการลดภาษีน้ำมัน"ดีเซล"สิ้นสุด 20 กรกฎาคม ชี้มีเวลาเกือบ 2 เดือน เตรียมการ

➠ ต่อ : ดีเซล -หน้า 2

ดีเซล

มอบ "คลัง-พลังงาน" วางแนวทางรองรับ ย้ำผลกระทบปชช.น้อยที่สุด ไม่เป็นอุปสรรคเศรษฐกิจฟื้นตัว ด้าน สกนช.เตรียมแผนอุ้มดีเซล ไม่เกิน 37 บาทต่อลิตร ลดผลกระทบปชช.

เมื่อวันที่ 29 พฤษภาคม 2566 น.ส.ไตรศุลี ไตรสรณกุล รองโฆษกประจำสำนักนายกรัฐมนตรี กล่าวว่า พล.อ.ประยุทธ์ จันทร์โอชา นายกรัฐมนตรีและรมว.กลาโหม รับทราบถึงข้อกังวลของประชาชนและภาคธุรกิจต่อกรณีที่ขณะนี้มีข้อมูลข่าวสารเกี่ยวกับมาตรการลดภาษีสรรพสามิตน้ำมันดีเซล 5 บาทต่อลิตร จะสิ้นสุดในวันที่ 20 ก.ค.2566 โดยมีความกังวลว่าระยะเวลาดังกล่าว อาจจะยังไม่มีรัฐบาลใหม่เข้ามาบริหารประเทศ และติดสินใจเกี่ยวกับมาตรการจะทำให้ราคาน้ำมันดีเซลปรับขึ้นทันที 5 บาทต่อลิตร จนกระทบต่อค่าครองชีพและเศรษฐกิจในภาพรวม

ทั้งนี้ นายกรัฐมนตรีขอให้ประชาชนอย่าเพิ่งวิตกกังวลโดยมาตรการลดภาษีสรรพสามิตน้ำมันดีเซลครั้งล่าสุด ครั้งที่ 7 ที่รัฐบาลได้อนุมัติให้ดำเนินการ เพิ่งเริ่มมีผลเมื่อวันที่ 21 พ.ค. ที่ผ่านมา และจะไปสิ้นสุดในวันที่ 20 ก.ค.2566 หรือ เหลือเวลาอีก 2 เดือนจึงจะสิ้นสุดมาตรการ ยังมีเวลาที่รัฐบาลจะพิจารณาแนวทางต่างๆมารองรับเพื่อให้ผลกระทบเกิดกับประชาชนน้อยที่สุด

น.ส.ไตรศุลีกล่าวว่า นายกรัฐมนตรีเห็นว่าตามความเหมาะสมแล้ว มาตรการที่ต้องใช้จ่ายงบประมาณหรือทำให้รัฐสูญเสียรายได้อย่างมีนัยสำคัญนั้น ควรต้องให้รัฐบาลใหม่ได้พิจารณา

ต่อ : ดีเซล - หน้า 10

ดีเซล

แต่รัฐบาลรักษาการโดยหน่วยงานที่เกี่ยวข้อง ก็ต้องดูสถานการณ์แต่ละช่วงเวลาว่าควรต้องดำเนินการอย่างไร เพื่อสามารถดูแลผลกระทบให้เกิดกับประชาชนน้อยที่สุดไม่เป็นอุปสรรคต่อเศรษฐกิจที่กำลังฟื้นตัวและเป็นไปตามกฎหมาย

"นายกรัฐมนตรีได้มอบหมายให้กระทรวงการคลังหารือกับกระทรวงพลังงานเพื่อวางแนวทางรองรับกับมาตรการที่จะสิ้นสุดในปลายเดือนก.ค. โดยให้พิจารณาปัจจัยต่างๆ ประกอบกันเช่นสถานการณ์และแนวโน้มราคาน้ำมันโลกฐานะกองทุนน้ำมันฯผลกระทบต่อภาพรวมเศรษฐกิจในช่วงเปลี่ยนผ่านนโยบาย แนวทางไหนดำเนินการได้โดยอำนาจของหน่วยงานหรือส่วนใดที่ต้องหารือคณะกรรมการการเลือกตั้ง(กกต.)ให้จัดทำแนวทางเสนอต่อนายกรัฐมนตรีเพื่อดำเนินการตามความเหมาะสมต่อไป"น.ส.ไตรศุลี ย้ำ

แหล่งข่าวจากสำนักงานกองทุนน้ำเชื้อเพลิง(สกนช.)กล่าวถึงกรณีกฎกระทรวงกำหนดพิกัดอัตราภาษีสรรพสามิต ยกเลิกประกาศการลดภาษีสรรพสามิตน้ำมันดีเซล ตั้งแต่วันที่ 21 ก.ค.2566 เป็นต้นไป หรือไม่มีการขยายมาตรการลดภาษีน้ำมันดีเซล ลง 5 บาทต่อลิตร ที่จะสิ้นสุดวันที่ 20 กรกฎาคมนี้ ว่า เบื้องต้น ทางสกนช.

NewsClip app.iqnewsclip.com
Dataxet Limited | 888/178 Ploenchit Road, 17th Floor, Mahatun Plaza Building, Lumpini, Patumwan, Bangkok 10330, THAILAND
02-253-5000, 02-651-4700 02-253-5001, 02-651-4701 help@iqnewsclip.com

แนวหน้า
Naew Na
Circulation: 900,000
Ad Rate: 1,250
Section: First Section/หน้าแรก
วันที่: อังคาร 30 พฤษภาคม 2566
ปีที่: 44 ฉบับที่: 15369 หน้า: 1(ขวา), 2, 10
Col.Inch: 63.21 Ad Value: 79,012.50 PRValue (x3): 237,037.50 คลิป: ขาว-ดำ
หัวข้อข่าว: ผวาดีเซลขึ้น5บ.'บิ๊กตู่'สั่งคลัง-พลังงานรับมือย้ำให้กระทบปชช.น้อยที่สุด

อยู่ระหว่างจัดทำแผนรับมือสถานการณ์หากท้ายที่สุดกระทรวงการคลังไม่ต่ออายุลดภาษีดีเซลที่จะสิ้นสุดวันที่ 20 ก.ค. 2566

ทั้งนี้ ทาง สกนช.จะใช้กลไกกองทุนน้ำมันเชื้อเพลิงเข้าอุดหนุนแทนส่วนต่างภาษีที่หายไปในอัตรา 5 บาทต่อลิตร เพราะหากไม่ดำเนินการใดจะทำราคาดีเซลเพิ่มขึ้นสูงระดับ 37 บาทต่อลิตร จากปัจจุบันอยู่ที่ 31.94 บาทต่อลิตร เพื่อรักษาระดับราคาไม่ให้กระทบประชาชนผู้ใช้น้ำมันและภาคขนส่งที่จะมีผลต่อราคาสินค้าปลายทาง โดยปัจจุบัน กองทุนน้ำมันเชื้อเพลิงฯ เก็บเงินจากผู้ใช้ดีเซลอยู่ที่ 5.43 บาทต่อลิตร ณ วันที่ 25 พ.ค. 2566 ในกรณีที่ราคาน้ำมันดิบตลาดโลกยังผ่อนคลายไม่ผันผวนรุนแรง เบื้องต้นอาจเก็บเงินเพิ่มขึ้นเล็กน้อยระดับกว่า 6 บาทต่อลิตร เพื่อนำ 5 บาทต่อลิตรทดแทนส่วนลดภาษีที่หายไป หรือให้ประชาชน เพื่อคงราคาขายไว้ระดับ 32 บาทต่อลิตรหรือเพิ่มขึ้นอีกไม่เกิน 50 สตางค์ต่อลิตร และเก็บเงินกว่า 1 บาทต่อลิตรเข้ากองทุนน้ำมันฯแทน เชื่อว่าระดับนี้จะเพียงพอกับหนี้กองทุนน้ำมันฯ

ทั้งนี้ ล่าสุดวันที่ 21 พ.ค.2566 บัญชีน้ำมันติดลบ 26,111 ล้านบาท ขณะที่หนี้บัญชีแอลพีจีอยู่ที่ 46,620 ล้านบาท ส่งผลให้หนี้กองทุนน้ำมันฯ รวมอยู่ที่ 72,731 ล้านบาท อย่างไรก็ตาม หากสถานการณ์โลกเปลี่ยน ผันผวนก็ต้องพิจารณาแนวทางอื่นร่วมด้วย

NewsClip app.iqnewsclip.com
Dataxet Limited | 888/178 Ploenchit Road, 17th Floor, Mahatun Plaza Building, Lumpini, Patumwan, Bangkok 10330, THAILAND
02-253-5000, 02-651-4700 02-253-5001, 02-651-4701 help@iqnewsclip.com

เดลินิวส์
Daily News
Circulation: 500,000
Ad Rate: 1,800

Section: First Section/หน้าแรก
วันที่: อังคาร 30 พฤษภาคม 2566
ปีที่: - ฉบับที่: 26892 หน้า: 1(บนขวา), 6
Col.Inch: 69.69 Ad Value: 125,442 PRValue (x3): 376,326 คลิป: สี่สี
หัวข้อข่าว: ส.ขนส่งวอนตู่ชะลอขยับดีเซล

ส.ขนส่งวอนตู่ชะลอขยับดีเซล

ต่อภาษีน้ำมันอีก2ด. 'อาคม'ยันไม่ต้องรีบ

ยังมีเวลาอีก 2 เดือน "อาคม" ชี้ต่อภาษีน้ำมันไม่รีบ ระบุหากใช้เงินเพิ่มต้องขอกกต. ด้านเอกชนจี้รัฐต่อลดภาษีน้ำมันดีเซล ◆อ่านต่อหน้า 6

ดีเซล

□ต่อจากหน้า 1

อาจไม่ต้องถึง 5 บาท ไม่ให้กระทบฐานะการคลังมาก หลังราคาน้ำมันโลกเริ่มลดลง กองทุนน้ำมัน ยันอย่าตกใจถึงเลิกก็ไม่ขึ้นพรวดเดียว 5 บาท มีหลายปัจจัยต้องดู เร่งทำแผนรับมือแล้ว "สหพันธ์ขนส่ง" ร่อนหนังสือถึงนายกฯ ให้ชะลอขึ้นค่าดีเซล 37 บาทต่อลิตรจนกว่ามีรัฐบาลใหม่ ชี้กระทบเศรษฐกิจ ผู้ประกอบการขนส่ง-ผู้บริโภคน้ำมันเดือดร้อน ขณะที่ "ลุงตู่" ยัน รัฐบาลยังดูแลราคาน้ำมันดีเซล เชื่อแนวโน้มลดลง

ที่ทำเนียบรัฐบาล เมื่อวันที่ 29 พ.ค. พล.อ.ประยุทธ์ จันทร์โอชา นายกรัฐมนตรี และ รมว.กลาโหม ให้สัมภาษณ์ถึงกรณีมาตรการลดภาษีสรรพสามิตน้ำมันดีเซล 5 บาทต่อลิตร จะสิ้นสุดในวันที่ 20 ก.ค. นี้ว่า ระหว่างนี้เป็นเรื่องของรัฐบาลนี้ที่ต้องทำอยู่แล้ว รัฐบาลนี้ยังรับผิดชอบอยู่ไม่ใช่หรือ ซึ่งเมื่อวันที่ 28 พ.ค.ที่ผ่านมา ได้ถามไปแล้วไม่มีปัญหาอะไร ซึ่งแนวโน้มน่าจะลดลง แต่ขึ้นอยู่กับราคาน้ำมันที่เข้ามา และทุกครั้งรัฐบาลก็แก้ปัญหาให้ตลอดใช่ไหม หลายอย่างก็ช่วยฟังด้วยอย่ามัวแต่ฟังเรื่องวุ่น ๆ ในประเทศเรา ฟังต่างประเทศเขาบ้าง จะได้รู้ว่าปัญหามันอยู่ที่ไหนและต้องแก้กันอย่างไร

นายอาคม เติมพิทยาไพสิฐ รมว.คลัง กล่าวว่า ยังตอบไม่ได้ว่าจะดำเนินการต่ออย่างไร เพราะยังมีเวลาอีก 2 เดือน ขอให้ใกล้ถึงเวลาก่อนแล้วค่อยว่ากันอีกที เนื่องจากราคาน้ำมันในตลาดโลกได้ปรับตัวลดลงมาค่อนข้างเยอะแล้ว การลดภาษีน้ำมันดีเซล ถือเป็นส่วนหนึ่งที่ช่วยให้ราคาผู้บริโภคในหมวดเชื้อเพลิงและการเดินทางปรับตัวลดลง ซึ่งกระทรวงการคลังยอมสูญเสียรายได้เพื่อเข้าไปช่วยเหลือภาคขนส่งและประชาชนในภาวะที่ราคาน้ำมันอยู่ในระดับสูง แต่หลังจากนี้ต้องติดตามสถานการณ์ว่าราคาน้ำมันจะปรับลดลงแค่ไหน ส่วนกองทุนน้ำมันเชื้อเพลิงสามารถบริหารจัดการเองได้ สามารถเก็บเงินเข้ากองทุนได้ และมีกรอบวงเงินกู้อยู่แล้ว

"ตอนนี้ฐานะกองทุนน้ำมันฯ ดีขึ้น เพราะราคาน้ำมันลดลง จึงเก็บเงิน เข้ากองทุนได้ และราคาน้ำมันที่ลดลงอยู่บนพื้นฐานที่กระทรวงการคลังลดภาษีให้ 5 บาท ขณะเดียวกันหากจะลดภาษีต่อ ต้องไปดูกฎกติกาของรัฐธรรมนูญด้วยว่า รัฐบาลรักษาการสามารถทำอย่างไรได้บ้าง เพราะหากจะดำเนินการเกี่ยวกับงบประมาณ ต้องไปขอที่สำนักงานคณะกรรมการการเลือกตั้ง (กกต.) เพราะมีผลผูกพันกับรัฐบาลต่อไป โดยทั้งหมดขอดูสถานการณ์ก่อนค่อยมาพิจารณาดูกันอีกที"

นายวิศักดิ์ วัฒนทรัพย์ ผู้อำนวยการสำนักงานกองทุนน้ำมันเชื้อเพลิง (สกนช.) กล่าวว่า สกนช.ต้องไปหารือร่วมกับทุกฝ่ายว่าจะมีมาตรการบริหารจัดการอย่างไรต่อไป โดยปัจจุบันนี้กองทุนน้ำมันเชื้อเพลิงสามารถจัดเก็บเงินจากดีเซลเข้าสะสมในกองทุนน้ำมันฯ เฉลี่ยประมาณลิตรละ 5 บาท ต้องรอความชัดเจนในเรื่องนโยบายจากภาครัฐว่า จะทำอย่างไรต่อด้วย เบื้องต้นเมื่อสิ้นสุดมาตรการลดภาษีฯ ดีเซลถึงตอนนั้นต้องดูหลายปัจจัยสำคัญทั้งราคาตลาดโลกเป็นเช่นไร เงินกองทุนฯ ที่เก็บจากดีเซล ภาระหนี้ของกองทุนฯ อย่าตกใจว่าหากยกเลิกภาษีแล้ว ราคาน้ำมันดีเซลจะขึ้นทันทีลิตรละ 5 บาท เพราะต้องขึ้นอยู่กับปัจจัยต่าง ๆในเวลานั้นด้วย สกนช.จะทำให้กระทบต่อประชาชนน้อยที่สุด ล่าสุด วันที่ 21พ.ค. 66 ฐานกองทุนสุทธิติดลบ 72,731 ล้านบาท แบ่งเป็นบัญชีน้ำมัน ติดลบ 26,111 ล้านบาท บัญชีแอลพีจี ติดลบ 46,620 ล้านบาท

รายงานข่าวจากกระทรวงการคลัง

NewsClip app.iqnewsclip.com
Dataxet Limited | 888/178 Ploenchit Road, 17th Floor, Mahatun Plaza Building, Lumpini, Patumwan, Bangkok 10330, THAILAND
02-253-5000, 02-651-4700 02-253-5001, 02-651-4701 help@iqnewsclip.com

เดลินิวส์
Daily News
Circulation: 500,000
Ad Rate: 1,800

Section: First Section/หน้าแรก
วันที่: อังคาร 30 พฤษภาคม 2566
ปีที่: - ฉบับที่: 26892 หน้า: 1(บนขวา), 6
Col.Inch: 69.69 Ad Value: 125,442 PRValue (x3): 376,326 คลิป: สี่สี
หัวข้อข่าว: ส.ขนส่งวอนตู่ชะลอขยับดีเซล

แจ้งว่า สาเหตุที่รัฐบาลได้ใช้มาตรการลดภาษีดีเซล เนื่องจากขณะนั้นน้ำมันดิบตลาดโลกพุ่งขึ้นสูงเกิน 100 ดอลลาร์สหรัฐต่อบาร์เรล อีกทั้งกองทุนน้ำมันเชื้อเพลิงมีหนี้เกิน 1 แสนล้านบาท ทำให้ต้องลดภาษีเข้าช่วยพยุงราคาน้ำมันในประเทศ แต่ปัจจุบันสถานการณ์เปลี่ยนไป โดยน้ำมันดิบลดเหลือ 70-79 ดอลลาร์สหรัฐต่อบาร์เรลเท่านั้น ขณะที่กองทุนน้ำมันสามารถจัดเก็บรายได้เอง และมีหนี้ลดเหลือ 7.2 หมื่นล้านบาท ทำให้ความจำเป็นในการใช้มาตรการลดภาษีน้ำมันลดน้อยลง และสามารถใช้กลไกกองทุนน้ำมันฯ เข้าไปดูแลราคาน้ำมันดังเช่นปกติได้

ขณะที่ นายอิศเรศ รัตนดิลก ณ ภูเก็ต รองประธานสภาอุตสาหกรรมแห่งประเทศไทย (ส.อ.ท.) กล่าวว่า กระทรวงการคลังควรต่อมาตรการลดภาษีสรรพสามิตน้ำมันดีเซลออกไปอีก เพื่อไม่ให้กระทบต่อค่าขนส่ง ซึ่งจะกระทบต่อเนื่องไปถึงราคาสินค้าปรับสูงขึ้นตามไปอีก และกระทบต่อค่าครองชีพของประชาชน โดยการลดภาษีครั้งนี้อาจพิจารณาว่า ยังจำเป็นต้องลดลงลิตรละ 5 บาทหรือไม่ หรืออาจค่อย ๆ ลดลงมาเหลือลิตรละ 4 บาท ลิตรละ 3 บาทก็ได้ เพราะช่วงนี้ราคาดีเซลในตลาดโลกเริ่มลดลง และไม่ให้กระทบต่อรายได้ฐานะการคลังมากนัก

รายงานข่าวจากกระทรวงพลังงานกล่าวว่า เบื้องต้น สกนช.อยู่ระหว่างจัดทำแผนรับมือ เพราะถ้าไม่ต่ออายุมาตรการอาจทำให้ดีเซลอยู่ที่ลิตรละ 37 บาท จากปัจจุบันอยู่ที่ 31.94 บาท แต่ต้องขึ้นอยู่กับสถานการณ์เวลานั้นด้วย โดยวันที่ 25 พ.ค. 66 กองทุนฯ เก็บเงินจากผู้ใช้ดีเซลลิตรละ 5.43 บาท กรณีที่ราคาน้ำมันดิบตลาดโลกไม่ผันผวนรุนแรง เบื้องต้นอาจเก็บเงินเพิ่มขึ้นเล็กน้อยที่ 6 บาทเศษ เพื่อนำลิตรละ 5 บาท ทดแทนส่วนลดภาษีที่หายไป หรือให้ประชาชน เพื่อคงราคาขายไว้ที่ 32 บาท หรือเพิ่มขึ้นอีกไม่เกินลิตรละ 50 สตางค์ และเก็บเงินกว่าลิตรละ 1 บาทเข้ากองทุนน้ำมันแทน เชื่อว่าระดับนี้จะเพียงพอกับหนี้กองทุนน้ำมันฯ

นายอภิชาติ ไพรรุ่งเรือง ประธานสหพันธ์การขนส่งทางบกแห่งประเทศไทย เปิดเผยว่า จากกรณีที่ราคาน้ำมันดีเซลจะขึ้นราคาลิตรละ 37 บาท หลังยกเลิกลดภาษีสรรพสามิตน้ำมันดีเซล ตั้งแต่ 21 ก.ค.66 เป็นต้นไปนั้น ภายในสัปดาห์นี้จะทำหนังสือถึง พล.อ.ประยุทธ์ จันทร์โอชา นายกรัฐมนตรี เรื่องการปรับขึ้นน้ำมันดีเซลขอให้รัฐบาลชะลอการปรับขึ้นไปก่อนจะมีรัฐบาลใหม่เข้ามาบริหารประเทศ หลังจากมีรัฐบาลใหม่แล้วขอให้ดำเนินการพิจารณาเรื่องราคาน้ำมันดีเซล โดยต้องอยู่ในราคาที่ไม่กระทบผู้บริโภคมากเกินไป เนื่องจากการปรับขึ้นค่าน้ำมันดีเซลส่งผลกระทบต่อผู้ประกอบการขนส่งและประชาชนที่บริโภคน้ำมันดีเซลอย่างหลีกเลี่ยงไม่ได้.

NewsClip app.iqnewsclip.com
Dataxet Limited | 888/178 Ploenchit Road, 17th Floor, Mahatun Plaza Building, Lumpini, Patumwan, Bangkok 10330, THAILAND
02-253-5000, 02-651-4700 02-253-5001, 02-651-4701 help@iqnewsclip.com

nationtv.tv

Rating: ★★★★★

บันทึกไฟล์เมื่อ: จันทร์ 29 พฤษภาคม 2566 เวลา 18:34 **Site Value:** 60,000 **PRValue (x3)** 180,000

หัวข้อข่าว: สั่ง 'คลัง-พลังงาน' หาแนวทางรองรับดีเซลจ่อขึ้นราคา

สั่ง 'คลัง-พลังงาน' หาแนวทางรองรับดีเซลจ่อขึ้นราคา

29 พฤษภาคม 2566

มาตรการลดภาษีสรรพสามิตน้ำมันดีเซล 5 บาทต่อลิตร จะสิ้นสุดในวันที่ 20 ก.ค. 66 มีความกังวลว่ายังไม่มีรัฐบาลใหม่เข้ามาบริหารประเทศและตัดสินใจเกี่ยวกับมาตรการ จะทำให้ราคาน้ำมันดีเซลปรับขึ้นทันที 5 บาทต่อลิตร จนกระทบต่อค่าครองชีพและเศรษฐกิจ

น.ส.ไตรศุลี ไตรสรณกุล รองโฆษกประจำสำนักนายกรัฐมนตรี กล่าวว่า พล.อ.ประยุทธ์ จันทร์โอชา นายกรัฐมนตรีและ รมว.กลาโหม ได้รับทราบถึงข้อกังวลของประชาชนและภาคธุรกิจต่อกรณีที่ขณะนี้มีข้อมูลข่าวสารเกี่ยวกับมาตรการลดภาษีสรรพสามิตน้ำมันดีเซล 5 บาทต่อลิตร จะสิ้นสุดในวันที่ 20 ก.ค. 66 โดยมีความกังวลว่า ระยะเวลาดังกล่าวอาจจะยังไม่มีรัฐบาลใหม่เข้ามาบริหารประเทศและตัดสินใจเกี่ยวกับมาตรการ จะทำให้ราคาน้ำมันดีเซลปรับขึ้นทันที 5 บาทต่อลิตร จนกระทบต่อค่าครองชีพและเศรษฐกิจในภาพรวม

นายกรัฐมนตรี ขอให้ประชาชนอย่าเพิ่งวิตกกังวล โดยมาตรการลดภาษีสรรพสามิตน้ำมันดีเซลครั้งล่าสุด (ครั้งที่ 7) ที่รัฐบาลได้อนุมัติให้ดำเนินการเพิ่งเริ่มมีผลเมื่อวันที่ 21 พ.ค. ที่ผ่านมาและจะไปสิ้นสุดในวันที่ 20 ก.ค. 66 หรือเหลือเวลาอีก 2 เดือน จึงจะสิ้นสุดมาตรการ ยังมีเวลาที่รัฐบาลจะพิจารณาแนวทางต่างๆ มารองรับเพื่อให้ผลกระทบเกิดกับประชาชนน้อยที่สุด

น.ส.ไตรศุลี กล่าวว่า นายกรัฐมนตรีเห็นว่าตามความเหมาะสมแล้วมาตรการที่ต้องใช้จ่ายงบประมาณ หรือทำให้รัฐสูญเสียรายได้อย่างมีนัยสำคัญนั้น ควรต้องให้รัฐบาลใหม่ได้พิจารณา แต่รัฐบาลรักษาการโดยหน่วยงานที่เกี่ยวข้อง ก็ต้องดูสถานการณ์แต่ละช่วงเวลาว่าควรต้องดำเนินการอย่างไร เพื่อสามารถดูแลผลกระทบให้เกิดกับประชาชนน้อยที่สุด ไม่เป็นอุปสรรคต่อเศรษฐกิจที่กำลังฟื้นตัว และเป็นไปตามกฎหมาย

นายอาคม เติมพิทยาไพสิฐ รมว.คลัง กล่าวว่า มาตรการลดภาษีสรรพสามิตน้ำมันดีเซล ถือเป็นส่วนหนึ่งที่ช่วยให้ราคาผู้บริโภคในหมวดเชื้อเพลิงและการเดินทางปรับตัวลดลง ซึ่งคลังยอมสูญเสียรายได้เพื่อเข้าไปช่วยเหลือภาคขนส่งและประชาชนในภาวะที่ราคาน้ำมันอยู่ในระดับสูง แต่หลังจากนี้ต้องติดตามสถานการณ์ว่าราคาน้ำมันจะปรับลดลงไปขนาดไหน และกองทุนน้ำมันเชื้อเพลิงจะสามารถบริหารจัดการเองได้ เพราะกองทุนฯ ก็มีกรอบวงเงินกู้อยู่แล้ว ขณะเดียวกันก็ต้องไปดูกฎ กติกาของรัฐธรรมนูญด้วยว่ารัฐบาลรักษาการสามารถดำเนินการอย่างไรได้บ้าง เพราะหากจะมีการดำเนินการเกี่ยวกับงบประมาณ จะต้องไปที่ กกต. เพราะจะมีผลผูกพันกับรัฐบาลต่อไป โดยทั้งหมดขอดูสถานการณ์ก่อนค่อยมาพิจารณาดูกันอีกครั้ง

"ตอนนี้คงยังตอบไม่ได้ว่าจะดำเนินการอย่างไร ขอให้ใกล้เวลาอีกนิดหนึ่ง และต้องดูสถานการณ์ราคาน้ำมันประกอบด้วย ส่วนฐานะกองทุนน้ำมันก็ดีขึ้น เพราะราคาน้ำมันลดลง สามารถเก็บเงินเข้ากองทุนได้ และราคาน้ำมันที่ลดลงก็อยู่บนพื้นฐานที่คลังลดภาษีให้ 5 บาท ขณะเดียวกันก็ต้องไปดูกฎ กติกาของรัฐธรรมนูญด้วยว่ารัฐบาลรักษาการสามารถดำเนินการอย่างไรได้บ้าง เพราะหากจะมีการดำเนินการเกี่ยวกับงบประมาณ จะต้องไปที่ กกต. เพราะจะมีผลผูกพันกับรัฐบาลต่อไป " นายอาคม กล่าว

ชื่นชมสาวพลเมืองดี เก็บเงินเกือบหมื่นจากตู้เอทีเอ็ม นำส่ง ตร.หาเจ้าของจนเจอ
29 พ.ค. 2566

กรมอุตุนิยมวิทยา ฉบับที่ 9 เดือนฝนตกหนัก-หนักมาก 29-30 พ.ค.นี้
29 พ.ค. 2566

"พิธา" ย้ำ หากตั้งรัฐบาลสำเร็จ เตรียมยื่นสมรสเท่าเทียม เข้าสภาทันที
29 พ.ค. 2566

วัดศรีโคมคำ สั่งเลิกขายดอกไม้สักการะ "พระเจ้าตนหลวง" เพื่อพาคนเข้าวัด
29 พ.ค. 2566

ผู้ช่วยฯประจวบ เยือน "เวียดนาม" ร่วมภาคีป้องปราบอาชญากรรม
29 พ.ค. 2566

ข่าวที่น่าสนใจ

ราคาน้ำมันวันนี้ 29 พ.ค.66 อัปเดตจาก 3 ปั๊มดัง กลุ่มเบนซิน แก๊สโซฮอล์ ดีเซล
29 พ.ค. 2566

ราคาน้ำมันวันนี้2566 (29 พ.ค.) บางจาก ปตท. ล่าสุด ลิตรละกี่บาท
29 พ.ค. 2566

เครื่องร้อน 'ไทยสร้างไทย' เปิดพรรค ถก 'สภาเศรษฐกิจโลก' ดันโมเดล BCG
19 พ.ค. 2566

'เอ็ดมันด์ เบคคีเรล' นักฟิสิกส์ผู้ค้นพบหลักการสร้าง 'โซลาร์เซลล์' ตั้งแต่อายุแค่ 19 ปี
19 เม.ย. 2566

"ดร.สามารถ" เสนอ 10นโยบายพลังงานสะอาด"ปชป." ทำค่าไฟถูก-แก้โลกร้อน
27 มี.ค. 2566

NewsClip app.iqnewsclip.com
Dataxet Limited | 888/178 Ploenchit Road, 17th Floor, Mahatun Plaza Building, Lumpini, Patumwan, Bangkok 10330, THAILAND
02-253-5000, 02-651-4700 02-253-5001, 02-651-4701 help@iqnewsclip.com

thaipost.net

Rating: ★★★★★

บันทึกไฟล์เมื่อ: จันทร์ 29 พฤษภาคม 2566 เวลา 17:04 **Site Value:** 60,000 **PRValue (x3)** 180,000

หัวข้อข่าว: 'บิ๊กตู่' สั่ง 'คลัง-พลังงาน' หามาตรการรับมือเลิกอุ้มดีเซล

'บิ๊กตู่' สั่ง 'คลัง-พลังงาน' หามาตรการรับมือเลิกอุ้มดีเซล

29 พฤษภาคม 2566 เวลา 10:49 น.

29 พ.ค. 2566 – น.ส.ไตรศุลี ไตรสรณกุล รองโฆษกประจำสำนักนายกรัฐมนตรี เปิดเผยว่า พล.อ.ประยุทธ์ จันทร์โอชา นายกรัฐมนตรี และ รมว.กลาโหม ได้รับทราบถึงข้อกังวลของประชาชนและภาคธุรกิจ ต่อกรณีที่ขณะนี้มีข้อมูลข่าวสารเกี่ยวกับมาตรการลดภาษีสรรพสามิตน้ำมันดีเซล 5 บาทต่อลิตร จะสิ้นสุดในวันที่ 20 ก.ค. 66 โดยมีความกังวลว่าระยะเวลาดังกล่าวอาจจะยังไม่มีรัฐบาลใหม่เข้ามาบริหารประเทศและตัดสินใจเกี่ยวกับมาตรการ จะทำให้ราคาน้ำมันดีเซลปรับขึ้นทันที 5 บาทต่อลิตร จนกระทบต่อค่าครองชีพและเศรษฐกิจในภาพรวม นายกรัฐมนตรี ขอให้ประชาชนอย่าเพิ่งวิตกกังวล โดยมาตรการลดภาษีสรรพสามิตน้ำมันดีเซลครั้งล่าสุด (ครั้งที่7) ที่รัฐบาลได้อนุมัติให้ดำเนินการเพิ่งเริ่มมีผลเมื่อวันที่ 21 พ.ค. ที่ผ่านมา และจะไปสิ้นสุดในวันที่ 20 ก.ค. 66 หรือเหลือเวลาอีก 2 เดือน ถึงจะสิ้นสุดมาตรการ ยังมีเวลาที่รัฐบาลจะพิจารณาแนวทางต่างๆ มารองรับเพื่อให้ผลกระทบเกิดกับประชาชนน้อยที่สุด

น.ส.ไตรศุลี กล่าวว่า นายกรัฐมนตรีเห็นว่าตามความเหมาะสมแล้วมาตรการที่ต้องใช้จ่ายงบประมาณ หรือทำให้รัฐสูญเสียรายได้อย่างมีนัยสำคัญนั้น ควรต้องให้รัฐบาลใหม่ได้พิจารณา แต่รัฐบาลรักษาการโดยหน่วยงานที่เกี่ยวข้องก็ต้องดูสถานการณ์แต่ละช่วงเวลาว่าควรต้องดำเนินการอย่างไร เพื่อสามารถดูแลผลกระทบให้เกิดกับประชาชนน้อยที่สุด ไม่เป็นอุปสรรคต่อเศรษฐกิจที่กำลังฟื้นตัว และเป็นไปตามกฎหมาย

"นายกรัฐมนตรีได้มอบหมายให้กระทรวงการคลังหารือกับกระทรวงพลังงาน เพื่อวางแนวทางรองรับกับมาตรการที่จะสิ้นสุดในปลายเดือน ก.ค. โดยให้พิจารณาปัจจัยต่างๆ ประกอบกัน เช่น สถานการณ์และแนวโน้มราคาน้ำมันโลก ฐานะกองทุนน้ำมันฯ ผลกระทบต่อภาพรวมเศรษฐกิจในช่วงเปลี่ยนผ่านนโยบาย แนวทางไหนดำเนินการได้โดยอำนาจของหน่วยงาน หรือส่วนใดที่ต้องหารือคณะกรรมการการเลือกตั้ง (กกต.) ให้จัดทำแนวทางเสนอต่อนายกรัฐมนตรีเพื่อดำเนินการตามความเหมาะสมต่อไป" รองโฆษกประจำสำนักนายกฯ ระบุ.

NEWS UPDATE

16:56 น. ทัวร์"พิพิธภัณฑ์ราชทัณฑ์"การลงโทษและชีวิตในเรือนจำ

16:40 น. สธ. เผยผู้เสียชีวิตจากโควิด 19 ยังเป็นกลุ่ม 608 ติดเชื้อจากครอบครัวสาย...

16:36 น. 'เศรษฐา' แจงรูปคู่ 'อนุทิน' เชียร์เลสเตอร์ บังเอิญเจอ คุยกันประสาคนรู้จัก...

15:57 น. 'เจมส์ จิรายุ' งัดทุกสกิลถ่ายทอดเพลง 'ถ้าฉันเปิดโหมดรักให้กับหัวใจ'

15:57 น. 'กระแต อาร์สยาม' ลั่น! อีก 2 ปีจะแต่งงาน

NewsClip app.iqnewsclip.com
Dataxet Limited | 888/178 Ploenchit Road, 17th Floor, Mahatun Plaza Building, Lumpini, Patumwan, Bangkok 10330, THAILAND
02-253-5000, 02-651-4700 02-253-5001, 02-651-4701 help@iqnewsclip.com

siamrath.co.th Rating: ★★★★★

บันทึกไฟล์เมื่อ: จันทร์ 29 พฤษภาคม 2566 เวลา 16:56 **Site Value:** 60,000 **PRValue (x3)** 180,000

หัวข้อข่าว: นายกฯ สั่งคลัง-พลังงาน ถกหาแนวทางรองรับมาตรการลดภาษีน้ำมันสิ้นสุด 20 ก.ค.นี้

นายกฯ สั่งคลัง-พลังงาน ถกหาแนวทางรองรับมาตรการลดภาษีน้ำมันสิ้นสุด 20 ก.ค.นี้

ทวีต แชร์ Share

29 พฤษภาคม 2566 09:41 น. สยามรัฐออนไลน์ การเมือง

นายกรัฐมนตรี รับทราบข้อกังวลกรณีมาตรการลดภาษีน้ำมันดีเซลสิ้นสุด 20 ก.ค. เผยมีเวลาเกือบ 2 เดือนเตรียมการ มอบคลัง-พลังงานวางแนวทางรองรับย้ำผลกระทบประชาชนน้อยที่สุด ไม่เป็นอุปสรรคเศรษฐกิจฟื้นตัว

วันที่ 29 พ.ค.66 น.ส.ไตรศุลี ไตรสรณกุล รองโฆษกประจำสำนักนายกรัฐมนตรี กล่าวว่า พล.อ.ประยุทธ์ จันทร์โอชา นายกรัฐมนตรีและรมว.กลาโหม ได้รับทราบถึงข้อกังวลของประชาชนและภาคธุรกิจต่อกรณีที่ขณะนี้มีข้อมูลข่าวสารเกี่ยวกับมาตรการลดภาษีสรรพสามิตน้ำมันดีเซล 5 บาทต่อลิตร จะสิ้นสุดในวันที่ 20 ก.ค. 66 โดยมีความกังวลว่าระยะเวลาดังกล่าวอาจจะยังไม่มีรัฐบาลใหม่เข้ามาบริหารประเทศและติดสินใจเกี่ยวกับมาตรการ จะทำให้ราคาน้ำมันดีเซลปรับขึ้นทันที 5 บาทต่อลิตร จนกระทบต่อค่าครองชีพและเศรษฐกิจในภาพรวม

นายกรัฐมนตรี ขอให้ประชาชนอย่าเพิ่งวิตกกังวล โดยมาตรการลดภาษีสรรพสามิตน้ำมันดีเซลครั้งล่าสุด(ครั้งที่7) ที่รัฐบาลได้อนุมัติให้ดำเนินการเพิ่งเริ่มมีผลเมื่อวันที่ 21 พ.ค. ที่ผ่านมาและจะไปสิ้นสุดในวันที่ 20 ก.ค. 66 หรือเหลือเวลาอีก 2 เดือนจึงจะสิ้นสุดมาตรการ ยังมีเวลาที่รัฐบาลจะพิจารณาแนวทางต่างๆ มารองรับเพื่อให้ผลกระทบเกิดกับประชาชนน้อยที่สุด

น.ส.ไตรศุลี กล่าวว่า นายกรัฐมนตรีเห็นว่าตามความเหมาะสมแล้วมาตรการที่ต้องใช้จ่ายงบประมาณ หรือทำให้รัฐสูญเสียรายได้อย่างมีนัยสำคัญนั้น ควรต้องให้รัฐบาลใหม่ได้พิจารณา แต่รัฐบาลรักษาการโดยหน่วยงานที่เกี่ยวข้อง ก็ต้องดูสถานการณ์แต่ละช่วงเวลาว่าควรต้องดำเนินการอย่างไร เพื่อสามารถดูแลผลกระทบให้เกิดกับประชาชนน้อยที่สุด ไม่เป็นอุปสรรคต่อเศรษฐกิจที่กำลังฟื้นตัว และเป็นไปตามกฎหมาย

"นายกรัฐมนตรี ได้มอบหมายให้กระทรวงการคลังหารือกับกระทรวงพลังงาน เพื่อวางแนวทางรองรับกับมาตรการที่จะสิ้นสุดในปลายเดือน ก.ค. โดยให้พิจารณาปัจจัยต่างๆประกอบกัน เช่น สถานการณ์และแนวโน้มราคาน้ำมันโลก ฐานะกองทุนน้ำมันฯ ผลกระทบต่อภาพรวมเศรษฐกิจในช่วงเปลี่ยนผ่านนโยบาย แนวทางไหนดำเนินการได้โดยอำนาจของหน่วยงาน หรือส่วนใดที่ต้องหารือคณะกรรมการการเลือกตั้ง (กกต.) ให้จัดทำแนวทางเสนอต่อนายกรัฐมนตรีเพื่อดำเนินการตามความเหมาะสมต่อไป" น.ส.ไตรศุลี กล่าว

NewsClip app.iqnewsclip.com
Dataxet Limited | 888/178 Ploenchit Road, 17th Floor, Mahatun Plaza Building, Lumpini, Patumwan, Bangkok 10330, THAILAND
02-253-5000, 02-651-4700 02-253-5001, 02-651-4701 help@iqnewsclip.com

thebetter.co.th

Rating:

บันทึกไฟล์เมื่อ: จันทร์ 29 พฤษภาคม 2566 เวลา 18:12 **Site Value:** 5,000 **PRValue (x3)** 15,000

หัวข้อข่าว: สั่งคลัง-พลังงานหามาตรการรับมือ นับถอยหลังเลิกอุ้มราคาดีเซล

สั่งคลัง-พลังงานหามาตรการรับมือ นับถอยหลังเลิกอุ้มราคาดีเซล

May, 29 2023

นายกฯขอประชาชนอย่ากังวล มีเวลา 2 เดือน ด้านคลังชี้หากขยายมาตรการต่อ ต้องให้กกต. ไฟเขียว ยอมรับโดยมารยาทไม่แตะเรื่องงบช่วยรัฐบาลรักษาการ

น.ส.ไตรศุลี ไตรสรณกุล รองโฆษกประจำสำนักนายกรัฐมนตรี เปิดเผยว่า พล.อ.ประยุทธ์ จันทร์โอชา นายกรัฐมนตรีและรมว.กลาโหม ได้รับทราบถึงข้อกังวลของประชาชนและภาคธุรกิจต่อกรณีที่ขณะนี้มีข้อมูลข่าวสารเกี่ยวกับมาตรการลดภาษีสรรพสามิตน้ำมันดีเซล 5 บาทต่อลิตร จะสิ้นสุดในวันที่ 20 ก.ค. 2566 เนื่องจากช่วงระยะเวลาดังกล่าวอาจยังไม่มีรัฐบาลใหม่เข้ามาบริหารประเทศเพื่อตัดสินใจมาตรการดังกล่าวจนทำให้ราคาน้ำมันดีเซลปรับขึ้นทันที 5 บาทต่อลิตรกระทบต่อค่าครองชีพและเศรษฐกิจในภาพรวม

ทั้งนี้นายกรัฐมนตรี ขอให้ประชาชนอย่าเพิ่งวิตกกังวล โดยมาตรการลดภาษีสรรพสามิตน้ำมันดีเซลครั้งล่าสุด (ครั้งที่ 7) ที่รัฐบาลได้อนุมัติให้ดำเนินการเพิ่งเริ่มมีผลเมื่อวันที่ 21 พ.ค. ที่ผ่านมาและจะไปสิ้นสุดในวันที่ 20 ก.ค. หรือเหลือเวลาอีก 2 เดือนจึงจะสิ้นสุดมาตรการ ดังนั้นยังมีเวลาที่รัฐบาลจะพิจารณาแนวทางต่างๆ มารองรับเพื่อให้ผลกระทบเกิดกับประชาชนน้อยที่สุด

อย่างไรก็ตามนายกรัฐมนตรีเห็นว่าตามความเหมาะสมแล้วมาตรการที่ต้องใช้จ่ายงบประมาณ หรือทำให้รัฐสูญเสียรายได้อย่างมีนัยสำคัญนั้น ควรต้องให้รัฐบาลใหม่ได้พิจารณา แต่หากเป็นรัฐบาลรักษาการ ทางหน่วยงานที่เกี่ยวข้องต้องดูสถานการณ์แต่ละช่วงเวลาว่าควรต้องดำเนินการอย่างไร เพื่อดูแลไม่ให้เกิดผลกระทบกับประชาชน และ ไม่เป็นอุปสรรคต่อเศรษฐกิจที่กำลังฟื้นตัว รวมถึงให้เป็นไปตามกฎหมาย

"นายกฯมอบหมายให้กระทรวงการคลังหารือกับกระทรวงพลังงาน เพื่อวางแนวทางรองรับกับมาตรการที่จะสิ้นสุดในปลายเดือน ก.ค. โดยให้พิจารณาปัจจัยต่างๆประกอบกัน เช่น สถานการณ์และแนวโน้มราคาน้ำมันโลก ฐานะกองทุนน้ำมันเชื้อเพลิง ผลกระทบต่อภาพรวมเศรษฐกิจในช่วงเปลี่ยนผ่าน นโยบาย แนวทางไหนดำเนินการได้โดยอำนาจของหน่วยงาน หรือส่วนใดที่ต้องหารือคณะกรรมการการเลือกตั้ง (กกต.) ให้จัดทำแนวทางเสนอต่อนายกรัฐมนตรีเพื่อดำเนินการตามความเหมาะสมต่อไป" น.ส.ไตรศุลี กล่าว

ด้านนายอาคม เติมพิทยาไพสิฐ รมว.คลัง กล่าวถึงกรณีรายกิจจานุเบกษา ลงประกาศ ไม่ต่ออายุมาตรการลดภาษีสรรพสามิตน้ำมันดีเซล 5 บาทต่อลิตรที่จะสิ้นสุด 20 ก.ค.นี้ว่า ขณะนี้ยังไม่สามารถตอบได้ว่าจะดำเนินการอย่างไรต่อ เนื่องจากยังมีเวลาอีก 2 เดือน ดังนั้น ขอให้ใกล้ถึงเวลาก่อนจึงค่อยว่ากันอีกที

"ต้องยอมรับว่า ราคาน้ำมันมีการปรับตัวลดลงมาค่อนข้างเยอะ มาตรการลดภาษีน้ำมันดีเซลถือเป็นส่วนหนึ่งที่ช่วยให้ราคาผู้บริโภคในหมวดเชื้อเพลิงและการเดินทางปรับตัวลดลง ซึ่งกระทรวงการคลังยอมสูญเสียรายได้เพื่อเข้าไปช่วยเหลือภาคขนส่งและประชาชนในภาวะที่ราคาน้ำมันอยู่ในระดับสูง แต่หลังจากนี้ต้องติดตามสถานการณ์ว่าราคาน้ำมันจะปรับลดลงไปขนาดไหน ส่วนกองทุนน้ำมันเชื้อเพลิงสามารถบริหารจัดการเองได้ สามารถเก็บเงินเข้ากองทุนได้ และมีกรอบวงเงินกู้อยู่แล้ว"

ปัจจุบันฐานะกองทุนน้ำมันฯปรับตัวดีขึ้น เพราะราคาน้ำมันลดลง จึงเก็บเงินเข้ากองทุนน้ำมันฯได้เพิ่ม และราคาน้ำมันที่ลดลงอยู่บนพื้นฐานที่กระทรวงการคลังลดภาษีให้ 5 บาทต่อลิตร ขณะเดียวกันถ้าลดภาษีต่อ จะต้องไปดูกฎกติกาของรัฐธรรมนูญด้วยว่า รัฐบาลรักษาการสามารถดำเนินการอย่างไรได้บ้าง เพราะต้องดำเนินการเกี่ยวกับงบประมาณ ซึ่งต้องไปขอที่สำนักงานคณะกรรมการการเลือกตั้ง หรือ กกต. เนื่องจากมีผลผูกพันธ์กับรัฐบาลในอนาคต โดยทั้งหมดขอดูสถานการณ์ก่อนค่อยมาพิจารณาดูกันอีกที

TAGS: #ลดภาษีดีเซล #กกต. #รัฐบาลรักษาการ #อุ้มราคาดีเซล

NewsClip app.iqnewsclip.com
Dataxet Limited | 888/178 Ploenchit Road, 17th Floor, Mahatun Plaza Building, Lumpini, Patumwan, Bangkok 10330, THAILAND
02-253-5000, 02-651-4700 02-253-5001, 02-651-4701 help@iqnewsclip.com

thairath.co.th

Rating: ★★★★★

บันทึกไฟล์เมื่อ: จันทร์ 29 พฤษภาคม 2566 เวลา 17:39 **Site Value:** 60,000 **PRValue (x3)** 180,000

หัวข้อข่าว: มาตรการลดภาษีดีเซลสิ้นสุด 20 ก.ค. "บิ๊กตู่" มอบคลัง-พลังงานวางแนวทาง

29 พ.ค. 2566 10:47 น. ข่าว > การเมือง | ไทยรัฐออนไลน์

มาตรการลดภาษีดีเซลสิ้นสุด 20 ก.ค. "บิ๊กตู่" มอบคลัง-พลังงานวางแนวทาง

"พล.อ.ประยุทธ์" รับทราบข้อกังวลกรณีมาตรการลดภาษีน้ำมันดีเซลสิ้นสุด 20 ก.ค.นี้ เผย มีเวลาเกือบ 2 เดือนเตรียมการ มอบ ก.คลัง-พลังงาน วางแนวทางรองรับ ย้ำ ต้องกระทบประชาชนน้อยที่สุด

วันที่ 29 พฤษภาคม 2566 น.ส.ไตรศุลี ไตรสรณกุล รองโฆษกประจำสำนักนายกรัฐมนตรี กล่าวว่า พล.อ.ประยุทธ์ จันทร์โอชา นายกรัฐมนตรีและรัฐมนตรีว่าการกระทรวงกลาโหม รับทราบข้อกังวลของประชาชนและภาคธุรกิจ ต่อกรณีที่มาตรการลดภาษีสรรพสามิตน้ำมันดีเซล 5 บาทต่อลิตร จะสิ้นสุดในวันที่ 20 กรกฎาคม 2566 โดยมีความกังวลว่าอาจจะเป็นช่วงที่ยังไม่มีรัฐบาลใหม่เข้ามาบริหารประเทศและตัดสินใจเกี่ยวกับมาตรการ จะทำให้ราคาน้ำมันดีเซลปรับขึ้นทันที 5 บาทต่อลิตร กระทบต่อค่าครองชีพและเศรษฐกิจในภาพรวม

ทั้งนี้ นายกรัฐมนตรี ขอให้ประชาชนอย่าเพิ่งวิตกกังวล โดยมาตรการลดภาษีสรรพสามิตน้ำมันดีเซลครั้งล่าสุด (ครั้งที่ 7) ที่รัฐบาลอนุมัติให้ดำเนินการเพิ่งเริ่มมีผลเมื่อวันที่ 21 พฤษภาคม ที่ผ่านมา และจะไปสิ้นสุดในวันที่ 20 กรกฎาคม 2566 หรือเหลือเวลาอีก 2 เดือน จึงจะสิ้นสุดมาตรการ ยังมีเวลาที่รัฐบาลจะพิจารณาแนวทางต่างๆ มารองรับเพื่อให้ผลกระทบเกิดกับประชาชนน้อยที่สุด

รองโฆษกรัฐบาล ระบุต่อไป พล.อ.ประยุทธ์ เห็นว่าตามความเหมาะสมแล้ว มาตรการที่ต้องใช้จ่ายงบประมาณ หรือทำให้รัฐสูญเสียรายได้อย่างมีนัยสำคัญนั้นควรให้รัฐบาลใหม่ได้พิจารณา แต่รัฐบาลรักษาการโดยหน่วยงานที่เกี่ยวข้องก็ต้องดูสถานการณ์แต่ละช่วงเวลาว่าควรต้องดำเนินการอย่างไร เพื่อสามารถดูแลผลกระทบให้เกิดกับประชาชนน้อยที่สุด ไม่เป็นอุปสรรคต่อเศรษฐกิจที่กำลังฟื้นตัว และเป็นไปตามกฎหมาย

"นายกรัฐมนตรีมอบหมายให้กระทรวงการคลังหารือกับกระทรวงพลังงาน เพื่อวางแนวทางรองรับกับมาตรการที่จะสิ้นสุดในปลายเดือนกรกฎาคม โดยให้พิจารณาปัจจัยต่างๆ ประกอบกัน เช่น สถานการณ์และแนวโน้มราคาน้ำมันโลก ฐานะกองทุนน้ำมันฯ ผลกระทบต่อภาพรวมเศรษฐกิจในช่วงเปลี่ยนผ่านนโยบาย แนวทางไหนดำเนินการได้โดยอำนาจของหน่วยงาน หรือส่วนใดที่ต้องหารือคณะกรรมการการเลือกตั้ง (กกต.) ให้จัดทำแนวทางเสนอต่อนายกรัฐมนตรีเพื่อดำเนินการตามความเหมาะสมต่อไป"

SPONSORED

ข่าวแนะนำ

วิดีโอ

ข่าวเด่น ดูทั้งหมด

SPONSORED

NewsClip app.iqnewsclip.com

Dataxet Limited | 888/178 Ploenchit Road, 17th Floor, Mahatun Plaza Building, Lumpini, Patumwan, Bangkok 10330, THAILAND

02-253-5000, 02-651-4700 02-253-5001, 02-651-4701 help@iqnewsclip.com

thebangkokinsight.com

Rating: ★★★★★

บันทึกไฟล์เมื่อ: จันทร์ 29 พฤษภาคม 2566 เวลา 13:17 **Site Value:** 60,000 **PRValue (x3)** 180,000

หัวข้อข่าว: บิ๊กตู่ สั่ง 'คลัง-พลังงาน' ช่วง 2 เดือน เร่งวางแนวทางรองรับ หลัง 'ไม่อุ้มดีเซล' ให้กระทบประชาชนน้อย...

บิ๊กตู่ สั่ง 'คลัง-พลังงาน' เร่งวางแนวทางรองรับ หลัง 'ไม่อุ้มดีเซล' ให้กระทบประชาชนน้อยที่สุด

NAPAPORN PANTCHART

บิ๊กตู่ สั่ง "คลัง-พลังงาน" เร่งวางแนวทางรองรับ ช่วงเปลี่ยนผ่านรัฐบาลใหม่ หลัง "ไม่อุ้มดีเซล" ให้กระทบประชาชนน้อยที่สุด และไม่กระทบเศรษฐกิจฟื้นตัว

หาแนวทางรองรับ ให้กระทบประชาชนน้อยที่สุด ไม่กระทบเศรษฐกิจฟื้นตัว

ad

> นายกรัฐมนตรีได้มอบหมายให้กระทรวงการคลัง หารือกับกระทรวงพลังงาน เพื่อวางแนวทางรองรับกับมาตรการที่จะสิ้นสุดในปลายเดือน กรกฎาคม

SHARE

Facebook Twitter Line

FOLLOW US

Facebook Line Twitter Youtube Instagram

NewsClip app.iqnewsclip.com

Dataxet Limited | 888/178 Ploenchit Road, 17th Floor, Mahatun Plaza Building, Lumpini, Patumwan, Bangkok 10330, THAILAND

02-253-5000, 02-651-4700 02-253-5001, 02-651-4701 help@iqnewsclip.com

thestandard.co

Rating: ★★★★★

บันทึกไฟล์เมื่อ: จันทร์ 29 พฤษภาคม 2566 เวลา 18:02 **Site Value:** 60,000 **PRValue (x3)** 180,000

หัวข้อข่าว: ประยุทธ์มอบหมายคลัง-พลังงาน หาแนวทางแก้ปัญหาราคาน้ำมันดีเซล

POLITICS

ประยุทธ์มอบหมายคลัง-พลังงาน หาแนวทางแก้ปัญหาราคาน้ำมันดีเซล หลังสิ้นสุดมาตรการลดภาษีสรรพสามิตลิตรละ 5 บาท 20 ก.ค. นี้

โดย THE STANDARD TEAM
29.05.2023

48

วันนี้ (29 พฤษภาคม) ไตรศุลี ไตรสรณกุล รองโฆษกประจำสำนักนายกรัฐมนตรี กล่าวว่า พล.อ. ประยุทธ์ จันทร์โอชา นายกรัฐมนตรีและรัฐมนตรีว่าการกระทรวงกลาโหม รับทราบถึงข้อกังวลของประชาชนและภาคธุรกิจต่อกรณีที่ขณะนี้มีข้อมูลข่าวสารเกี่ยวกับมาตรการลดภาษีสรรพสามิตน้ำมันดีเซล 5 บาทต่อลิตรจะสิ้นสุดในวันที่ 20 กรกฎาคมนี้ โดยมีความกังวลว่า ระยะเวลาดังกล่าวอาจจะยังไม่มีรัฐบาลใหม่เข้ามาบริหารประเทศและตัดสินใจเกี่ยวกับมาตรการ จะทำให้ราคาน้ำมันดีเซลปรับขึ้นทันที 5 บาทต่อลิตร จนกระทบต่อค่าครองชีพและเศรษฐกิจในภาพรวม

พล.อ. ประยุทธ์ ขอให้ประชาชนอย่าเพิ่งวิตกกังวล โดยมาตรการลดภาษีสรรพสามิตน้ำมันดีเซลครั้งล่าสุด ครั้งที่ 7 ที่รัฐบาลได้อนุมัติให้ดำเนินการ เพิ่งเริ่มมีผลเมื่อวันที่ 21 พฤษภาคมที่ผ่านมา และจะสิ้นสุดในวันที่ 20 กรกฎาคม หรือเหลือเวลาอีก 2 เดือนจึงจะสิ้นสุดมาตรการ ยังมีเวลาที่รัฐบาลจะพิจารณาแนวทางต่างๆ มารองรับ เพื่อให้ผลกระทบเกิดกับประชาชนน้อยที่สุด

ไตรศุลีกล่าวว่า นายกรัฐมนตรีเห็นว่า ตามความเหมาะสมแล้วมาตรการที่ต้องใช้จ่ายงบประมาณเหรือทำให้รัฐสูญเสียรายได้อย่างมีนัยสำคัญนั้นควรต้องให้รัฐบาลใหม่ได้พิจารณา แต่รัฐบาลรักษาการโดยหน่วยงานที่เกี่ยวข้องก็ต้องดูสถานการณ์แต่ละช่วงเวลาว่าควรดำเนินการอย่างไร เพื่อสามารถดูแลผลกระทบให้เกิดกับประชาชนน้อยที่สุด ไม่เป็นอุปสรรคต่อเศรษฐกิจที่กำลังฟื้นตัว และเป็นไปตามกฎหมาย

"นายกรัฐมนตรีได้มอบหมายให้กระทรวงการคลังหารือกับกระทรวงพลังงาน เพื่อวางแนวทางรองรับกับมาตรการที่จะสิ้นสุดในปลายเดือนกรกฎาคมนี้ โดยให้พิจารณาปัจจัยต่างๆ ประกอบกัน เช่น สถานการณ์และแนวโน้มราคาน้ำมันโลก ฐานะกองทุนน้ำมันฯ และผลกระทบต่อภาพรวมเศรษฐกิจในช่วงเปลี่ยนผ่านนโยบาย แนวทางไหนดำเนินการได้โดยอำนาจของหน่วยงาน หรือส่วนใดที่ต้องหารือคณะกรรมการการเลือกตั้ง (กกต.) ให้จัดทำแนวทางเสนอต่อนายกรัฐมนตรี เพื่อดำเนินการตามความเหมาะสมต่อไป" ไตรศุลีกล่าว

TAGS: #กระทรวงการคลัง #ประยุทธ์ จันทร์โอชา #ภาษีสรรพสามิต #กระทรวงพลังงาน #ราคาน้ำมัน #ไตรศุลี ไตรสรณกุล #ราคาน้ำมันดีเซล

48

ABOUT THE AUTHOR
THE STANDARD TEAM
กองบรรณาธิการ THE STANDARD

EDITOR'S PICK

POLITICS
เลือกตั้ง 2566 : สรุปผลการเลือกตั้งอย่างเป็นทางการ ส.ส.

NewsClip app.iqnewsclip.com
Dataxet Limited | 888/178 Ploenchit Road, 17th Floor, Mahatun Plaza Building, Lumpini, Patumwan, Bangkok 10330, THAILAND
02-253-5000, 02-651-4700 02-253-5001, 02-651-4701 help@iqnewsclip.com

efinancethai.com

Rating: ★★★★★

บันทึกไฟล์เมื่อ: จันทร์ 29 พฤษภาคม 2566 เวลา 18:06 **Site Value:** 60,000 **PRValue (x3)** 180,000

หัวข้อข่าว: นายกฯ สั่งคลัง-พลังงาน วางแผนรองรับหลังมาตรการลดภาษีดีเซลสิ้นสุดก.ค.นี้

efin Member Register | Sign In

สำนักข่าว อีไฟแนนซ์ไทย www.efinancethai.com

Application Platinum Member efin School Blueprint efin Show IR Plus Lumpsum ฟีดข่าว PR

หุ้นเด่นวันนี้ คู่มือโลกการเงิน IPO Corner ประเด็นร้อน บทความแนะนำ Fintech กองทุนรวม ข่าวต่างประเทศ new

ข่าวหุ้นล่าสุด

29 พฤษภาคม 2566 | 11:48

นายกฯ สั่งคลัง-พลังงาน วางแผนรองรับหลังมาตรการลดภาษีดีเซลสิ้นสุดก.ค.นี้

สำนักข่าวอีไฟแนนซ์ไทย- -29 พ.ค. 66 11:48 น.

นายกฯ รับทราบข้อกังวลการฟื้นมาตรการลดภาษีน้ำมันดีเซล 5 บาทต่อลิตร สิ้นสุด 20 ก.ค.นี้ เผยมีเวลาอีก 2 เดือนเตรียมการ มอบคลัง-พลังงานวางแนวทางรองรับย้ำผลกระทบประชาชนน้อยที่สุด ไม่เป็นอุปสรรคเศรษฐกิจฟื้นตัว

นางสาวไตรพลี ไตรสรณกุล รองโฆษกประจำสำนักนายกรัฐมนตรี เปิดเผยว่า พลเอกประยุทธ์ จันทร์โอชา นายกรัฐมนตรีและรมว.กลาโหม ได้รับทราบถึงข้อกังวลของประชาชนและภาคธุรกิจต่อกรณีที่ขณะนี้มีข้อมูลข่าวสารเกี่ยวกับมาตรการลดภาษีสรรพสามิตน้ำมันดีเซล 5 บาทต่อลิตร จะสิ้นสุดในวันที่ 20 ก.ค. 66 โดยได้มอบให้กระทรวงการคลังหารือกับกระทรวงพลังงาน เพื่อวางแนวทางรองรับกับมาตรการที่จะสิ้นสุดในปลายเดือน ก.ค. นี้

ทั้งนี้ ได้พิจารณาปัจจัยต่างๆประกอบกัน เช่น สถานการณ์และแนวโน้มราคาน้ำมันโลก ฐานะกองทุนน้ำมันฯ ผลกระทบต่อภาพรวมเศรษฐกิจในช่วงเปลี่ยนผ่านนโยบาย แนวทางโหนดำเนินการได้โดยอำนาจของหน่วยงานหรือส่วนใดที่ต้องหารือคณะกรรมการการเลือกตั้ง (กกต.) ให้จัดทำแนวทางเสนอต่อนายกรัฐมนตรีเพื่อดำเนินการตามความเหมาะสมต่อไป

"ประชาชนกังวลว่าระยะเวลาดังกล่าวอาจจะยังไม่มีรัฐบาลใหม่เข้ามาบริหารประเทศและตัดสินใจเกี่ยวกับมาตรการ จะทำให้ราคาน้ำมันดีเซลปรับขึ้นทันที 5 บาทต่อลิตร จนกระทบต่อกำลังซื้อและเศรษฐกิจในภาพรวม"นางสาวไตรพลี กล่าว

อย่างไรก็ตาม ขอให้ประชาชนอย่าเพิ่งวิตกกังวล โดยมาตรการลดภาษีสรรพสามิตน้ำมันดีเซลครั้งล่าสุด(ครั้งที่7) ที่รัฐบาลได้อนุมัติให้ดำเนินการเพิ่งเริ่มผัดเมื่อวันที่ 21 พ.ค. ที่ผ่านมาและจะไปสิ้นสุดในวันที่ 20 ก.ค. 66 หรือเหลือเวลาอีก 2 เดือนจึงจะสิ้นสุดมาตรการ ยังมีเวลาที่รัฐบาลจะพิจารณาแนวทางต่างๆ มารองรับเพื่อให้ผลกระทบเกิดกับประชาชนน้อยที่สุด

นางสาวไตรพลี กล่าวว่า นายกรัฐมนตรีเห็นว่าตามความเหมาะสมแล้วมาตรการที่ต้องใช้งบประมาณ หรือทำให้รัฐสูญเสียรายได้อย่างมีนัยสำคัญนั้น ควรต้องให้รัฐบาลใหม่ได้พิจารณา แต่รัฐบาลรักษาการโดยหน่วยงานที่เกี่ยวข้อง ก็ต้องดูสถานการณ์แต่ละช่วงเวลาว่าควรต้องดำเนินการอย่างไร เพื่อสามารถดูแลผลกระทบให้เกิดกับประชาชนน้อยที่สุด ไม่เป็นอุปสรรคต่อเศรษฐกิจที่กำลังฟื้นตัว และเป็นไปตามกฎหมาย

เรียบเรียง ภัทราภรณ์ เกียรตินันท์
อีเมล์. pattraporn@efinancethai.com
อนุมัติ อนุรักษ์ สัประเสริฐสุนทร

LATEST NEWS
ข่าวที่เกี่ยวข้องล่าสุด Refresh
ดูข่าวทั้งหมด

RECOMMENDED NEWS
ข่าวหุ้นยอดนิยม Refresh

NewsClip app.iqnewsclip.com
Dataxet Limited | 888/178 Ploenchit Road, 17th Floor, Mahatun Plaza Building, Lumpini, Patumwan, Bangkok 10330, THAILAND
02-253-5000, 02-651-4700 02-253-5001, 02-651-4701 help@iqnewsclip.com

efinancethai.com

Rating: ★★★★★

บันทึกไฟล์เมื่อ: จันทร์ 29 พฤษภาคม 2566 เวลา 18:07 **Site Value:** 60,000 **PRValue (x3)** 180,000

หัวข้อข่าว: นายกฯ สั่งคลัง-พลังงาน วางแผนรองรับหลังมาตรการลดภาษีดีเซลสิ้นสุดก.ค.นี้ - efinanceThai

สำนักข่าว อีไฟแนนซ์ไทย

นายกฯ สั่งคลัง-พลังงาน วางแผนรองรับหลังมาตรการลดภาษีดีเซลสิ้นสุดก.ค.นี้

สำนักข่าวอีไฟแนนซ์ไทย- -29 พ.ค. 66 11:48 น.

นายกฯ รับทราบข้อกังวลการพิจารณาการลดภาษีน้ำมันดีเซล 5 บาท/ลิตร สิ้นสุด 20 ก.ค.นี้ แย้มเวลาเกือบ 2 เดือนเตรียมการ มอบคลัง-พลังงานวางแนวทางรองรับผลกระทบประชาชนน้อยที่สุด ไม่เป็นอุปสรรคเศรษฐกิจฟื้นตัว

นางสาวไตรพลี ไตรสรณกุล รองโฆษกประจำสำนักนายกรัฐมนตรี เปิดเผยว่า พลเอกประยุทธ์ จันทร์โอชา นายกรัฐมนตรีและรมว.กลาโหม ได้รับทราบถึงข้อกังวลของประชาชนและภาคธุรกิจต่อการพิจารณาที่ขณะนี้มีข้อมูลข่าวสารเกี่ยวกับมาตรการลดภาษีสรรพสามิตน้ำมันดีเซล 5 บาทต่อลิตร จะสิ้นสุดในวันที่ 20 ก.ค. 66 โดยได้มอบให้กระทรวงการคลังหารือกับกระทรวงพลังงาน เพื่อวางแนวทางรองรับกับมาตรการที่จะสิ้นสุดในปลายเดือน ก.ค. นี้

ทั้งนี้ ให้พิจารณาปัจจัยต่างๆประกอบกัน เช่น สถานการณ์และแนวโน้มราคาน้ำมันโลก ฐานะกองทุนน้ำมันฯ ผลกระทบต่อภาพรวมเศรษฐกิจในช่วงเปลี่ยนผ่านนโยบาย แนวทางไหนดำเนินการได้โดยอำนาจของหน่วยงาน หรือส่วนใดที่ต้องหารือคณะกรรมการการเลือกตั้ง (กกต.) ให้จัดทำแนวทางเสนอต่อนายกรัฐมนตรีเพื่อดำเนินการตามความเหมาะสมต่อไป

"ประชาชนกังวลว่าระยะเวลาดังกล่าวอาจจะยังไม่มีรัฐบาลใหม่เข้ามาบริหารประเทศและตัดสินใจเกี่ยวกับมาตรการ จะทำให้ราคาน้ำมันดีเซลปรับขึ้นทันที 5 บาทต่อลิตร จนกระทบต่อค่าครองชีพและเศรษฐกิจในภาพรวม" นางสาวไตรพลี กล่าว

อย่างไรก็ตาม ขอให้ประชาชนอย่าเพิ่งตื่นกังวล โดยมาตรการลดภาษีสรรพสามิตน้ำมันดีเซลครั้งล่าสุด(ครั้งที่7) ที่รัฐบาลได้อนุมัติให้ดำเนินการเพิ่งเริ่มผัดเมื่อวันที่ 21 พ.ค. ที่ผ่านมาและจะไปสิ้นสุดในวันที่ 20 ก.ค. 66 หรือเหลือเวลาอีก 2 เดือนจึงจะสิ้นสุดมาตรการ ยังมีเวลาที่รัฐบาลจะพิจารณาแนวทางต่างๆ มารองรับเพื่อให้ผลกระทบเกิดกับประชาชนน้อยที่สุด

นางสาวไตรพลี กล่าวว่า นายกรัฐมนตรีเห็นว่าตามความเหมาะสมแล้วมาตรการที่ต้องใช้จ่ายงบประมาณ หรือทำให้รัฐสูญเสียรายได้อย่างมีนัยสำคัญนั้น ควรต้องให้รัฐบาลใหม่ได้พิจารณา แต่รัฐบาลรักษาการโดยหน่วยงานที่เกี่ยวข้อง ก็ต้องดูสถานการณ์และช่วงเวลาว่าควรต้องดำเนินการอย่างไร เพื่อสามารถดูแลผลกระทบให้เกิดกับประชาชนน้อยที่สุด ไม่เป็นอุปสรรคต่อเศรษฐกิจที่กำลังฟื้นตัว และเป็นไปตามกฎหมาย

เรียบเรียง: ภัทราภรณ์ เกียรติบันเทิ

RECOMMENDED NEWS
ข่าวหุ้นยอดนิยม
Refresh

LATEST NEWS
ข่าวหุ้นล่าสุด
Refresh
ดูข่าวทั้งหมด

NewsClip app.iqnewsclip.com
Dataxet Limited | 888/178 Ploenchit Road, 17th Floor, Mahatun Plaza Building, Lumpini, Patumwan, Bangkok 10330, THAILAND
02-253-5000, 02-651-4700 02-253-5001, 02-651-4701 help@iqnewsclip.com

nationtv.tv

Rating: ★★★★★

บันทึกไฟล์เมื่อ: จันทร์ 29 พฤษภาคม 2566 เวลา 17:43 **Site Value:** 60,000 **PRValue (x3)** 180,000

หัวข้อข่าว: นายกฯ สั่ง คลัง-พลังงาน เตรียมแผนรับมือ มาตรการลดภาษีดีเซล สิ้นสุด 20 ก.ค.นี้

นายกฯ สั่ง คลัง-พลังงาน เตรียมแผนรับมือ มาตรการลดภาษีดีเซล สิ้นสุด 20 ก.ค.นี้

29 พฤษภาคม 2566

นายกรัฐมนตรี รับทราบข้อกังวลกรณีมาตรการลดภาษีน้ำมันดีเซลสิ้นสุด 20 ก.ค. เผยมีเวลาเกือบ 2 เดือนเตรียมการ มอบคลัง-พลังงาน วางแนวทางรองรับ ย้ำต้องมีผลกระทบประชาชนน้อยที่สุด ไม่เป็นอุปสรรคเศรษฐกิจฟื้นตัว

น.ส.ไตรศุลี ไตรสรณกุล รองโฆษกประจำสำนักนายกรัฐมนตรี กล่าวว่า พล.อ.ประยุทธ์ จันทร์โอชา นายกรัฐมนตรีและ รมว.กลาโหม ได้รับทราบถึงข้อกังวลของประชาชนและภาคธุรกิจต่อกรณีที่ขณะนี้มีข้อมูลข่าวสารเกี่ยวกับมาตรการลดภาษีสรรพสามิตน้ำมันดีเซล 5 บาทต่อลิตร จะสิ้นสุดในวันที่ 20 ก.ค. 66 โดยมีความกังวลว่าระยะเวลาดังกล่าวอาจจะยังไม่มีรัฐบาลใหม่เข้ามาบริหารประเทศและตัดสินใจเกี่ยวกับมาตรการ จะทำให้ราคาน้ำมันดีเซลปรับขึ้นทันที 5 บาทต่อลิตร จนกระทบต่อค่าครองชีพและเศรษฐกิจในภาพรวม

นายกรัฐมนตรี ขอให้ประชาชนอย่าเพิ่งวิตกกังวล โดยมาตรการลดภาษีสรรพสามิตน้ำมันดีเซลครั้งล่าสุด(ครั้งที่7) ที่รัฐบาลได้อนุมัติให้ดำเนินการเพิ่งเริ่มมีผลเมื่อวันที่ 21 พ.ค. ที่ผ่านมา และจะไปสิ้นสุดในวันที่ 20 ก.ค. 66 หรือเหลือเวลาอีก 2 เดือนจึงจะสิ้นสุดมาตรการ ยังมีเวลาที่รัฐบาลจะพิจารณาแนวทางต่างๆ มารองรับเพื่อให้ผลกระทบเกิดกับประชาชนน้อยที่สุด

น.ส.ไตรศุลี กล่าวต่อว่า นายกรัฐมนตรีเห็นว่าตามความเหมาะสมแล้วมาตรการที่ต้องใช้จ่ายงบประมาณ หรือทำให้รัฐสูญเสียรายได้อย่างมีนัยสำคัญนั้น ควรต้องให้รัฐบาลใหม่ได้พิจารณา แต่รัฐบาลรักษาการโดยหน่วยงานที่เกี่ยวข้อง ก็ต้องดูสถานการณ์แต่ละช่วงเวลาว่าควรต้องดำเนินการอย่างไร เพื่อสามารถดูแลผลกระทบให้เกิดกับประชาชนน้อยที่สุด ไม่เป็นอุปสรรคต่อเศรษฐกิจที่กำลังฟื้นตัว และเป็นไปตามกฎหมาย

"นายกรัฐมนตรีได้มอบหมายให้กระทรวงการคลังหารือกับกระทรวงพลังงาน เพื่อวางแนวทางรองรับกับมาตรการที่จะสิ้นสุดในปลายเดือน ก.ค. โดยให้พิจารณาปัจจัยต่างๆประกอบกัน เช่น สถานการณ์และแนวโน้มราคาน้ำมันโลก ฐานะกองทุนน้ำมันฯ ผลกระทบต่อภาพรวมเศรษฐกิจในช่วงเปลี่ยนผ่านนโยบาย แนวทางไหนดำเนินการได้โดยอำนาจของหน่วยงาน หรือส่วนใดที่ต้องหารือคณะกรรมการการเลือกตั้ง (กกต.) ให้จัดทำแนวทางเสนอต่อนายกรัฐมนตรีเพื่อดำเนินการตามความเหมาะสมต่อไป" น.ส. ไตรศุลี กล่าว

"หมอชีระ" อัปเดตข้อมูลโควิดล่าสุด ยอดจำนวนเสียชีวิตพุ่ง 1,180 เปอร์เซ็นต์
29 พ.ค. 2566

"กรมการข้าว" ชวนเที่ยวงาน "วันข้าวและชาวนาแห่งชาติ ปี 66" จัดใหญ่ 3 จังหวัด
29 พ.ค. 2566

อัปเดตยอดโควิด-19 วันนี้ ล่าสุดยอดป่วยพุ่งขึ้นพรวด เสียชีวิตเฉลี่ยวันละ 6 ราย
29 พ.ค. 2566

หนุมานกองปราบ คุม "หนุ่มแดนนาคา" นักฆ่ามือพระกาฬ ส่งฝากขัง
29 พ.ค. 2566

ลดไม่เท่าขึ้น! พรุ่งนี้น้ำมันกลุ่ม "เบนซิน-แก๊สโซฮอล์" ปรับลดราคา 30 สต.
29 พ.ค. 2566

ข่าวที่น่าสนใจ

ราคาน้ำมันวันนี้2566 (29 พ.ค.) บางจาก ปตท. ล่าสุด ลิตรละกี่บาท
29 พ.ค. 2566

เปิด 4 ปัจจัย ที่ส่งผลต่อประสิทธิภาพผลิตไฟฟ้าจากโซลาร์เซลล์
28 พ.ค. 2566

คลังตอบแล้ว แจกเงิน 1,000 บาท เข้าบัตรสวัสดิการแห่งรัฐ รับสงกรานต์ หรือไม่
13 เม.ย. 2566

คลังตอบชัด 'แจกเงิน' 1,000 เข้าบัตร Smart Card จริงหรือไม่ เช็กข้อมูลที่นี่
27 พ.ค. 2566

อธิบดีสรรพสามิต ระบุยังไม่ได้หารือภาษีน้ำมันดีเซล
28 พ.ค. 2566

NewsClip app.iqnewsclip.com
Dataxet Limited | 888/178 Ploenchit Road, 17th Floor, Mahatun Plaza Building, Lumpini, Patumwan, Bangkok 10330, THAILAND
02-253-5000, 02-651-4700 02-253-5001, 02-651-4701 help@iqnewsclip.com

moneyandbanking.co.th Rating: ★★★★☆
บันทึกไฟล์เมื่อ: จันทร์ 29 พฤษภาคม 2566 เวลา 13:17 **Site Value:** 40,000 **PRValue (x3)** 120,000
หัวข้อข่าว: นายกฯมอบ ก.คลัง-พลังงาน วางแนวทางรองรับมาตรการลด "ภาษีน้ำมันดีเซล" สิ้นสุด 20 ก.ค.66 - Money &...

ECONOMIC

นายกฯมอบ ก.คลัง-พลังงาน วางแนวทางรองรับมาตรการลด "ภาษีน้ำมันดีเซล" สิ้นสุด 20 ก.ค.66

การเงินธนาคาร 29 พฤษภาคม 2023 10:33 น.

เมื่อวันที่ 29 พ.ค.66 น.ส.ไตรศุลี ไตรสรณกุล รองโฆษกประจำสำนักนายกรัฐมนตรี กล่าวว่า พล.อ.ประยุทธ์ จันทร์โอชา นายกรัฐมนตรีและรมว.กลาโหม ได้รับทราบถึงข้อกังวลของประชาชนและภาคธุรกิจต่อกรณีที่ขณะนี้มีข้อมูลข่าวสารเกี่ยวกับมาตรการลดภาษีสรรพสามิตน้ำมันดีเซล 5 บาทต่อลิตร จะสิ้นสุดในวันที่ 20 ก.ค. 66 โดยมีความกังวลว่าระยะเวลาดังกล่าวอาจจะยังไม่มีรัฐบาลใหม่เข้ามาบริหารประเทศและติดสินใจเกี่ยวกับมาตรการ จะทำให้ราคาน้ำมันดีเซลปรับขึ้นทันที 5 บาทต่อลิตร จนกระทบต่อค่าครองชีพและเศรษฐกิจในภาพรวม

นายกรัฐมนตรีขอให้ประชาชนอย่าเพิ่งวิตกกังวล โดยมาตรการลดภาษีสรรพสามิตน้ำมันดีเซลครั้งล่าสุด(ครั้งที่7) ที่รัฐบาลได้อนุมัติให้ดำเนินการเพิ่งเริ่มมีผลเมื่อวันที่ 21 พ.ค. ที่ผ่านมาและจะไปสิ้นสุดในวันที่ 20 ก.ค. 66 หรือเหลือเวลาอีก 2 เดือนจึงจะสิ้นสุดมาตรการ ยังมีเวลาที่รัฐบาลจะพิจารณาแนวทางต่างๆ มารองรับเพื่อให้ผลกระทบเกิดกับประชาชนน้อยที่สุด

น.ส.ไตรศุลี กล่าวว่า นายกรัฐมนตรีเห็นว่าตามความเหมาะสมแล้วมาตรการที่ต้องใช้จ่ายงบประมาณ หรือทำให้รัฐสูญเสียรายได้อย่างมีนัยสำคัญนั้น ควรต้องให้รัฐบาลใหม่ได้พิจารณา แต่รัฐบาลรักษาการโดยหน่วยงานที่เกี่ยวข้อง ก็ต้องดูสถานการณ์แต่ละช่วงเวลาว่าควรต้องดำเนินการอย่างไร เพื่อสามารถดูแลผลกระทบให้เกิดกับประชาชนน้อยที่สุด ไม่เป็นอุปสรรคต่อเศรษฐกิจที่กำลังฟื้นตัว และเป็นไปตามกฎหมาย

"นายกรัฐมนตรีได้มอบหมายให้กระทรวงการคลังหารือกับกระทรวงพลังงาน เพื่อวางแนวทางรองรับกับมาตรการที่จะสิ้นสุดในปลายเดือน ก.ค. โดยให้พิจารณาปัจจัยต่างๆประกอบกัน เช่น สถานการณ์และแนวโน้มราคาน้ำมันโลก ฐานะกองทุนน้ำมันฯ ผลกระทบต่อภาพรวมเศรษฐกิจในช่วงเปลี่ยนผ่านนโยบาย แนวทางไหนดำเนินการได้โดยอำนาจของหน่วยงาน หรือส่วนใดที่ต้องหารือคณะกรรมการการเลือกตั้ง (กกต.) ให้จัดทำแนวทางเสนอต่อนายกรัฐมนตรีเพื่อดำเนินการตามความเหมาะสมต่อไป"

Share this page

ข่าวล่าสุด

PwC สั่งหุ้นส่วน 9 ราย ลาออก พร้อมยกเครื่องบอร์ด ท่ามกลางเรื่องอื้อฉาวแผนภาษีรัฐบาลรั่วไหล
29 พฤษภาคม 2023 11:56 น.

Citigroup คาด "รูปีอินเดีย" ดิ่งตัวขึ้นจากระดับต่ำสุดเป็นประวัติการณ์ถึง 80 รูปี/ดอลลาร์
29 พฤษภาคม 2023 11:43 น.

ดัชนีความเชื่อมั่นอนาคตเศรษฐกิจดีขึ้นทุกภูมิภาค รับปัจจัยหนุนภาคบริการ-อุตสาหกรรม
29 พฤษภาคม 2023 11:33 น.

บ้านปู ฉลองครบรอบ 40 ปี มุ่งสู่อีกขั้นของการส่งมอบ "อนาคตพลังงานเพื่อความยั่งยืน"
29 พฤษภาคม 2023 11:27 น.

EDITOR'S PICK

พร้อมเป็นแก้มลิง ให้ระบบการเงิน ขับเคลื่อนเศรษฐกิจไทยสู่ความยั่งยืน
12 พฤษภาคม 2023 17:25 น.

ยุทธศาสตร์ 5 ปี "กรุงไทย" ปลดล็อกศักยภาพสร้างการเติบโต
9 พฤษภาคม 2023 14:33 น.

บมจ.ฟิลลิปประกันชีวิต เดินหน้าภารกิจ Transform องค์กร
9 พฤษภาคม 2023 14:22 น.

กล้าที่จะทำ กล้าที่จะกล้ว สู่ภารกิจนำ "พราว เรียลเอสเตท" เป็น Top of Mind ในใจคนไทย
11 เมษายน 2023 14:47 น.

Read More

MB TV

NewsClip app.iqnewsclip.com
Dataxet Limited | 888/178 Ploenchit Road, 17th Floor, Mahatun Plaza Building, Lumpini, Patumwan, Bangkok 10330, THAILAND
02-253-5000, 02-651-4700 02-253-5001, 02-651-4701 help@iqnewsclip.com

mgronline.com

Rating: ★★★★★

บันทึกไฟล์เมื่อ: จันทร์ 29 พฤษภาคม 2566 เวลา 18:05 **Site Value:** 60,000 **PRValue (x3)** 180,000

หัวข้อข่าว: นายกฯ รับทราบข้อกังวลกรณีมาตรการลดภาษีน้ำมันดีเซลสิ้นสุด 20 ก.ค. เผยมีเวลาเกือบ 2 เดือนเตรียมการ มอบ...

นายกฯ รับทราบข้อกังวลกรณีมาตรการลดภาษีน้ำมันดีเซลสิ้นสุด 20 ก.ค. เผยมีเวลาเกือบ 2 เดือนเตรียมการ มอบคลัง-พลังงานวางแนวทางรองรับ

เผยแพร่: 29 พ.ค. 2566 10:17 **ปรับปรุง:** 29 พ.ค. 2566 10:17 **โดย:** ผู้จัดการออนไลน์

47

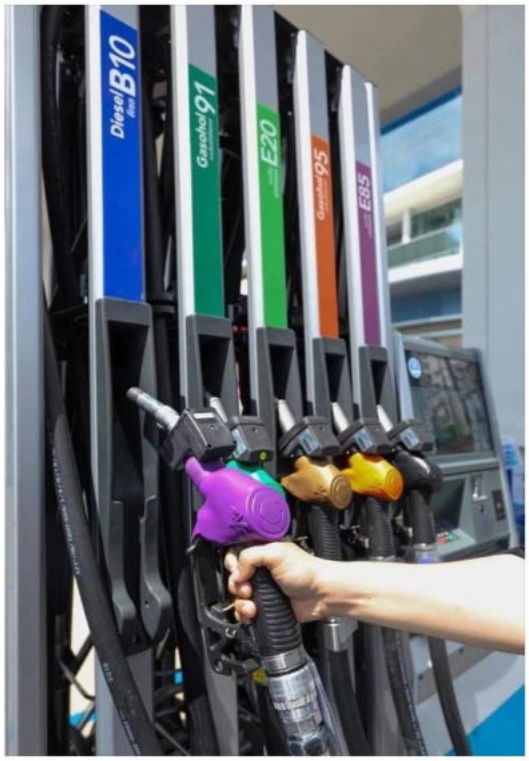

นายกรัฐมนตรีรับทราบข้อกังวลกรณีมาตรการลดภาษีน้ำมันดีเซลสิ้นสุด 20 ก.ค. เผยมีเวลาเกือบ 2 เดือนเตรียมการ มอบคลัง-พลังงานวางแนวทางรองรับย้ำผลกระทบประชาชนน้อยที่สุด ไม่เป็นอุปสรรคเศรษฐกิจฟื้นตัว

วันนี้ (29 พ.ค.) น.ส.ไตรศุลี ไตรสรณกุล รองโฆษกประจำสำนักนายกรัฐมนตรี กล่าวว่า พล.อ.ประยุทธ์ จันทร์โอชา นายกรัฐมนตรีและรมว.กลาโหม ได้รับทราบถึงข้อกังวลของประชาชนและภาคธุรกิจต่อกรณีที่ขณะนี้มีข้อมูลข่าวสารเกี่ยวกับมาตรการลดภาษีสรรพสามิตน้ำมันดีเซล 5 บาทต่อลิตร จะสิ้นสุดในวันที่ 20 ก.ค. 66 โดยมีความกังวลว่าระยะเวลาดังกล่าวอาจจะยังไม่มีรัฐบาลใหม่เข้ามาบริหารประเทศและติดสินใจเกี่ยวกับมาตรการ จะทำให้ราคาน้ำมันดีเซลปรับขึ้นทันที 5 บาทต่อลิตร จนกระทบต่อค่าครองชีพและเศรษฐกิจในภาพรวม

นายกรัฐมนตรี ขอให้ประชาชนอย่าเพิ่งวิตกกังวล โดยมาตรการลดภาษีสรรพสามิตน้ำมันดีเซลครั้งล่าสุด(ครั้งที่7) ที่รัฐบาลได้อนุมัติให้ดำเนินการเพิ่งเริ่มมีผลเมื่อวันที่ 21 พ.ค. ที่ผ่านมาและจะไปสิ้นสุดในวันที่ 20 ก.ค. 66 หรือเหลือเวลาอีก 2 เดือนจึงจะสิ้นสุดมาตรการ ยังมีเวลาที่รัฐบาลจะพิจารณาแนวทางต่างๆ มารองรับเพื่อให้ผลกระทบเกิดกับประชาชนน้อยที่สุด

น.ส.ไตรศุลี กล่าวว่า นายกรัฐมนตรีเห็นว่าตามความเหมาะสมแล้วมาตรการที่ต้องใช้จ่ายงบประมาณ หรือทำให้รัฐสูญเสียรายได้อย่างมีนัยสำคัญนั้น ควรต้องให้รัฐบาลใหม่ได้พิจารณา แต่รัฐบาลรักษาการโดยหน่วยงานที่เกี่ยวข้อง ก็ต้องดูสถานการณ์แต่ละช่วงเวลาว่าควรต้องดำเนินการอย่างไร เพื่อสามารถดูแลผลกระทบให้เกิดกับประชาชนน้อยที่สุด ไม่เป็นอุปสรรคต่อเศรษฐกิจที่กำลังฟื้นตัว และเป็นไปตามกฎหมาย

"นายกรัฐมนตรีได้มอบหมายให้กระทรวงการคลังหารือกับกระทรวงพลังงาน เพื่อวางแนวทางรองรับกับมาตรการที่จะสิ้นสุดในปลายเดือน ก.ค. โดยให้พิจารณาปัจจัยต่างๆประกอบกัน เช่น สถานการณ์และแนวโน้มราคาน้ำมันโลก ฐานะกองทุนน้ำมันฯ ผลกระทบต่อภาพรวมเศรษฐกิจในช่วงเปลี่ยนผ่านนโยบาย แนวทางไหนดำเนินการได้โดยอำนาจของหน่วยงาน หรือส่วนใดที่ต้องหารือคณะกรรมการการเลือกตั้ง (กกต.) ให้จัดทำแนวทางเสนอต่อนายกรัฐมนตรีเพื่อดำเนินการตามความเหมาะสมต่อไป" น.ส.ไตรศุลี กล่าว

เศรษฐกิจ

47

ข่าวในหมวดล่าสุด >

1 "ประยุทธ์" บอก "แม้ว" ยังไม่ประสานตร.กลับไทย ประชุมก.ตร.เรียบร้อยดี

2

3 "กกต." ได้ "สนธยา" ชลบุรี เขต 10 บัตรเสีย ไม่มีเขย่งเกินจำนวน

4 กกต.ติดกล้าร้องเอาผิด "เพื่อไทย" ปมกระเป๋าเงินดิจิทัล 10,000 บาท ไม่เข้าข่าย หลอกลวง สัญญาว่าจะให้

NewsClip app.iqnewsclip.com

Dataxet Limited | 888/178 Ploenchit Road, 17th Floor, Mahatun Plaza Building, Lumpini, Patumwan, Bangkok 10330, THAILAND

02-253-5000, 02-651-4700 02-253-5001, 02-651-4701 help@iqnewsclip.com

prachachat.net Rating: ★★★★★

บันทึกไฟล์เมื่อ: จันทร์ 29 พฤษภาคม 2566 เวลา 18:05 **Site Value:** 60,000 **PRValue (x3)** 180,000

หัวข้อข่าว: ประยุทธ์ โยนคลัง-พลังงาน หาแนวทางรับลดภาษีดีเซล สิ้นสุด 20 ก.ค. 66

ข่าวล่าสุด ธรรมนัส หนังหน้าไฟ เคลียร์ค่าใช้จ่ายเลือกตั้ง ส.ส.สอบตก พลังประชารัฐ

การเมือง

ประยุทธ์ โยนคลัง-พลังงาน หาแนวทางรับลดภาษีดีเซล สิ้นสุด 20 ก.ค. 66

วันที่ 29 พฤษภาคม 2566 - 12:30 น.

นายกฯ ประยุทธ์ มอบหมายกระทรวงการคลัง-กระทรวงพลังงาน วางแนวทางรองรับเหตุมาตรการภาษีดีเซล สิ้นสุด 20 ก.ค. 2566 ย้ำผลกระทบประชาชนน้อยที่สุด

วันที่ 29 พฤษภาคม 2566 น.ส.ไตรศุลี ไตรสรณกุล รองโฆษกประจำสำนักนายกรัฐมนตรี กล่าวว่า พล.อ.ประยุทธ์ จันทร์โอชา นายกรัฐมนตรี และ รมว.กลาโหม ได้รับทราบถึงข้อกังวลของประชาชนและภาคธุรกิจต่อกรณีที่ขณะนี้มีข้อมูลข่าวสารเกี่ยวกับมาตรการลดภาษีสรรพสามิตน้ำมันดีเซล 5 บาทต่อลิตร จะสิ้นสุดในวันที่ 20 ก.ค. 66

- กุรุตลาดทุน วิเคราะห์วิสัยทัศน์ตัวเต็ง รมว.คลัง "ไม่แย่ แต่ ไม่ใช่"
- กรมอุตุฯอัพเดต เส้นทางพายุไต้ฝุ่น "มาวาร์" เตือนฝนตกหนัก 27-30 พ.ค.
- บทสรุปพรีเมียร์ลีกฤดูกาล 2022-23 อันดับ โควตายุโรป ทีมตกชั้น เลื่อนชั้น

โดยมีความกังวลว่าระยะเวลาดังกล่าวอาจจะยังไม่มีรัฐบาลใหม่เข้ามาบริหารประเทศและตัดสินใจเกี่ยวกับมาตรการ จะทำให้ราคาน้ำมันดีเซลปรับขึ้นทันที 5 บาทต่อลิตร จนกระทบต่อค่าครองชีพและเศรษฐกิจในภาพรวม

นายกรัฐมนตรีขอให้ประชาชนอย่าเพิ่งวิตกกังวล โดยมาตรการลดภาษีสรรพสามิตน้ำมันดีเซลครั้งล่าสุด (ครั้งที่ 7) ที่รัฐบาลได้อนุมัติให้ดำเนินการเพิ่งเริ่มมีผลเมื่อวันที่ 21 พ.ค.ที่ผ่านมา และจะไปสิ้นสุดในวันที่ 20 ก.ค. 66 หรือเหลือเวลาอีก 2 เดือนจึงจะสิ้นสุดมาตรการ ยังมีเวลาที่รัฐบาลจะพิจารณาแนวทางต่าง ๆ มารองรับ เพื่อให้ผลกระทบเกิดกับประชาชนน้อยที่สุด

Advertisement

น.ส.ไตรศุลีกล่าวว่า นายกรัฐมนตรีเห็นว่าตามความเหมาะสมแล้วมาตรการที่ต้องใช้จ่ายงบประมาณ หรือทำให้รัฐสูญเสียรายได้อย่างมีนัยสำคัญนั้น ควรต้องให้รัฐบาลใหม่ได้พิจารณา แต่รัฐบาลรักษาการโดยหน่วยงานที่เกี่ยวข้องก็ต้องดูสถานการณ์แต่ละช่วงเวลาว่าควรต้องดำเนินการอย่างไร เพื่อสามารถดูแลผลกระทบให้เกิดกับประชาชนน้อยที่สุด ไม่เป็นอุปสรรคต่อเศรษฐกิจที่กำลังฟื้นตัว และเป็นไปตามกฎหมาย

"นายกรัฐมนตรีได้มอบหมายให้กระทรวงการคลังหารือกับกระทรวงพลังงาน เพื่อวางแนวทางรองรับกับมาตรการที่จะสิ้นสุดในปลายเดือน ก.ค. โดยให้พิจารณาปัจจัยต่าง ๆ ประกอบกัน เช่น สถานการณ์และแนวโน้มราคาน้ำมันโลก ฐานะกองทุนน้ำมันฯ ผลกระทบต่อภาพรวมเศรษฐกิจในช่วงเปลี่ยนผ่านนโยบาย แนวทางไหนดำเนินการได้โดยอำนาจของหน่วยงาน หรือส่วนใดที่ต้องหารือคณะกรรมการการเลือกตั้ง (กกต.) ให้จัดทำแนวทางเสนอต่อนายกรัฐมนตรีเพื่อดำเนินการตามความเหมาะสมต่อไป" น.ส.ไตรศุลีกล่าว

- คลังตอบเหตุผลแท้จริง ปมไม่ต่ออายุมาตรการลดภาษีดีเซล 5 บาทต่อลิตร

ข่าวเด่นวันนี้

กุรุตลาดทุน วิเคราะห์วิสัยทัศน์ตัวเต็ง รมว.คลัง "ไม่แย่ แต่ ไม่ใช่"

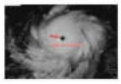
กรมอุตุฯอัพเดต เส้นทางพายุไต้ฝุ่น "มาวาร์" เตือนฝนตกหนัก 27-30 พ.ค.

บทสรุปพรีเมียร์ลีกฤดูกาล 2022-23 อันดับ โควตายุโรป ทีมตกชั้น เลื่อนชั้น

ดวงรายสัปดาห์ 28 พฤษภาคม-3 มิถุนายน 2566

เจรจายายเพดานหนี้สหรัฐบรรลุข้อตกลงแล้ว ด่านต่อไปคือขอเสียงสนับสนุนจากสมาชิกสภา ...

ยักษ์อสังหา ในรอบ 28 ปี "ใครเป็นใคร" ในกรุงเทพฯและต่างจังหวัด

คลังตอบเหตุผลแท้จริง ปมไม่ต่ออายุมาตรการลดภาษีดีเซล 5 บาทต่อลิตร

สุพัฒนพงษ์ ชี้ หนี้ครัวเรือนพุ่งยุคยิ่งลักษณ์ ฝากการบ้านรัฐบาลใหม่สางปม

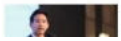
Young FTI สะท้อน 8 ปัญหาถึง "พิธา" นวัตกรรมดีแต่ที่ไม่เหลียว

NewsClip app.iqnewsclip.com
Dataxet Limited | 888/178 Ploenchit Road, 17th Floor, Mahatun Plaza Building, Lumpini, Patumwan, Bangkok 10330, THAILAND
02-253-5000, 02-651-4700 02-253-5001, 02-651-4701 help@iqnewsclip.com

nationthailand.com

Rating: ★★★★★

File saved: Monday 29 May 2023 Time 18:37 **Site Value:** 60,000 **PRValue (x3)** 180,000

Headline: Prayut dealing with dilemma of diesel tax cut, which ends on July 20

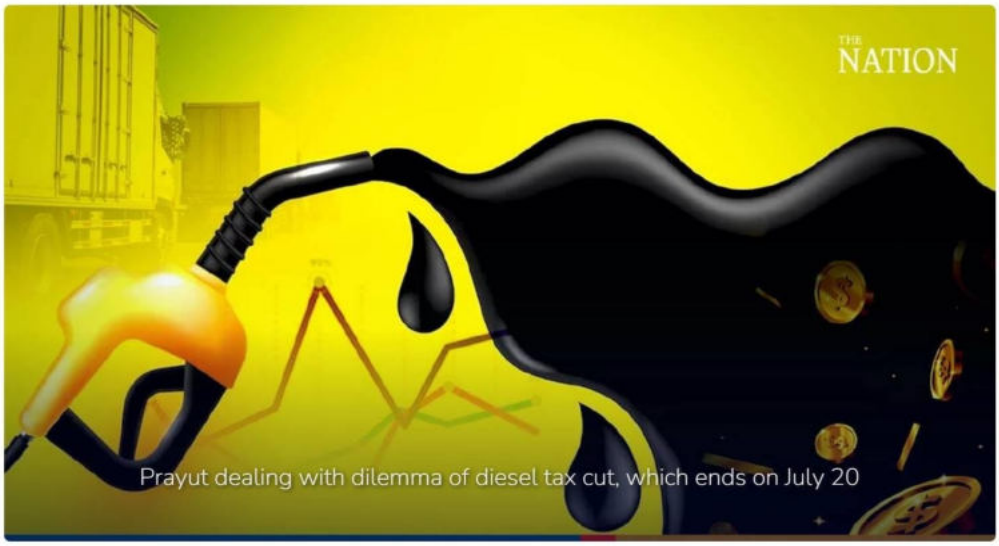

MONDAY, MAY 29, 2023

SHARE

The director-general of the Excise Department, has said that the next government would have to decide on whether to continue with the diesel tax cut, as the state has lost about 158 billion baht in diesel tax revenue during the seven consecutive periods of tax cuts.

If the caretaker government wants to extend the cut, it would have to seek permission from the Election Commission first, Excise chief Ekniti Nitithanprapas added.

Trisulee Traisoranakul, deputy spokesperson of the Prime Minister's Office, said that Prime Minister Prayut Chan-o-cha was aware of the concerns of the public, business and industrial sectors about the expected rise in diesel fuel price when the fuel tax cut programme of 5 baht per litre ends on July 20.

The PM has asked the Finance Ministry to consult with the Energy Ministry to lay out measures so as to minimise the adverse impacts of the higher diesel price after July 20. Prayut wants the related agencies to consider factors such as the global oil price situation / outlook, the Oil Fund position and its potential adverse impact on the Thai economy during the transition to the new coalition government. The PM also wants to know what measures can be undertaken by the related agencies, and what needs to be discussed with the Election Commission before action can be taken, Trisuli said.

A higher diesel price will contribute to increasing the already high cost of living during the transition period from Prayut's government to the new coalition government which is in the process of being assembled.

TAGS

Prayut diesel tax cut

RELATED

NewsClip app.iqnewsclip.com
Dataxet Limited | 888/178 Ploenchit Road, 17th Floor, Mahatun Plaza Building, Lumpini, Patumwan, Bangkok 10330, THAILAND
02-253-5000, 02-651-4700 02-253-5001, 02-651-4701 help@iqnewsclip.com

siamrath.co.th Rating: ★★★★★

บันทึกไฟล์เมื่อ: จันทร์ 29 พฤษภาคม 2566 เวลา 17:43 **Site Value:** 60,000 **PRValue (x3)** 180,000

หัวข้อข่าว: "คลัง" เผยยังมีเวลาอีก 2 เดือนพิจารณาเรื่องภาษีดีเซล ย้ำเป็นเรื่องงบประมาณที่ผูกพันรัฐบาลต่อไป โยน...

"คลัง" เผยยังมีเวลาอีก 2 เดือนพิจารณาเรื่องภาษีดีเซล ย้ำเป็นเรื่องงบประมาณที่ผูกพันรัฐบาลต่อไป โยน กกต.ตัดสิน

ทวีต แชร์ Share

29 พฤษภาคม 2566 11:17 น. สยามรัฐออนไลน์ เศรษฐกิจ

นายอาคม เติมพิทยาไพสิฐ รมว.คลัง เปิดเผยถึงกรณีที่ราชกิจจานุเบกษา ประกาศยกเลิกต่ออายุมาตรการลดภาษีดีเซลที่ลิตรละ 5 บาท โดยให้มีผลตั้งแต่วันที่ 21 ก.ค.66 เป็นต้นไปว่า ขณะนี้ยังตอบไม่ได้ว่าจะดำเนินการอย่างไรต่อไป เพราะยังมีเวลาอีก 2 เดือน ขอให้ใกล้เวลาอีกนิดจึงค่อยมาว่ากันอีกที โดยตอนนี้ต้องยอมรับว่าราคาน้ำมันมีการปรับตัวลดลงมาค่อนข้างเยอะ ขณะที่สถานะของกองทุนน้ำมันเชื้อเพลิงมีทิศทางที่ดีขึ้น สามารถเรียกเก็บเงินเข้ากองทุนได้ โดยมาตรการลดภาษีดีเซลถือเป็นส่วนหนึ่งที่ช่วยให้ราคาผู้บริโภคในหมวดเชื้อเพลิงและการเดินทางปรับตัวลดลง ซึ่งกระทรวงการคลังยอมสูญเสยรายได้เพื่อเข้าไปช่วยเหลือภาคขนส่งและประชาชนในภาวะที่ราคาน้ำมันอยู่ในระดับสูง แต่หลังจากนี้ต้องติดตามสถานการณ์ว่าราคาน้ำมันจะปรับลดลงไปขนาดไหน และกองทุนน้ำมันเชื้อเพลิงจะสามารถบริหารจัดการเองได้ เพราะกองทุนฯมีกรอบวงเงินกู้อยู่แล้ว

"ฐานะกองทุนน้ำมันตอนนี้ดีขึ้น เพราะราคาน้ำมันลดลง สามารถเก็บเงินเข้ากองทุนได้ และราคาน้ำมันที่ลดลงอยู่บนพื้นฐานที่กระทรวงการคลังลดภาษีให้ 5 บาท ขณะเดียวกันต้องไปดูกฎกติกาของรัฐธรรมนูญด้วยว่า รัฐบาลรักษาการสามารถดำเนินการอย่างไรได้บ้าง เพราะหากจะมีการดำเนินการเกี่ยวกับงบประมาณ จะต้องไปที่ กกต. เพราะจะมีผลผูกพันกับรัฐบาลต่อไป โดยทั้งหมดขอดูสถานการณ์ก่อนค่อยมาพิจารณาดูกันอีกที"

- ฝนตกกลับบ้านเลย! พรุ่งนี้น้ำมันเบนซิน-แก๊สโซฮอล์ลง 30 สต./ลิตร
- ขุนคลังการันตีงบปี 66 เก็บรายได้ตามเป้า-เวิลด์แบงก์แนะปฏิรูปภาษีเพิ่มรายรับ
- ภาคบริการ-อุตสาหกรรม หนุนดัชนีความเชื่อมั่นอนาคตเศรษฐกิจดีขึ้นทุกภูมิภาค

ภาษีดีเซล ราคาน้ำมัน กระทรวงการคลัง กกต

NewsClip app.iqnewsclip.com
Dataxet Limited | 888/178 Ploenchit Road, 17th Floor, Mahatun Plaza Building, Lumpini, Patumwan, Bangkok 10330, THAILAND
02-253-5000, 02-651-4700 02-253-5001, 02-651-4701 help@iqnewsclip.com

thebangkokinsight.com

Rating: ★★★★★

บันทึกไฟล์เมื่อ: จันทร์ 29 พฤษภาคม 2566 เวลา 18:04 **Site Value:** 60,000 **PRValue (x3)** 180,000

หัวข้อข่าว: 'รมว.คลัง' ลั่นยังมีเวลา! หลังยกเลิกต่ออายุลดภาษีดีเซล โยน 'กกต.' พิจารณา!

ECONOMICS

'รมว.คลัง' ลั่นยังมีเวลา! หลังยกเลิกต่ออายุลดภาษีดีเซล โยน 'กกต.' พิจารณา!

โดย THE BANGKOK INSIGHT EDITORIAL TEAM

"อาคม" ลั่นยังมีเวลาอีก 2 เดือนหลังประกาศยกเลิกต่ออายุมาตรการลดภาษีดีเซลที่ลิตรละ 5 บาท โยน "กกต." พิจารณา เพราะจะมีผลผูกพันกับรัฐบาลต่อไป

นายอาคม เต็มพิทยาไพสิฐ รัฐมนตรีว่าการ **กระทรวงการคลัง** กล่าวถึงกรณีที่รายกิจจานุเบกษาประกาศยกเลิกต่ออายุมาตรการลดภาษีดีเซลที่ลิตรละ 5 บาท โดยให้มีผลตั้งแต่วันที่ 21 กรกฎาคม 2566 เป็นต้นไป ว่า ตอนนี้ยังตอบไม่ได้ว่าจะดำเนินการอย่างไรต่อไป เพราะยังมีเวลาอีกราว 2 เดือน ขอให้ใกล้เวลาอีกทีจึงค่อยมาว่ากันอีกที โดยตอนนี้ต้องยอมรับว่าราคาน้ำมันมีการปรับตัวลดลงมาค่อนข้างเยอะ ขณะที่สถานะของกองทุนน้ำมันเชื้อเพลิงก็มีทิศทางที่ดีขึ้น สามารถเรียกเก็บเงินเข้ากองทุนได้

ทั้งนี้ มาตรการลดภาษีดีเซล ถือเป็นส่วนหนึ่งที่ช่วยให้ราคาผู้บริโภคในหมวดเชื้อเพลิงและการเดินทางปรับตัวลด ลง ซึ่งคลังยอมสูญเสียรายได้เพื่อเข้าไปช่วยเหลือภาคขนส่งและประชาชนในภาวะที่ราคาน้ำมันอยู่ในระดับสูง แต่หลังจากนี้ต้องติดตามสถานการณ์ว่าราคาน้ำมันจะปรับลดลงไปขนาดไหน และกองทุนน้ำมันเชื้อเพลิงจะสามารถบริหารจัดการเองได้ เพราะกองทุนฯ ก็มีกรอบวงเงินคุ้อยู่แล้ว

"ตอนนี้คงยังตอบไม่ได้ว่าจะดำเนินการอย่างไร ขอให้ใกล้เวลาอีกนิดหนึ่ง และต้องดูสถานการณ์ราคาน้ำมันประกอบด้วย ส่วนฐานะกองทุนน้ำมันก็ดีขึ้น เพราะราคาน้ำมันลดลง สามารถเก็บเงินเข้ากองทุนได้ และราคาน้ำมันที่ลดลงก็อยู่บนพื้นฐานที่คลังลดภาษีให้ 5 บาท ขณะเดียวกันก็ต้องไปดูกฎ กติกาของรัฐธรรมนูญด้วยว่ารัฐบาลรักษาการสามารถดำเนินการอย่างไรได้บ้าง เพราะหากจะมีการดำเนินการเกี่ยวกับงบประมาณ จะต้องไปที่ กกต. เพราะจะมีผลผูกพันกับรัฐบาลต่อไป โดยทั้งหมดขอดูสถานการณ์ก่อนค่อยมาพิจารณาดูกันอีกที" นายอาคม กล่าว

อ่านข่าวเพิ่มเติม

- ราชกิจจาฯ ประกาศยกเลิกลดภาษีสรรพสามิตน้ำมันดีเซล ตั้งแต่ 21 ก.ค. เป็นต้นไป
- บิ๊กตู่ สั่ง 'คลัง-พลังงาน' เร่งวางแนวทางรองรับ หลัง 'ไม่อุ้มดีเซล' ให้กระทบประชาชนน้อยที่สุด
- จับตา! ดีเซลจ่อพุ่ง 37 บาท/ลิตร หลัง 'คลัง' ไม่ต่ออายุหั่นภาษีดีเซล

SHARE

POPULAR POSTS

1

2 สำคัญมาก!! เปิดความหมายเลขบัตรประชาชน 13 หลักบอกอะไรเราบ้าง คิดก่อนเปิดเผย!

3 ผู้สูงวัย...สิ้นคนเดียว เจ็บทั้งบ้าน!!

4 เปิดสถิติหวย 1 มิถุนายนย้อนหลัง 20 งวด ส่องเลขเด็ด เลขปังที่นี่!

LATEST

เครือ CPF จับมือ Makro จัดงานจับคู่เจรจาธุรกิจ สร้างโอกาสผู้ค้าขายตลาด

หุ้นไทยวันนี้ปิดพุ่ง 10.13 จุด ต่างชาติสาย 274 ล้าน! คาดพรุ่งนี้แกว่งขึ้นในกรอบจำกัด

'โบว์ แบญจวรรณ' เปิดใจรัก 10 ปี ก่อน ยังไม่รู้สาเหตุเลิก 'ก๊อต' แต่พยายามเข้าใจ

โอกาสสุดท้าย! การรถไฟฯ ชวนสัมผัส 'ขบวนพิเศษรถจักรไอน้ำ เที่ยวประวัติศาสตร์' กรุงเทพ-นครปฐม 3 มิ.ย.นี้

NewsClip app.iqnewsclip.com

Dataxet Limited | 888/178 Ploenchit Road, 17th Floor, Mahatun Plaza Building, Lumpini, Patumwan, Bangkok 10330, THAILAND

02-253-5000, 02-651-4700 02-253-5001, 02-651-4701 help@iqnewsclip.com

ข่าวสด
Khao Sod
Circulation: 950,000
Ad Rate: 1,100

Section: First Section/เศรษฐกิจ/ต่างประเทศ
วันที่: อังคาร 30 พฤษภาคม 2566
ปีที่: 33 ฉบับที่: 11871 หน้า: 5(ขวา)
Col.Inch: 22.61 Ad Value: 24,871 PRValue (x3): 74,613 คลิป: ขาว-ดำ
หัวข้อข่าว: โยนกกต.เคาะลดราคาน้ำมันดีเซลลิตรละ5บาท

โยนกกต.เคาะลดราคาน้ำมันดีเซลลิตรละ5บาท

นายจุรินทร์ ลักษณวิศิษฏ์ รองนายกรัฐมนตรีและรมว.พาณิชย์ เปิดเผยถึงผลกระทบต่อราคาสินค้าและบริการ กรณีที่กรมสรรพสามิตเตรียมยกเลิกมาตรการลดภาษีน้ำมันดีเซล 5 บาทต่อลิตร ตั้งแต่วันที่ 21 ก.ค. 2566 ซึ่งอาจจะทำให้ราคาดีเซลปรับเพิ่มขึ้นจาก 31.94 บาท/ลิตร เป็น 37 บาท/ลิตร ว่าได้สั่งการให้กรมการค้าภายในไปศึกษาผลกระทบว่ามีมากน้อยแค่ไหน ส่วนผลกระทบกรณีการปรับขึ้นค่าแรงขั้นต่ำ 450 บาท ปัจจุบันกรมการค้าภายในทำโครงสร้างต้นทุนสินค้าอุปโภคบริโภคไว้ชัดเจนแล้ว โดยมีการดูแลกำกับราคาตั้งแต่ราคาหน้าโรงงานไปจนถึงราคาขายปลีก ดูแลทั้งผู้ผลิตและผู้บริโภคภายใต้นโยบายวินวินโมเดล

นายอาคม เติมพิทยาไพสิฐ รมว.คลัง กล่าวถึงกรณีที่ราชกิจจานุเบกษาประกาศยกเลิกต่ออายุมาตรการลดภาษีดีเซลที่ลิตรละ 5 บาท โดยให้มีผลตั้งแต่วันที่ 21 ก.ค. 2566 เป็นต้นไปว่า ตอนนี้ยังตอบไม่ได้ว่าจะดำเนินการอย่างไรต่อไป เพราะยังมีเวลาอีกราว 2 เดือน ขอให้ใกล้เวลาอีกนิดจึงค่อยมาว่ากันอีกที ตอนนี้ต้องยอมรับว่าราคาน้ำมันมีการปรับตัวลดลงมาค่อนข้างเยอะ ขณะที่สถานะของกองทุนน้ำมันเชื้อเพลิงก็มีทิศทางที่ดีขึ้น สามารถเรียกเก็บเงินเข้ากองทุนได้ แต่หากจะมีการดำเนินการใดๆ เกี่ยวกับงบประมาณจะต้องไปที่สำนักงานคณะกรรมการการเลือกตั้ง (กกต.) เพราะจะมีผลผูกพันกับรัฐบาลต่อไป

รายงานข่าวจากสำนักงานกองทุนน้ำมันเชื้อเพลิง (สกนช.) กล่าวว่า สกนช.อยู่ระหว่างทำแผนรับมือสถานการณ์ หากกระทรวงการคลังไม่ต่ออายุลดภาษีดีเซลที่จะสิ้นสุดวันที่ 20 ก.ค.นี้ โดยจะใช้กลไกกองทุนเข้าอุดหนุนแทนส่วนต่างภาษีที่หายไปในอัตรา 5 บาทต่อลิตร เพราะหากไม่ดำเนินการใดๆ จะทำราคาดีเซลเพิ่มขึ้นสูงอยู่ที่ 37 บาทต่อลิตร จากปัจจุบันอยู่ที่ 31.94 บาทต่อลิตร เพื่อรักษาระดับราคาไม่ให้กระทบประชาชนผู้ใช้น้ำมันและภาคขนส่งที่จะมีผลต่อราคาสินค้าปลายทาง

นายวิศักดิ์ วัฒนศัพท์ ผู้อำนวยการสำนักงานกองทุนน้ำมันเชื้อเพลิง (กบน.) กล่าวว่า คณะกรรมการ กบน.ที่มีรมว.พลังงานเป็นประธานได้สั่งการให้กองทุนเตรียมสรุปสมมติฐานต่างๆ เสนอทั้งรัฐบาลรักษาการและรัฐบาลใหม่ เพื่อให้ทราบทิศทางและให้นโยบายทางการเมืองว่าจะตัดสินใจดำเนินการอย่างไรเกี่ยวกับทิศทางราคาดีเซล

NewsClip app.iqnewsclip.com
Dataxet Limited | 888/178 Ploenchit Road, 17th Floor, Mahatun Plaza Building, Lumpini, Patumwan, Bangkok 10330, THAILAND
02-253-5000, 02-651-4700 02-253-5001, 02-651-4701 help@iqnewsclip.com

khaosod.co.th

Rating: ★★★★★

บันทึกไฟล์เมื่อ: จันทร์ 29 พฤษภาคม 2566 เวลา 18:06 **Site Value:** 60,000 **PRValue (x3)** 180,000

หัวข้อข่าว: คลังโยนกกต.ลดภาษีดีเซล ย้ำเหลือเวลาอีก 2 เดือนก่อนขยับขึ้นลิตรละ 5 บาท - ข่าวสด

คลังโยนกกต.ลดภาษีดีเซล ย้ำเหลือเวลาอีก 2 เดือนก่อนขยับขึ้นลิตรละ 5 บาท

ข่าวด่วน

29 พ.ค. 2566 - 11:33 น.

นายอาคม เติมพิทยาไพสิฐ รมว.คลัง กล่าวถึงกรณีที่ราชกิจจานุเบกษา **ประกาศยกเลิกต่ออายุมาตรการลดภาษีดีเซล ที่ลิตรละ 5 บาท** โดยให้มีผลตั้งแต่วันที่ 21 ก.ค. 2566 เป็นต้นไป ว่า ตอนนี้ยังตอบไม่ได้ว่าจะดำเนินการอย่างไรต่อไป เพราะยังมีเวลาอีกราว 2 เดือน ขอให้ใกล้เวลาอีกนิดจึงค่อยมาว่ากันอีกที โดยตอนนี้ต้องยอมรับว่าราคาน้ำมันมีการปรับตัวลดลงมาค่อนข้างเยอะ ขณะที่สถานะของกองทุนน้ำมันเชื้อเพลิงก็มีทิศทางที่ดีขึ้น สามารถเรียกเก็บเงินเข้ากองทุนได้

ทั้งนี้ มาตรการลดภาษีสรรพสามิตดีเซล ถือเป็นส่วนหนึ่งที่ช่วยให้ราคาผู้บริโภคในหมวดเชื้อเพลิงและการเดินทางปรับตัวลดลง ซึ่งคลังยอมสูญเสียรายได้เพื่อเข้าไปช่วยเหลือภาคขนส่งและประชาชนในภาวะที่ราคาน้ำมันอยู่ในระดับสูง แต่หลังจากนี้ต้องติดตามสถานการณ์ว่าราคาน้ำมันจะปรับลดลงไปขนาดไหน และกองทุนน้ำมันเชื้อเพลิงจะสามารถบริหารจัดการเองได้ เพราะกองทุนฯ ก็มีกรอบวงเงินกู้อยู่แล้ว

"ตอนนี้คงยังตอบไม่ได้ว่าจะดำเนินการอย่างไร ขอให้ใกล้เวลาอีกนิดหนึ่ง และต้องดูสถานการณ์ราคาน้ำมันประกอบด้วย ส่วนฐานะกองทุนน้ำมันก็ดีขึ้น เพราะราคาน้ำมันลดลง สามารถเก็บเงินเข้ากองทุนได้ และราคาน้ำมันที่ลดลงก็อยู่บนพื้นฐานที่คลังลดภาษีให้ 5 บาท" นายอาคม กล่าว

ขณะเดียวกันก็ต้องไปดูกฎ กติกาของรัฐธรรมนูญด้วยว่ารัฐบาลรักษาการสามารถดำเนินการอย่างไรได้บ้าง เพราะหากจะมีการดำเนินการเกี่ยวกับงบประมาณ **จะต้องไปที่สำนักงานคณะกรรมการการเลือกตั้ง (กกต.) เพราะจะมีผลผูกพันกับรัฐบาลต่อไป โดยทั้งหมดขอดูสถานการณ์ก่อนค่อยมาพิจารณาดูกันอีกที**

Tag : ภาษี | ดีเซล | น้ำมัน

ติดตามข่าวสด

Khaosod ข่าวสด 14,881,032 likes

Like Page | Contact us

ข่าวเด่นประจำวัน

1 พ่อคลั่งรัก ต่าย เผยโมเมนต์ กิน น้อ ตื่นใจเจ้อรู้ลูกเลดาอยู่คู่เลส แม่นอก ตื่นหนักอยู่ก
2 ทึ่งหนัดเข้ามุม - เผด็จการสิ้นค้างศ
3 แม่พาลูกเข้าร้านทำผม ดันขอแต้มตัดผม คนอื่น ทำลูกทำปชี้ด ชี้นเดียวอ่านหรือ แสบ
4 หวยสิญจร มหาสารคาม งวด 1 มิ.ย.66 แห่ซื้อเลขเด็ด กะเทยนรก-อายุ ผู้ว่าฯ เกลี้ยงแผง
5 เปิดดวงชะตาราศี จะกลับมาดีขึ้น ตั้งแต่เดือนมิถุ. เรื่องการเงิน ความรัก การงาน
6 ชะตา 5 ราศี ดวงโชคเปิดทาง จะได้รับ โชคก้อนใหญ่ เงินก้อนโต
7 ฮือฮา พญาเงือ คายเลขออกจากรู 2 ชุด หลังทำพิธี 2 วัน 2 คืน
8 เลขเด็ดปฏิทินเงินมาแล้ว งวดนี้ 1 มิ.ย.66 จัดเต็ม 5 งวด เชียนหวยส่อง กันตาแตก
9 ช่วยชีวิตคนท่อม เจ้าป่าวล่มวิวาห์ กลางคัน เจ้าสาวพูดประโยคเดียว ประทับใจชาวเน็ตคนชมเป็นล้าน
10 สาวช้ำ งานหนัก ลันไม่เป็นท่า ผู้ใหญ่ ฝ่ายชายอ้างใช้สินสอด ลูกหนักกลางพิธี

NewsClip app.iqnewsclip.com

Dataxet Limited | 888/178 Ploenchit Road, 17th Floor, Mahatun Plaza Building, Lumpini, Patumwan, Bangkok 10330, THAILAND

02-253-5000, 02-651-4700 02-253-5001, 02-651-4701 help@iqnewsclip.com

ch3plus.com

Rating: ★★★★★

บันทึกไฟล์เมื่อ: จันทร์ 29 พฤษภาคม 2566 เวลา 18:50 **Site Value:** 60,000 **PRValue (x3)** 180,000

หัวข้อข่าว: พิจารณาต่ออายุลดภาษีดีเซล 5 บาท คลัง ชี้ ไม่รีบ มีเวลาอีก 2 เดือน

เศรษฐกิจ

พิจารณาต่ออายุลดภาษีดีเซล 5 บาท คลัง ชี้ ไม่รีบ มีเวลาอีก 2 เดือน

โดย panwilai_c

2 ชั่วโมงที่แล้ว | 9 views

ประเด็นการลดภาษีน้ำมันดีเซล 5 บาท ที่จะสิ้นสุดอายุมาตรการในวันที่ 21 กรกฎาคมนี้ ซึ่งเป็นช่วงรอยต่อรัฐบาลใหม่ รัฐมนตรีว่าการกระทรวงการคลัง บอกว่า ไม่รีบ ยังมีเวลาพิจารณาอีก 2 เดือน

นายอาคม เติมพิทยาไพสิฐ รัฐมนตรีว่าการกระทรวงการคลัง กล่าวว่า ขณะนี้ยังไม่สามารถตอบได้ว่าจะดำเนินการอย่างไรต่อ เนื่องจากยังมีเวลาอีก 2 เดือน ดังนั้นขอให้ใกล้ถึงเวลาก่อนจึงค่อยว่ากันอีกที ทั้งนี้ต้องยอมรับว่า ราคาน้ำมันมีการปรับตัวลดลงมาค่อนข้างเยอะ และหลังจากนี้ต้องติดตามสถานการณ์ว่าราคาน้ำมันจะปรับลดลงไปขนาดไหน ส่วนกองทุนน้ำมันฯ ตอนนี้ฐานะดีขึ้น เพราะราคาน้ำมันลดลง จึงเก็บเงินเข้ากองทุนได้ และหากจะลดภาษีต่อ จะต้องไปขอที่ กกต. เพราะจะมีผลผูกพันกับรัฐบาลต่อไป

ขณะที่แหล่งข่าวจากสำนักงานกองทุนน้ำมันฯ เปิดว่า ขณะนี้อยู่ระหว่างการจัดทำแผนรับมือ หากท้ายที่สุดกระทรวงการคลังไม่ต่ออายุมาตรการลดภาษีดีเซล ที่จะสิ้นสุดวันที่ 20 กรกฎาคมนี้ จะใช้กลไกกองทุนน้ำมันฯ เข้าอุดหนุนแทน เพราะหากไม่ดำเนินการใด จะทำให้ราคาดีเซลเพิ่มขึ้นสูงระดับ 37 บาทต่อลิตร จากปัจจุบันอยู่ที่ 32 บาทต่อลิตร เพื่อรักษาระดับราคาไม่ให้กระทบประชาชน และภาคขนส่งที่จะมีผลต่อราคาสินค้าปลายทาง

แท็กที่เกี่ยวข้อง ต่ออายุลดภาษีดีเซล ,ลดภาษีดีเซล ,ดีเซล ,น้ำมันดีเซล

NewsClip app.iqnewsclip.com
Dataxet Limited | 888/178 Ploenchit Road, 17th Floor, Mahatun Plaza Building, Lumpini, Patumwan, Bangkok 10330, THAILAND
02-253-5000, 02-651-4700 02-253-5001, 02-651-4701 help@iqnewsclip.com

Bangkok Post

Bangkok Post
Circulation: 70,000
Ad Rate: 1,331

Section: Business/First Page - Business
Date: Tuesday 30 May 2023
Volume: - **No:** - **Page:** B1(Top)
Col.Inch: 73.08 **Ad Value:** 97,269.48 **PRValue (x3):** 291,808.44 **Clip:** Full Color
Headline: Arkhom coy on diesel excise tax cut

Arkhom coy on diesel excise tax cut

Motorcycles refuel at a petrol station. Mr Arkhom says the status of the Oil Fuel Fund improved as global crude oil prices drop, in parallel with the ministry's excise tax cut. CHANAT KATANYU

Global oil prices affect decision

WICHIT CHANTANUSORNSIRI

Finance Minister Arkhom Termpittayapaisith has refused to take a stance on whether the diesel excise tax cut needs to be extended, saying it depends on global oil prices.

The cabinet of outgoing Prime Minister Prayut Chan-o-cha extended the excise tax cut on diesel of 5 baht per litre until July 20 to help ease the cost of living.

"When that day arrives, let's discuss the issue again as the global oil price is now falling," said Mr Arkhom.

The measure contributes to decreased consumer prices, especially for fuel and transport costs. However, other factors must be considered including global oil prices and the state Oil Fuel Fund, which has a loan framework to enhance the liquidity of the fund, he said.

Mr Arkhom said the status of the Oil Fuel Fund has improved as global crude oil prices drop, in parallel with the ministry's excise tax cut. However, if global oil prices continue to decline, the ministry may have to reconsider extending the excise tax cut, he said.

It is questionable whether an interim government could extend tax cut measures, said Mr Arkhom.

"If it concerns budget approval or the appointment of government officials, which are tied to a new government, this may require the approval of the Election Commission of Thailand," he said.

Mr Arkhom referred to the World Bank report "Thailand Public Revenue and Spending Assessment", which stated that Thailand's fiscal policy before the pandemic was considered prudent, allowing the Thai economy to expand.

During the pandemic, the government issued two emergency loan decrees to borrow 1.5 trillion baht, aiming to mitigate the impact of the pandemic on the country. It is estimated the Thai economy would have contracted by more than 6% in 2020 without the government's help.

Thailand is poised to achieve a relatively quick economic recovery from the pandemic compared with other countries. Government revenue increased last year from the 2020-2021 pandemic period as the country reopened and tourism rebounded.

According to the World Bank report, there is room to improve the efficiency of public spending on social assistance, health and education. Social assistance should be better targeted to vulnerable groups instead of a one-size-fits-all approach, said the global lender.

For health, the government should focus on preventive measures because future pandemics cannot be predicted, according to the report.

In terms of education, upskilling and reskilling are needed to ensure a quality workforce that meets industry demand in the digital age.

Increased spending in these areas has the potential to improve equity and boost human capital, said the World Bank.

Significant investments in climate change adaptation are also required to mitigate the costs associated with frequent natural disasters.

NewsClip app.iqnewsclip.com
Dataxet Limited | 888/178 Ploenchit Road, 17th Floor, Mahatun Plaza Building, Lumpini, Patumwan, Bangkok 10330, THAILAND
02-253-5000, 02-651-4700 02-253-5001, 02-651-4701 help@iqnewsclip.com

ข่าวสด
Khao Sod
Circulation: 950,000
Ad Rate: 1,100

Section: First Section/เศรษฐกิจ/ต่างประเทศ
วันที่: อังคาร 30 พฤษภาคม 2566
ปีที่: 33 ฉบับที่: 11871 หน้า: 5(บน)
Col.Inch: 37.71 Ad Value: 41,481 PRValue (x3): 124,443 คลิป: ขาว-ดำ
หัวข้อข่าว: 'อาคม'มั่นใจปี66เก็บรายได้ตามเป้า

'อาคม'มั่นใจปี66เก็บรายได้ตามเป้า

ธ.โลกแนะรัฐบาลขึ้นแวต-ปฏิรูปภาษีอุ้มภาระคลัง

ธนาคารโลกแนะไทยขึ้นแวต เร่งปฏิรูปรายได้ อุ้มภาระการคลัง "อาคม"ย้ำเศรษฐกิจเริ่มฟื้น เก็บรายได้ดีขึ้นแล้ว

นายอาคม เติมพิทยาไพสิฐ รมว.คลัง กล่าวปาฐกถาพิเศษในงานเปิดตัวรายงานเรื่อง "การประเมินรายได้และรายจ่ายภาครัฐของประเทศไทย : การส่งเสริมอนาคตที่ทั่วถึงและยั่งยืน" จัดโดยธนาคารโลก (เวิลด์แบงก์) ว่า เศรษฐกิจฟื้นตัวจากสถานการณ์โควิด-19 สิ่งที่ต้องดำเนินการเพื่อส่งเสริมการเติบโตอย่างทั่วถึงในระยะถัดไป คือ การเพิ่มสวัสดิการให้กับประชากรกลุ่มเปราะบาง การส่งเสริมการลงทุนในอนาคต โดยกระทรวงการคลังต้องผลักดันนโยบายการคลังเชิงรุก ขณะที่ธนาคารแห่งประเทศไทย (ธปท.) ต้องเดินหน้านโยบายการเงินที่รอบคอบต่อไป และบริหารจัดการเศรษฐกิจมหภาคให้เข้มข้นประสานนโยบายให้ทั่วถึง

ทั้งนี้ ปีงบประมาณ 2566 ภาพรวมการจัดเก็บรายได้จะดีขึ้นกว่าช่วงโควิด-19 อย่างชัดเจน แม้ว่าจะมีการปรับลดภาษีสรรพสามิตน้ำมันดีเซล ภาพรวมการจัดเก็บรายได้ของรัฐบาลในช่วง 7 เดือนของปีงบประมาณ 2566 สูงกว่าช่วงเดียวกันของปีก่อน 7.4% และสูงกว่าเป้าหมายตามเอกสารงบประมาณ 8.9% ทำให้มั่นใจว่าการจัดเก็บรายได้ของรัฐบาลปีงบประมาณ 2566 ทำได้ตามเป้าหมายแน่นอน

โดยได้มีการกลับมาทบทวนและวางกรอบนโยบายการคลังระยะปานกลาง ปี 2567-2570 ในปี 2567 ตั้งเป้าขาดดุลงบประมาณ 3% และลดลงอย่างต่อเนื่อง เช่นเดียวกับสัดส่วนหนี้สาธารณะต่อจีดีพี และตามรายงานของธนาคารโลก เมื่อนำแต่ละวิธีมารวมกันจะสามารถช่วยเพิ่มรายได้ของรัฐให้ดีขึ้นราว 3.5%

นายฟาบริซิโอ ซาร์โคเน ผู้จัดการธนาคารโลกประจำประเทศไทย กล่าวว่า ไทยสามารถปฏิรูปเศรษฐกิจให้เท่าเทียมและยืดหยุ่นมากขึ้นได้โดยการเพิ่มประสิทธิภาพการใช้จ่ายภาครัฐ การเพิ่มการจัดเก็บรายได้ภาครัฐ และการใช้นโยบายช่วยเหลือกลุ่มเปราะบาง โดยธนาคารโลกพร้อมให้การสนับสนุนการปฏิรูปทางการคลังของไทยเพื่อรับมือกับภาระทางการคลังที่จะเกิดจากการใช้จ่ายที่จำเป็น พร้อมกับบริหารหนี้สาธารณะให้อยู่ในระดับที่มีความยั่งยืนนั้นต้องอาศัยการจัดเก็บรายได้ภาครัฐที่เพิ่มขึ้นผ่านการปฏิรูปภาษีแบบก้าวหน้า อาทิ การขึ้นอัตราภาษีมูลค่าเพิ่ม (VAT) และยกเลิกการยกเว้นต่างๆ การขยายฐานภาษีเงินได้บุคคลธรรมดาและลดเงื่อนไขการลดหย่อนภาษีและการหักค่าใช้จ่าย การขยายการจัดเก็บภาษีที่ดินและสิ่งปลูกสร้างให้ดำเนินการอย่างค่อยเป็นค่อยไป เป็นต้น ซึ่งการปฏิรูปเหล่านี้จะส่งเสริมให้เกิดความเท่าเทียม และการปฏิรูปด้านภาษีมีผลต่อสถานะทางการคลังของรัฐบาลดีขึ้นด้วย

NewsClip app.iqnewsclip.com
Dataxet Limited | 888/178 Ploenchit Road, 17th Floor, Mahatun Plaza Building, Lumpini, Patumwan, Bangkok 10330, THAILAND
02-253-5000, 02-651-4700 02-253-5001, 02-651-4701 help@iqnewsclip.com

สยามรัฐ
Siam Rath
Circulation: 900,000
Ad Rate: 850
Section: First Section/เศรษฐกิจ
วันที่: อังคาร 30 พฤษภาคม 2566
ปีที่: 73 ฉบับที่: 25080 หน้า: 6(ล่าง)
Col.Inch: 24.13 Ad Value: 20,510.50 PRValue (x3): 61,531.50 คลิป: ขาว-ดำ
หัวข้อข่าว: ขุนคลังการันตีงบปี 66 เก็บรายได้ตรงตามเป้า

ขุนคลังการันตีงบปี66 เก็บรายได้ตรงตามเป้า

นายอาคม เติมพิทยาไพสิฐ รมว.คลัง กล่าวปาฐกถาพิเศษในการเปิดตัวรายงานเรื่องการประเมินรายได้และรายจ่ายภาครัฐของประเทศไทย : การส่งเสริมอนาคตที่ทั่วถึงและยั่งยืน จัดโดยธนาคารโลก (เวิลด์แบงก์) ว่า คาดว่าในปีงบประมาณ 2566 ภาพรวมการจัดเก็บรายได้จะดีขึ้นกว่าช่วงโควิด-19 อย่างชัดเจน แม้ว่าจะมีการปรับลดภาษีสรรพสามิตน้ำมันดีเซลก็ตาม โดยภาพรวมการจัดเก็บรายได้ของรัฐบาลในช่วง 7 เดือนของปีงบประมาณ 2566 (ต.ค.65-เม.ย.66) สูงกว่าช่วงเดียวกันของปีก่อน 7.4% และสูงกว่าเป้าหมายตามเอกสารงบประมาณ 8.9% ทำให้มั่นใจว่าการจัดเก็บรายได้ของรัฐบาลในปีงบประมาณ 2566 จะทำได้ตามเป้าหมายอย่างแน่นอน

โดยหลังจากเศรษฐกิจกลับมาฟื้นตัวจากสถานการณ์โควิด-19 แล้ว สิ่งที่ต้องดำเนินการเพื่อส่งเสริมการเติบโตอย่างทั่วถึงในระยะถัดไป คือ การเพิ่มสวัสดิการให้กับประชากรกลุ่มเปราะบางการส่งเสริมการลงทุนในอนาคต โดยกระทรวงการคลังจะต้องผลักดันนโยบายการคลังเชิงรุก ขณะที่ธนาคารแห่งประเทศไทย (ธปท.) จะต้องเดินหน้านโยบายการเงินที่รอบคอบต่อไป และบริการจัดการเศรษฐกิจมหภาคให้เข้มข้นมากขึ้น ประสานนโยบายให้ทั่วถึง

ขณะเดียวกันมีประเด็นเร่งด่วนที่ต้องเร่งพิจารณาคือ ราคาพลังงานที่ส่งผลต่ออัตราเงินเฟ้อ โดยที่ผ่านมารัฐบาลได้วางมาตรการช่วยเหลือที่ตรงเป้าผ่านการอุดหนุนเงินในวงกว้าง แต่ต้องยอมรับว่าการอุดหนุนใช้งบประมาณค่อนข้างเยอะ แต่ก็สามารถรักษาระดับราคาขายและรักษาอัตราเงินเฟ้อได้ ผลที่เกิดขึ้น คือ คาดว่าในปี 2566 อัตราเงินเฟ้อจะอยู่ต่ำกว่าระดับ 3% อย่างแน่นอน

สำหรับในอนาคตนโยบายการอุดหนุนต่างๆ ต้องถอนตัวออกมา เพราะในระยะปานกลางรัฐบาลมุ่งหวังที่จะใช้นโยบายการคลังแบบรัดเข็มขัด โดยได้มีการกลับมาทบทวนและวางกรอบนโยบายการคลังระยะปานกลาง ปี 2567-2570 โดยในปี 2567 ตั้งเป้าขาดดุลงบประมาณ 3% และลดลงอย่างต่อเนื่อง เช่นเดียวกับสัดส่วนหนี้สาธารณะต่อจีดีพีที่คาดว่าจะลดลงจาก 61.78% ในปี 2568 เป็น 61.25% ในปี 2570 และตามรายงานของธนาคารโลกที่นำเสนอเรื่องการปฏิรูปภาษีแบบก้าวหน้า เมื่อนำแต่ละวิธีมารวมกันจะสามารถช่วยเพิ่มรายได้ของรัฐให้ดีขึ้นราว 3.5%

NewsClip app.iqnewsclip.com
Dataxet Limited | 888/178 Ploenchit Road, 17th Floor, Mahatun Plaza Building, Lumpini, Patumwan, Bangkok 10330, THAILAND
02-253-5000, 02-651-4700 02-253-5001, 02-651-4701 help@iqnewsclip.com

ผู้จัดการรายวัน 360°
Poo Jadkarn Daily 360 Degree
Circulation: 850,000
Ad Rate: 1,200
Section: First Section/หุ้น-การเงิน
วันที่: อังคาร 30 พฤษภาคม 2566
ปีที่: 15 ฉบับที่: 3963 หน้า: 6(กลาง)
Col.Inch: 45.84 Ad Value: 55,008 PRValue (x3): 165,024 คลิป: ขาว-ดำ
หัวข้อข่าว: คลังมั่นใจเก็บรายได้ตามเป้า

คลังมั่นใจเก็บรายได้ตามเป้า
เวิลด์แบงก์เสนอแนวทางแก้หนี้ยั่งยืน

ผู้จัดการรายวัน360° – ธนาคารโลก(เวิลด์แบงก์) เปิดรายงานการประเมินรายได้และรายจ่ายภาครัฐของไทย – การส่งเสริมอนาคตที่ทั่วถึงและยั่งยืน ระบุหลังใช้นโยบายการคลังขนานใหญ่ในการรับมือผลกระทบจากการแพร่ระบาดของโควิด-19 นั้น ขณะนี้ไทยจำเป็นต้องเตรียมรับมือกับการใช้จ่ายภาครัฐที่สูงขึ้น อีกทั้งต้องควบคุมระดับหนี้สาธารณะไม่ให้สูงเกินไป พร้อมแนะแนวทางปฏิรูปที่จำเป็นเพื่อรับมือกับปัจจัยสำคัญที่ส่งผลกระทบต่อการใช้จ่ายภาครัฐ รวมถึงการเข้าสู่สังคมสูงวัย ที่จะเพิ่มค่าใช้จ่ายในด้านบำนาญ สวัสดิการผู้สูงอายุ และสวัสดิการการรักษาพยาบาล ถือเป็นข้อจำกัดของการเติบโตทางเศรษฐกิจ

นายอาคม เติมพิทยาไพสิฐ รัฐมนตรีว่าการกระทรวงการคลัง กล่าวปาฐกถาพิเศษในการเปิดตัวรายงาน การประเมินรายได้และรายจ่ายภาครัฐของประเทศไทย-การส่งเสริมอนาคตที่ทั่วถึงและยั่งยืนที่จัดทำโดยธนาคารโลกว่า หลังจากเศรษฐกิจกลับมาฟื้นตัวจากสถานการณ์โควิด-19 แล้ว สิ่งที่ต้องดำเนินการเพื่อส่งเสริมการเติบโตอย่างทั่วถึงในระยะถัดไป คือ การเพิ่มสวัสดิการให้ประชากรกลุ่มเปราะบาง การส่งเสริมการลงทุนในอนาคต โดยกระทรวงการคลังจะต้องผลักดันนโยบายการคลังเชิงรุก ขณะที่ธนาคารแห่งประเทศไทย (ธปท.) จะต้องเดินหน้านโยบายการเงินที่รอบคอบต่อไป และบริการจัดการเศรษฐกิจมหภาคให้เข้มข้นมากขึ้น ประสานนโยบายให้ทั่วถึง

โดยในส่วนของการจัดเก็บรายได้คาดว่าในปีงบประมาณ 2566 ภาพรวมการจัดเก็บรายได้จะดีขึ้นกว่าช่วงโควิด-19 อย่างชัดเจน แม้ว่าจะมีการปรับลดภาษีสรรพสามิตน้ำมันดีเซลก็ตาม โดยการจัดเก็บรายได้ของรัฐบาลในช่วง 7 เดือนของปีงบประมาณ 2566 ตั้งแต่เดือน ต.ค.65-เม.ย.66 สูงกว่าช่วงเดียวกันของปีก่อน 7.4% และสูงกว่าเป้าหมายตามเอกสารงบประมาณ 8.9% ทำให้มั่นใจว่าการจัดเก็บรายได้ของรัฐบาลในปีงบประมาณ 2566 จะทำได้ตามเป้าหมายอย่างแน่นอน

ด้านนายฟาบริซิโอ ซาร์โคเน ผู้จัดการธนาคารโลกประจำประเทศไทย กล่าวว่า แม้ว่าหนี้สาธารณะจะปรับตัวสูงขึ้นจากการรับมือผลกระทบจากการแพร่ระบาดของโควิด-19 ก็ตาม ความเสี่ยงทางด้านการคลังของประเทศไทยยังคงอยู่ในระดับที่สามารถบริหารจัดการได้ โดยรายงานฉบับนี้มีข้อเสนอแนะว่า ในระยะสั้นรัฐบาลสามารถเพิ่มการใช้จ่ายเพื่อพัฒนาโครงสร้างพื้นฐานและด้านที่รัฐบาลมุ่งเน้นให้ความสำคัญ สามารถบริหารจัดการการใช้จ่ายในด้านอื่นๆ ให้เหมาะสม

สำหรับระยะยาวแล้ว การรับมือกับภาระทางการคลังที่จะเกิดจากการใช้จ่ายที่จำเป็น ไปพร้อมๆ กับบริหารหนี้สาธารณะให้อยู่ในระดับที่มีความยั่งยืนนั้น จะต้องอาศัยการจัดเก็บรายได้ภาครัฐที่เพิ่มขึ้น รายงานฉบับนี้นำเสนอการปฏิรูปภาษีแบบก้าวหน้า ซึ่งเมื่อนำแต่ละวิธีมารวมกันจะสามารถเพิ่มรายได้ได้ราวร้อยละ 3.5 ของผลิตภัณฑ์รวมในประเทศ ประกอบด้วยการขึ้นอัตราภาษีมูลค่าเพิ่ม (VAT) และยกเลิกการยกเว้นต่างๆ การขยายฐานภาษีเงินได้บุคคลธรรมดาและลดเงื่อนไขการลดหย่อนภาษีและการหักค่าใช้จ่าย และการขยายการจัดเก็บภาษีที่ดินและสิ่งปลูกสร้าง โดยหากมีการดำเนินการอย่างค่อยเป็นค่อยไปในช่วงที่เหลือของทศวรรษนี้ การปฏิรูปเหล่านี้จะส่งเสริมให้เกิดความเท่าเทียมและเพิ่มศักยภาพการจัดเก็บรายได้ภาครัฐเพื่อรองรับการใช้จ่ายภาครัฐที่เพิ่มขึ้น โดยผลกระทบของการปฏิรูปด้านภาษีต่อผู้มี

NewsClip app.iqnewsclip.com
Dataxet Limited | 888/178 Ploenchit Road, 17th Floor, Mahatun Plaza Building, Lumpini, Patumwan, Bangkok 10330, THAILAND
02-253-5000, 02-651-4700 02-253-5001, 02-651-4701 help@iqnewsclip.com

ผู้จัดการรายวัน 360°

Poo Jadkarn Daily 360 Degree
Circulation: 850,000
Ad Rate: 1,200

Section: First Section/หุ้น-การเงิน
วันที่: อังคาร 30 พฤษภาคม 2566
ปีที่: 15 **ฉบับที่:** 3963 **หน้า:** 6(กลาง)
Col.Inch: 45.84 **Ad Value:** 55,008 **PRValue (x3):** 165,024 **คลิป:** ขาว-ดำ
หัวข้อข่าว: คลังมั่นใจเก็บรายได้ตามเป้า

รายได้น้อยและคนยากจนสามารถได้รับการทดแทนโดยนโยบายและมาตรการช่วยเหลือทางสังคมต่างๆ ซึ่งยังส่งผลให้สถานะทางการคลังของรัฐบาลดีขึ้น

"ประเทศไทยสามารถปฏิรูปเศรษฐกิจให้มีความเท่าเทียมและความยืดหยุ่นมากขึ้นได้ โดยการเพิ่มประสิทธิภาพการใช้จ่ายภาครัฐ การเพิ่มการจัดเก็บรายได้ภาครัฐ และการใช้นโยบายช่วยเหลือกลุ่มเปราะบางและนโยบายที่เกี่ยวกับการรับมือการเปลี่ยนแปลงสภาพภูมิอากาศ โดยธนาคารโลกพร้อมให้การสนับสนุนการปฏิรูปทางการคลังของประเทศไทยเพื่อให้สามารถบรรลุเป้าหมายเหล่านี้"

นายคิม อลัน เอ็ดเวิร์ด นักเศรษฐศาสตร์อาวุโสและหัวหน้าโครงการของธนาคารโลก กล่าวว่า การเพิ่มการจัดเก็บรายได้ภาครัฐเป็นเรื่องที่จำเป็น นอกจากนี้ ประเทศไทยสามารถเพิ่มประสิทธิภาพการใช้จ่ายภาครัฐผ่านมาตรการให้ความช่วยเหลือทางสังคม การศึกษา และสาธารณสุข เช่น การใช้มาตรการช่วยเหลือทางสังคมที่มีกลุ่มเป้าหมายชัดเจนจะช่วยลดภาระทางการคลังแต่ยังสามารถลดระดับความยากจนได้.

NewsClip app.iqnewsclip.com
Dataxet Limited | 888/178 Ploenchit Road, 17th Floor, Mahatun Plaza Building, Lumpini, Patumwan, Bangkok 10330, THAILAND
02-253-5000, 02-651-4700 02-253-5001, 02-651-4701 help@iqnewsclip.com

ไทยรัฐ
Thai Rath
Circulation: 500,000
Ad Rate: 1,000

Section: First Section/ข่าวเศรษฐกิจไทยรัฐ
วันที่: อังคาร 30 พฤษภาคม 2566
ปีที่: 74 ฉบับที่: 23870 หน้า: 8(ล่างซ้าย)
Col.Inch: 27.51 Ad Value: 27,510 PRValue (x3): 82,530 คลิป: ขาว-ดำ
หัวข้อข่าว: อย่าเหวี่ยงแหช่วยประชาชน

อย่าเหวี่ยงแหช่วยประชาชน

นายอาคม เติมพิทยาไพสิฐ รมว.คลัง เปิดเผยในงานเปิดตัวรายงานเรื่องการประเมินรายได้และรายจ่ายภาครัฐของประเทศไทย : การส่งเสริมอนาคตที่ทั่วถึงและยั่งยืน จัดโดยธนาคารโลกว่า ธนาคารโลกประเมินว่า การใช้นโยบายการคลังของไทยช่วงก่อนโควิดถือว่าสมเหตุสมผล ทำให้เศรษฐกิจไทยขยายตัวได้ โดยได้ออกพระราชกำหนด(พ.ร.ก.) เงินกู้ 2 ฉบับ วงเงินรวม 1.5 ล้านล้านบาท ซึ่งเป็นภาระค่าใช้จ่ายที่สูง แต่ไม่ได้สูงที่สุดในโลก เพื่อนำมาช่วยเหลือภาคธุรกิจและประชาชนที่ได้รับผลกระทบ หากรัฐบาลไม่ออกมาตรการช่วยเหลือ อาจทำให้ปี 63 เศรษฐกิจไทยติดลบมากกว่า 6% "เศรษฐกิจไทย ฟื้นหลังโควิดเป็นประเทศแรกๆในโลก แม้ไม่ได้ฟื้นอย่างโดดเด่น แต่ค่อยๆฟื้น และเมื่อปี 65 เปิดประเทศรับนักท่องเที่ยว ทำให้รายได้ของรัฐบาลดีขึ้นกว่าช่วงปี 63-64 ที่รายได้ไม่เข้าเป้า เพราะกิจกรรมทางเศรษฐกิจหดตัวจากผลของโควิด"

นอกจากนี้ ธนาคารโลกแนะนำว่า การใช้นโยบายการคลังระยะต่อไป ควรใช้จ่ายเพื่อช่วยเหลือเฉพาะกลุ่มเปราะบางไม่ควรเหวี่ยงแหเพราะรัฐบาลมีภาระต้องจัดสรรงบประมาณหลายเรื่อง ส่วนการใช้จ่ายภาครัฐ แนะนำให้มุ่งไปที่การแพทย์ สาธารณสุข เพราะไม่รู้ว่าในอนาคตจะมีโรคระบาดอีกหรือไม่ สำหรับปีงบประมาณ 66 มั่นใจจะจัดเก็บรายได้เกินเป้าหมายอยู่ที่ 2.49 ล้านล้านบาท โดยช่วง 7 เดือนแรก (เดือน ต.ค.64-เม.ย.65) จัดเก็บได้สูงกว่าช่วงเดียวกันของปีก่อน 7.4% และสูงกว่าเป้าหมาย 8.9% ส่วนปี 67 ตั้งเป้าขาดดุลงบ 3% และปี 70 ขาดดุล 2.79%

ด้านนายพรชัย ฐีระเวชผู้อำนวยการสำนักงานเศรษฐกิจการคลัง(สศค.) กล่าวว่า เศรษฐกิจไทยเดือนเม.ย.66 มีปัจจัยสนับสนุนจากการท่องเที่ยวที่ขยายตัวได้ต่อเนื่อง ผลผลิตสินค้าเกษตรขยายตัวดี และเงินเฟ้อลดลง แม้การลงทุนภาคเอกชนทรงตัวสะท้อนจากยอดจำหน่ายรถยนต์เชิงพาณิชย์ลดลงจากช่วงเดียวกันปีก่อน 8.4% ภาษีธุรกรรมอสังหาริมทรัพย์ลดลง 30% "เสถียรภาพเศรษฐกิจยังดี แรงกดดันจากราคาสินค้าลดลงต่อเนื่อง สัดส่วนหนี้สาธารณะสิ้นเดือน มี.ค.66 อยู่ที่ 61.2% ต่อผลิตภัณฑ์มวลรวมในประเทศ (จีดีพี) ยังอยู่ภายใต้กรอบวินัยการเงินการคลังที่ตั้งไว้ ขณะที่เสถียรภาพภายนอกยังอยู่ในระดับมั่นคงและรองรับความเสี่ยงจากความผันผวนของเศรษฐกิจโลกได้เพราะทุนสำรองระหว่างสิ้นเดือน เม.ย. 66 สูงถึง 2,234 ล้านเหรียญสหรัฐฯ".

NewsClip app.iqnewsclip.com
Dataxet Limited | 888/178 Ploenchit Road, 17th Floor, Mahatun Plaza Building, Lumpini, Patumwan, Bangkok 10330, THAILAND
02-253-5000, 02-651-4700 02-253-5001, 02-651-4701 help@iqnewsclip.com

ไทยโพสต์
Thai Post
Circulation: 850,000
Ad Rate: 1,200
Section: First Section/เศรษฐกิจ
วันที่: อังคาร 30 พฤษภาคม 2566
ปีที่: 27 ฉบับที่: 9693 หน้า: 6(บนขวา)
Col.Inch: 19.08 Ad Value: 22,896 PRValue (x3): 68,688 คลิป: ขาว-ดำ
หัวข้อข่าว: แนะขึ้นVATปั๊มรายได้ภาครัฐ

แนะขึ้นVATปั๊มรายได้ภาครัฐ

ราชดำริ ● "คลัง" ฟุ้งจัดเก็บรายได้ 7 เดือน ปีงบประมาณ 2566 เกินกว่าเป้าหมาย 8.9% มั่นใจทั้งปีผลงานฉลุย ด้าน "ธนาคารโลก" แนะปฏิรูปภาษีแบบก้าวหน้า หนุนขึ้น VAT-ขยายฐานภาษีเงิน ได้บุคคลธรรมดา ช่วยปั๊มรายได้ภาครัฐรองรับการเติบโตระยะยาว

นายอาคม เติมพิทยาไพสิฐ รมว.การคลัง กล่าวปาฐกถาพิเศษในงานเปิดตัวรายงานเรื่อง "การประเมินรายได้และรายจ่ายภาครัฐของประเทศไทย: การส่งเสริมอนาคตที่ทั่วถึงและยั่งยืน" จัดโดยธนาคารโลก (เวิลด์แบงก์) ว่า หลังจากโควิด-19 เริ่มดีขึ้น ภาคธุรกิจและรายได้ของรัฐบาลเริ่มกลับสู่ภาวะปกติ การจัดเก็บรายได้มีการฟื้นตัวขึ้น โดยภาพรวมการจัดเก็บรายได้ของรัฐบาลในช่วง 7 เดือนของปีงบประมาณ 2566 (ต.ค.65-เม.ย.66) สูงกว่าช่วงเดียวกันของปีก่อน 7.4% และสูงกว่าเป้าหมายตามเอกสารงบประมาณ 8.9% ทำให้มั่นใจว่าการจัดเก็บรายได้ของรัฐบาลในปีงบประมาณ 2566 จะทำได้ตามเป้าหมายอย่างแน่นอน

ทั้งนี้ มีประเด็นเร่งด่วนที่ต้องเร่งพิจารณา คือ ราคาพลังงานที่ส่งผลต่ออัตราเงินเฟ้อ โดยที่ผ่านมารัฐบาลได้วางมาตรการช่วยเหลือที่ตรงเป้า ผ่านการอุดหนุนเงินในวงกว้าง แต่ต้องยอมรับว่าการอุดหนุนใช้งบประมาณค่อนข้างเยอะ ผลที่เกิดขึ้นคือ คาดว่าในปี 2566 อัตราเงินเฟ้อจะอยู่ต่ำกว่าระดับ 3% อย่างแน่นอน

นายฟาบริซิโอ ซาร์โคเน ผู้จัดการธนาคารโลกประจำประเทศไทย กล่าวว่า ประเทศไทยสามารถปฏิรูปเศรษฐกิจให้มีความเท่าเทียมและยืดหยุ่นมากขึ้นได้ โดยการเพิ่มประสิทธิภาพการใช้จ่ายภาครัฐ การเพิ่มการจัดเก็บรายได้ภาครัฐ ซึ่งในระยะยาวการรับมือกับภาระทางการคลังที่จะเกิดจากการใช้จ่ายที่จำเป็นพร้อมกับบริหารหนี้สาธารณะให้อยู่ในระดับที่มีความยั่งยืนนั้น จะต้องอาศัยการจัดเก็บรายได้ภาครัฐที่เพิ่มขึ้น ผ่านการปฏิรูปภาษีแบบก้าวหน้า อาทิ การขึ้นอัตราภาษีมูลค่าเพิ่ม (VAT) การขยายฐานภาษีเงินได้บุคคลธรรมดา เป็นต้น.

NewsClip app.iqnewsclip.com
Dataxet Limited | 888/178 Ploenchit Road, 17th Floor, Mahatun Plaza Building, Lumpini, Patumwan, Bangkok 10330, THAILAND
02-253-5000, 02-651-4700 02-253-5001, 02-651-4701 help@iqnewsclip.com

siamrath.co.th

Rating: ★★★★★

บันทึกไฟล์เมื่อ: จันทร์ 29 พฤษภาคม 2566 เวลา 14:02 **Site Value:** 60,000 **PRValue (x3)** 180,000

หัวข้อข่าว: ขุนคลังการันตีงบปี 66 เก็บรายได้ตามเป้า-เวิลด์แบงก์แนะปฏิรูปภาษีเพิ่มรายรับ

ขุนคลังการันตีงบปี 66 เก็บรายได้ตามเป้า-เวิลด์แบงก์แนะปฏิรูปภาษีเพิ่มรายรับ

ทวีต แชร์ Share

29 พฤษภาคม 2566 13:38 น. สยามรัฐออนไลน์ เศรษฐกิจ

นายอาคม เติมพิทยาไพสิฐ รมว.คลัง กล่าวปาฐกถาพิเศษในการเปิดตัวรายงานเรื่อง "การประเมินรายได้และรายจ่ายภาครัฐของประเทศไทย : การส่งเสริมอนาคตที่ทั่วถึงและยั่งยืน" ที่จัดโดยธนาคารโลก (เวิลด์แบงก์) ว่า คาดว่าในปีงบประมาณ 2566 ภาพรวมการจัดเก็บรายได้จะดีขึ้นกว่าช่วงโควิด-19 อย่างชัดเจน แม้ว่าจะมีการปรับลดภาษีสรรพสามิตน้ำมันดีเซลกึ่งตาม โดยภาพรวมการจัดเก็บรายได้ของรัฐบาลในช่วง 7 เดือนของปีงบประมาณ 2566 (ต.ค.65-เม.ย.66) สูงกว่าช่วงเดียวกันของปีก่อน 7.4% และสูงกว่าเป้าหมายตามเอกสารงบประมาณ 8.9% ทำให้มั่นใจว่าการจัดเก็บรายได้ของรัฐบาลในปีงบประมาณ 2566 จะทำได้ตามเป้าหมายอย่างแน่นอน

โดยหลังจากเศรษฐกิจกลับมาฟื้นตัวจากสถานการณ์โควิด-19 แล้ว สิ่งที่ต้องดำเนินการเพื่อส่งเสริมการเติบโตอย่างทั่วถึงในระยะถัดไป คือ การเพิ่มสวัสดิการให้กับประชากรกลุ่มเปราะบาง การส่งเสริมการลงทุนในอนาคต โดยกระทรวงการคลังจะต้องผลักดันนโยบายการคลังเชิงรุก ขณะที่ธนาคารแห่งประเทศไทย (ธปท.) จะต้องเดินหน้านโยบายการเงินที่รอบคอบต่อไป และบริการจัดการเศรษฐกิจมหภาคให้เข้มข้นมากขึ้น ประสานนโยบายให้ทั่วถึง

- ภาคบริการ-อุตสาหกรรม หนุนดัชนีความเชื่อมั่นอนาคตเศรษฐกิจดีขึ้นทุกภูมิภาค
- "คลัง" เผยยังมีเวลาอีก 2 เดือนพิจารณาเรื่องภาษีดีเซล ย้ำเป็นเรื่องงบประมาณที่ผูกพันรัฐบาลต่อไป โยน กกต.ตัดสิน
- อ่วมหนัก! ดีเซลขยับขึ้น 5 บาท/ลิตร ก.พลังงานโอด ก.คลังไม่ต่อเวลาลดภาษี รอรัฐบาลใหม่ตัดสิน คันราคา 21 ก.ค.66 แตะ 37 บาท/ลิตร

ขณะเดียวกันมีประเด็นเร่งด่วนที่ต้องเร่งพิจารณาคือ ราคาพลังงานที่ส่งผลต่ออัตราเงินเฟ้อ โดยที่ผ่านมารัฐบาลได้วางมาตรการช่วยเหลือที่ตรงเป้าผ่านการอุดหนุนเงินในวงกว้าง แต่ต้องยอมรับว่าการอุดหนุนใช้งบประมาณค่อนข้างเยอะ แต่ก็สามารถรักษาระดับราคาขายและรักษาอัตราเงินเฟ้อได้ ผลที่เกิดขึ้น คือ คาดว่าในปี 2566 อัตราเงินเฟ้อจะอยู่ต่ำกว่าระดับ 3% อย่างแน่นอน

สำหรับในอนาคตนโยบายการอุดหนุนต่างๆต้องถอนตัวออกมา เพราะในระยะปานกลางรัฐบาลมุ่งหวังที่จะใช้นโยบายการคลังแบบรัดเข็มขัด โดยได้มีการกลับมาทบทวนและวางกรอบนโยบายการคลังระยะปานกลาง ปี 2567-2570 โดยในปี 2567 ตั้งเป้าขาดดุลงบประมาณ 3% และลดลงอย่างต่อเนื่อง เช่นเดียวกับสัดส่วนหนี้สาธารณะต่อจีดีพีที่คาดว่าจะลดลงจาก 61.78% ในปี 2568 เป็น 61.25% ในปี 2570 และตามรายงานของธนาคารโลกที่นำเสนอเรื่องการปฏิรูปภาษีแบบก้าวหน้า เมื่อนำแต่ละวิธีมารวมกันจะสามารถช่วยเพิ่มรายได้ของรัฐให้ดีขึ้นราว 3.5%

นายฟาบริซิโอ ซาร์โคเน ผู้จัดการธนาคารโลกประจำประเทศไทย กล่าวว่า ประเทศไทยสามารถปฏิรูปเศรษฐกิจให้มีความเท่าเทียมและยืดหยุ่นมากขึ้นได้โดยการเพิ่มประสิทธิภาพการใช้จ่ายภาครัฐ การเพิ่มการจัดเก็บรายได้ภาครัฐ และการใช้นโยบายช่วยเหลือกลุ่มเปราะบางและนโยบายที่เกี่ยวกับการรับมือการเปลี่ยนแปลงสภาพภูมิอากาศ โดยธนาคารโลกพร้อมให้การสนับสนุนการปฏิรูปทางการคลังของประเทศไทยเพื่อให้สามารถบรรลุเป้าหมายเหล่านี้

โดยในระยะยาว การรับมือกับภาระทางการคลังที่จะเกิดจากการใช้จ่ายที่จำเป็น พร้อมกับบริหารหนี้สาธารณะให้อยู่ในระดับที่มีความยั่งยืนนั้นจะต้องอาศัยการจัดเก็บรายได้ภาครัฐที่เพิ่มขึ้น ผ่านการปฏิรูปภาษีแบบก้าวหน้า อาทิ การขึ้นอัตราภาษีมูลค่าเพิ่ม (VAT) และยกเลิกการยกเว้นต่างๆ การขยายฐานภาษีเงินได้บุคคลธรรมดาและลดเงื่อนไขการลดหย่อนภาษีและการหักค่าใช้จ่าย การขยายการจัดเก็บภาษีที่ดินและสิ่งปลูกสร้าง โดยให้มีการดำเนินการอย่างต่อเนื่องต่อไป ซึ่งการปฏิรูปเหล่านี้จะส่งเสริมให้เกิดความเท่าเทียมและเพิ่มศักยภาพการจัดเก็บรายได้ภาครัฐเพื่อรองรับการใช้จ่ายที่เพิ่มขึ้น ซึ่งการปฏิรูปด้านภาษีมีผลต่อผู้มีรายได้น้อยและคนยากจนสามารถรับการทดแทนโดยนโยบายและมาตรการช่วยเหลือทางสังคมต่างๆ ซึ่งยังส่งผลให้สถานะทางการคลังของรัฐบาลดีขึ้นด้วย

กระทรวงการคลัง งบประมาณ เวิลด์แบงก์ เก็บภาษี

ทวีต 1 ถูกใจ แชร์

รหัสข่าว: I-I230529000390 **หน้า:** 1/1

NewsClip app.iqnewsclip.com

Dataxet Limited | 888/178 Ploenchit Road, 17th Floor, Mahatun Plaza Building, Lumpini, Patumwan, Bangkok 10330, THAILAND

02-253-5000, 02-651-4700 02-253-5001, 02-651-4701 help@iqnewsclip.com

posttoday.com

Rating: ★★★★★

บันทึกไฟล์เมื่อ: จันทร์ 29 พฤษภาคม 2566 เวลา 14:02 **Site Value:** 60,000 **PRValue (x3)** 180,000

หัวข้อข่าว: คลัง มั่นใจ จัดเก็บรายได้ตามเป้า 2.49 ล้านล้านบาท

คลัง มั่นใจ จัดเก็บรายได้ตามเป้า 2.49 ล้านล้านบาท

29 พฤษภาคม 2566

อาคม เติมพิทยาไพสิฐ ชี้ธนาคารโลก ชมไทยทำนโยบายดูแลเศรษกิจช่วงโควิดเหมาะสม หนุน 7 เดือนแรกงบปี 66 จัดเก็บรายได้อยู่ที่ 7.4% สูงกว่าช่วงเดียวกันของปีก่อน สูงกว่าเป้า 8.9% มั่นใจทั้งปีได้ตามเป้า 2.49 ล้านล้านบาท พร้อมแนะไทยจัดเก็บรายได้ระยะยาว รับการดูแลผู้สูงอายุพุ่ง

นายอาคม เติมพิทยาไพสิฐ รัฐมนตรีว่าการกระทรวงการคลัง กล่าวในงานเปิดตัวรายงาน เรื่อง การประเมินรายได้และรายจ่ายภาครัฐของประเทศไทย : การส่งเสริมอนาคตที่ทั่วถึงและยั่งยืน ซึ่งจัดโดยธนาคารโลก ว่า ผลของการวิเคราะห์จัดทำรายงานการวิเคราะห์ ของธนาคารโลก ปี 2566 ว่า ธนาคารโลกชี้ว่า นโยบายการคลังของไทยในช่วงก่อนโควิดมีความสมเหตุสมผลในการดำเนินนโยบายเพื่อผลักดันให้เศรษฐกิจขยายตัว เมื่อนโยบายมีความเหมาะสม ส่งผลให้การจัดเก็บรายได้เป็นไปตามเป้าหมาย แม้ไทยจะมีรายจ่ายในช่วงโควิดจำนานมาก แต่ถือว่าไม่ได้เยอะที่สุดในโลก ส่งผลทำให้กระทรวงการคลังสามารถกู้เงินเพื่อแก้ไขปัญหา เยียวยา ฟื้นฟูเศรษฐกิจและสังคม ที่ได้รับผลกระทบจากโควิด 2 ฉบับ ฉบับแรก 1 ล้านล้านบาท ฉบับที่ 2 อีก 5แสนล้านบาท รวม 1.5 ล้านล้านบาท

นอกจากนี้ ธนาคารโลกยังมองว่า ไทยสามารถออกโครงการที่มาช่วยในการกระตุ้นเศรษฐกิจในช่วงที่เศรษฐกิจหยุดชะงักจากสถานการณ์โควิดได้ดี อาทิโครงการเราเที่ยวด้วยกัน โครงการคนละครึ่ง ซึ่งเป็นนโยบายการโอนเงินเพื่อช่วยเหลือประชานในช่วงที่ยากบาก

รวมทั้ง รัฐบาลยังมีนโยบายฉีดวัคซีนให้ทุกคนที่อยู่ในประเทศไทย ทั้งคนไทยและคนต่างชาติ ตามความสมัครใจและข้อบ่งชี้ทางการแพทย์และสาธารณสุข เตรียมไว้ครอบคลุมถึง 70% ของประชากรเพื่อสร้างภูมิคุ้มกันหมู่ให้กับประเทศ ทำให้การรักษาการใช้จ่ายในประเทศได้ดี ส่งผลให้เศรษฐกิจไทยก็ฟื้นตัวขึ้นได้ตามลำดับ ไทยจึงประเทศแรกๆที่มีการฟื้นตัวทางเศรษฐกิจ

ดังนั้น กระทรวงการคลังมั่นใจว่า การจัดเก็บรายได้ในปี งบประมาณ 2566 จะสามารถจัดเก็บรายได้เกินเป้าหมายที่อยู่ที่ 2.49 ล้านล้านบาท โดยช่วง 7 เดือน (ต.ค. 64-เม.ย. 65) สามารถจัดเก็บรายได้อยู่ที่ 7.4% สูงกว่าช่วงเดียวกันของปีก่อน หรือสูงกว่าเป้า 8.9% และปี 2567 ตั้งเป้าขาดดุลงบประมาณ อยู่ที่ 3% และปี 2570 อยู่ที่ 2.79% ขณะที่หนี้สาธารณะต่อจีดีพี ในปี 2565 อยู่ที่ 61.78% ต่อปี และปี 2567 อยู่ที่ 61.25% ส่วนอัตราเงินเฟ้ออยู่ที่2-3%-3.5% ต่อปี หรืออาจต่ำกว่าต่ำกว่า 3%

> "จะเห็นว่า ปี 2565 มีความชัดเจนว่า การท่องเที่ยวของไทยฟื้นกลับมาก่อนหลายประเทศ ทำให้เรื่องการจัดเก็บรายได้ดีขึ้น จากช่วงปี 2563-2564 เศรษฐกิจหยุดชะงักไป รายได้ก็ไม่เข้าประเทศ พอปี 2565 รายได้ก็เริ่มกลับเข้ามา แสดงให้เห็นเศรษฐกิจฟื้นตัวแม้ไม่หวือหวา แต่ฟื้นตัวอย่างต่อเนื่อง" นายอาคมกล่าว

อย่างไรก็ตามในช่วงหลังโควิด ธนาคารโลกระบุว่า ไทยจะต้องดำเนินนโยบายใน 3 ด้าน คือ การจัดเก็บรายได้ในระยะยาว เพื่อให้สอดคล้องกับความต้องการใช้จ่ายที่เพิ่มขึ้นจากจำนวนผู้สูงอายุที่เพิ่มขึ้น และมีการใช้จ่ายเพื่อช่วยเหลือกลุ่มเปราะบางมากกว่า นโยบายแจกเงินแบบการเหวี่ยงแห เพราะการจัดสรรงบประมาณต้องการจ่ายไปทุกด้าน โดยให้มุ่งเน้น เรื่อง การแพทย์ และระบบสาธารณะสุข และ 2.การลงทุนโครงสร้างพื้นฐานอย่างต่อเนื่อง ซึ่งตรงนี้รัฐบาลก็ได้ทำอยู่แล้วอย่างต่อเนื่อง ตั้งแต่รัฐบาลชุดที่แล้ว ทำให้นักลงทุนต่างชาติเชื่อมั่นและเข้ามาลงทุนในประเทศไทย ซึ่งไทยมีความได้เปรียบมาก อาทิ สนามบิน ท่าเรือ หรือระบบรถไฟ นอกจากนี้ไทยต้องมุ่งเสริมสร้างศักยภาพด้านแรงงาน เช่น มีการอบรมในการใช้เทคโนโลยีให้มากขึ้น ตามทิศทางโลกที่เปลี่ยนไป รวมทั้งการปรุงคุณภาพด้านการศึกษาให้สอดคล้องกับเป้าหมายในการพัฒนาอุตสาหกรรมของไทย และ3.การพัฒนาเศรษฐกิจแบบยั่งยืน ตามการเปลี่ยนแปลงภูมิอากาศ และสิ่งแวดล้อม

ส่วน กรณีที่การกระทรวงการคลัง ได้ลงนามประกาศกฎกระทรวงกำหนดอัตราพิกัดภาษีสรรพสามิตดีเซลโดยกำหนดที่จะไม่ต่อมาตรการลดภาษีสรรพสามิตดีเซล 5 บาทต่อลิตรออกไปโดยจะสิ้นสุด 21 ก.ค. 2566 นั้น นายอาคม ระบุว่า ขณะนี้ยังไม่สามารถตอบได้ว่าจะต่ออายุมาตรการดังกล่าวหรือไม่ เพราะต้องรอดูสถานการณ์รอบด้านอีกระยะจึงค่อยพิจารณากันอีกครั้ง ส่วนรัฐบาลรักษาการจะสามารถพิจารณาต่ออายุโครงการได้หรือไม่ ต้องไปดูกรอบกฎหมายรัฐธรรมนูญก่อนว่าจะสามารถทำได้หรือไม่ เพราะหากเป็นเรื่องที่เกี่ยวกับงบประมาณ ต้องให้กกต.เป็นผู้พิจารณา เพราะมี 2 เรื่องที่ไม่สามารถทำได้ ที่มีข้อพูดพันไปในรัฐบาลชุดต่อไป

> "ตอนนี้ฐานะกองทุนฯก็ปรับตัวดีขึ้น เพราะราคาน้ำมันก็อยู่ในทิศทางลดลงด้วย และส่วนหนึ่งก็เก็บเงินเข้ากองทุนน้ำมัน แต่ก็อยู่บนพื้นฐานของกระทรวงการคลังลดลภาษีให้ 5 บาทต่อลิตร แต่ต่อไปหากราคาน้ำมันต่ำลง กองทุนฯมีฐานะดีขึ้น ค่อยมาพิจารณาอีกครั้งหนึ่ง เช่นเดียวกับอัตราดอกเบี้ยในโยบายต้องรอดูอีกหน่อย" นายอาคมกล่าว

ข่าวล่าสุด

WHAUP เซ็นสัญญาติดตั้งโซลาร์รูฟท็อป เฟส 2 ขนาด 4.80 MW

เลือกตั้ง66:ประเสริฐย้ำเก้าอี้ประธานสภาฯของเพื่อไทย

BGRIM ควัก 401.5 ล้าน ลงทุนโรงไฟฟ้าโซลาร์เกาหลีใต้ กำลังผลิต...

ผู้การทางหลวงขู่จับลูกน้องเอี่ยวสติ๊กเกอร์ส่วยรถบรรทุก

ทองคำย่อรับเฟดอาจขึ้นดบ. เน้นเก็งกำไรรอบสั้น-ถือยาวรอปรับฐานเข้า...

NewsClip app.iqnewsclip.com

Dataxet Limited | 888/178 Ploenchit Road, 17th Floor, Mahatun Plaza Building, Lumpini, Patumwan, Bangkok 10330, THAILAND

02-253-5000, 02-651-4700 02-253-5001, 02-651-4701 help@iqnewsclip.com

newsdirectory3.com

Rating: ★★☆☆☆

File saved: Monday 29 May 2023 Time 18:06 **Site Value:** 10,000 **PRValue (x3)** 30,000

Headline: Finance Minister confident in financial year 2023, revenue will be collected as target – World Bank...

Finance Minister confident in financial year 2023, revenue will be collected as target – World Bank recommends tax reform to increase revenue : InfoQuest

May 29, 2023 No Comments

economic news 12:45 p.m2023-05-29

Arkhom Termpittayapaisith, the Minister of Finance, delivered a special speech at the launch of the report on "Assessing Government Income and Expenditure in Thailand: Promoting an inclusive and Sustainable Future" organized by the World Bank. (World Bank) that it is expected that, in the financial year 2023, the overall revenue collection will be clearly better than during the period of COVID-19, although there will be a reduction in the excise tax on diesel fuel. Overall, the government's revenue collection for the seven months of the 2023 financial year (October 2022-April 2023) was 7.4% higher than the same period last year and 8.9% higher than the target set in the budget documents in which the government collects revenue. the financial year 2023 will definitely reach the target

The Finance Minister said that after the economy recovers from the COVID-19 situation, what needs to be done to promote inclusive growth in the next step is to increase welfare for vulnerable populations. promote investment in the future The Ministry of Finance must push for a proactive fiscal policy. While the Bank of Thailand (BOT) must continue to move forward with a prudent monetary policy, and more intensive macroeconomic management services Coordinating policies thoroughly

In addition, there is an urgent issue that must be considered urgently, namely energy prices which affect inflation. in the past, the government has implemented targeted support measures through broad subsidies. But I have to admit that the subsidies use quite a bit of budget. But it was able to maintain the selling price and maintain the inflation rate. The result is that it is expected that in 2023 the inflation rate will definitely be below the 3% level.

In the future, various subsidy policies must be withdrawn Because in the medium-term, the government's aim is to use a tight fiscal policy. The medium term fiscal policy framework for 2024-2027 has been reconsidered and the budget deficit is set at 3% in 2024 and continues to fall. The public debt-to-GDP ratio is expected to fall from 61.78% in 2025 to 61.25% in 2027, according to a World Bank report on progressive tax reform. Together, all methods could increase state revenue by around 3.5%.

While Fabrizio Sarcone, World Bank Country Manager for Thailand, Thailand can reform its economy to be more equal and resilient by increasing the efficiency of public spending. Increase government revenue collection and the use of policies to help vulnerable groups and policies related to dealing with climate change. The World Bank stands ready to support Thailand's fiscal reforms to achieve these goals.

In the long term, coping with the financial burden that will result from essential spending, together with managing public debt to a level that is sustainable has to rely on collecting more revenue from the government Through progressive tax reforms such as raising value added tax (VAT) rates and removing exemptions. Expanding the personal income tax base and reducing conditions for tax deductions and deducting expenses Expanding land and building taxation with gradual implementation These reforms will promote equality and increase the government's ability to collect revenue to cover more expenditure. The impact of tax reform on the low income and the poor can be replaced by various social support policies and measures. This also contributes to improving the government's fiscal position.

By InfoQuest News Agency (29 May '23)

Tags: Ministry of Finance , Bank of Thailand , World Bank , BOT , monetary policy , Fabricio Sarcone , Arkhom Termpittayapaisith , World Bank , Thai economy

Share this:

Twitter Facebook

Search...

TRENDING

Lim Young-woong released a new song on June 5... First released in 'My Little Hero'

Front load washing machine style game? SEGA announces that it will make a "Inaimai DX" backpack in the form of the "Inaimai" machine – Bahamut

ASUS Zenfone 10 will be released soon, the official prices will tell you in advance

Negotiating foreign franchise rights to expand in Thailand | EP79

Links

Copyright Notice

Disclaimer

Privacy Policy

Terms and Conditions

NewsClip app.iqnewsclip.com

Dataxet Limited | 888/178 Ploenchit Road, 17th Floor, Mahatun Plaza Building, Lumpini, Patumwan, Bangkok 10330, THAILAND

02-253-5000, 02-651-4700 02-253-5001, 02-651-4701 help@iqnewsclip.com

เดลินิวส์
Daily News
Circulation: 500,000
Ad Rate: 1,800

Section: First Section/นวัตกรรมขนส่ง - เศรษฐกิจ
วันที่: อังคาร 30 พฤษภาคม 2566
ปีที่: - ฉบับที่: 26892 หน้า: 8(ล่าง)
Col.Inch: 53.92 Ad Value: 97,056 PRValue (x3): 291,168 คลิป: สี่สี
หัวข้อข่าว: ธ.โลกเปิดวิธีเพิ่มรายได้

ธ.โลกเปิดวิธีเพิ่มรายได้

●แนะไทยเร่งปฏิรูประบบภาษี

นายเอ็นดิอาเม่ ดิอ็อบ ผู้อำนวยการธนาคารโลกประจำประเทศบรูไน มาเลเซีย ฟิลิปปินส์ และไทย เปิดเผยว่า ธนาคารโลกหรือเวิลด์แบงก์ ได้ออกรายงานการประเมินรายได้และรายจ่ายภาครัฐของประเทศไทย การส่งเสริมอนาคตที่ทั่วถึงและยั่งยืน โดยแนะให้ไทยปฏิรูปภาษีเพื่อเพิ่มการจัดเก็บรายได้ สอดรับกับการใช้จ่ายของภาครัฐที่เพิ่มมากขึ้น และเพื่อให้ไทยไปสู่เป้าหมายความทั่วถึง ความยั่งยืนทางการคลังและสู่ประเทศมีรายได้สูง ถ้าไม่มีการปฏิรูปภาษี จะไม่สามารถไปสู่ความยั่งยืนทางการคลังได้ และจะทำให้หนี้สาธารณะสูงขึ้นเรื่อย ๆ โดยการใช้จ่ายต้องมีประสิทธิภาพตรงจุดเพื่อให้เกิดความคุ้มค่า และต้องปฏิรูปภาษีภาครัฐควบคู่ไปด้วย

นายฟาบริซิโอ ซาร์โคเน ผู้จัดการธนาคารโลกประจำประเทศไทย กล่าวว่า ประเทศไทยสามารถปฏิรูปเศรษฐกิจให้มีความเท่าเทียมและความยืดหยุ่นมากขึ้นได้โดยการเพิ่มประสิทธิภาพการใช้จ่ายภาครัฐ การเพิ่มการจัดเก็บรายได้ภาครัฐ และการใช้นโยบายช่วยเหลือกลุ่มเปราะบางและนโยบายที่เกี่ยวกับการรับมือการเปลี่ยนแปลงสภาพภูมิอากาศ โดยธนาคารโลกพร้อมให้การสนับสนุนการปฏิรูปทางการคลังของประเทศไทยเพื่อให้สามารถบรรลุเป้าหมายเหล่านี้

ทั้งนี้ในระยะสั้น รัฐบาลสามารถเพิ่มการใช้จ่ายเพื่อพัฒนาโครงสร้างพื้นฐานและด้านที่รัฐบาลมุ่งเน้นให้ความสำคัญ โดยสามารถบริหารจัดการการใช้จ่ายในด้านอื่น ๆ ให้เหมาะสม ส่วนในระยะยาว การรับมือกับภาระทางการคลังที่จะเกิดจากการใช้จ่ายที่จำเป็น พร้อมกับบริหารหนี้สาธารณะให้อยู่ในระดับที่มีความยั่งยืน โดยจะต้องอาศัยการจัดเก็บรายได้ภาครัฐที่เพิ่มขึ้น

ขณะที่รายงานฉบับนี้นำเสนอการปฏิรูปภาษีแบบก้าวหน้า ซึ่งเมื่อนำแต่ละวิธีมารวมกันจะสามารถเพิ่มรายได้ 3.5% ของจีดีพี ด้วยการขึ้นอัตราภาษีมูลค่าเพิ่ม (แวต) และยกเลิกการยกเว้นต่าง ๆ การขยายฐานภาษีเงินได้บุคคลธรรมดาและลดเงื่อนไขการลดหย่อนภาษีและการหักค่าใช้จ่าย และการขยายการจัดเก็บภาษีที่ดินและสิ่งปลูกสร้าง โดยทำอย่างค่อยเป็นค่อยไปในช่วงที่เหลือ 10 ปีจากนี้ การปฏิรูปจะส่งเสริมให้เกิดความเท่าเทียมและเพิ่มศักยภาพการจัดเก็บรายได้ภาครัฐเพื่อรองรับการใช้จ่ายภาครัฐที่เพิ่มขึ้น โดยผลกระทบของการปฏิรูปด้านภาษีต่อผู้มีรายได้น้อยและคนยากจนสามารถได้รับการทดแทนโดยนโยบายและมาตรการช่วยเหลือทางสังคมต่าง ๆ และส่งผลให้สถานะทางการคลังของรัฐบาลดีขึ้นด้วย

นายอาคม เติมพิทยาไพสิฐ รมว.คลัง กล่าวว่า รายงานของเวิลด์แบงก์จะทำให้ทุกคนเข้าใจรายได้และรายจ่ายภาครัฐของประเทศไทยมากขึ้น ถือเป็นก้าวสำคัญให้ส่งเสริมอนาคตอย่างยั่งยืน ที่ผ่านมาเศรษฐกิจมหภาค นโยบายการคลังและนโยบายการเงินได้ทำงานร่วมกันใกล้ชิดในช่วงวิกฤติโควิด โดยจากนี้ต้องส่งเสริมประสิทธิภาพการจัดเก็บภาษี ซึ่งเป็นแรงสำคัญในการเพิ่มรายได้ภาครัฐ ผ่านการจัดเก็บภาษีเป็นดิจิทัลมากขึ้น ใช้แพลตฟอร์มออนไลน์ ส่งเสริมร้านต่าง ๆ เข้าสู่ระบบภาษี เพื่อเพิ่มประสิทธิภาพด้านภาษี.

NewsClip app.iqnewsclip.com
Dataxet Limited | 888/178 Ploenchit Road, 17th Floor, Mahatun Plaza Building, Lumpini, Patumwan, Bangkok 10330, THAILAND
02-253-5000, 02-651-4700 02-253-5001, 02-651-4701 help@iqnewsclip.com

กรุงเทพธุรกิจ
Krungthep Turakij
Circulation: 150,000
Ad Rate: 1,250
Section: First Section/-
วันที่: อังคาร 30 พฤษภาคม 2566
ปีที่: 36 ฉบับที่: 12390 หน้า: 1(ล่างขวา), 2
Col.Inch: 108.04 Ad Value: 135,050 PRValue (x3): 405,150 คลิป: สี่สี
หัวข้อข่าว: ธนาคารโลกแนะปฏิรูปภาษี เตือนไทยใช้งบประมาณไม่เข้าเป้า

ธนาคารโลกแนะปฏิรูปภาษี เตือนไทยใช้งบประมาณไม่เข้าเป้า

'เวิลด์แบงก์' แนะประเทศไทยใช้นโยบายการคลัง

'เวิลด์แบงก์' เสนอไทย ปฏิรูปโครงสร้างภาษีเพิ่มรายได้

สศค. เสนอ 3 แนวทางปฏิรูปภาษี

กรุงเทพธุรกิจ ● ธนาคารโลกจัดสัมมนา Promoting an Inclusive and Sustainable Future เมื่อวันที่ 29 พ.ค.2566 โดยมีผู้เชี่ยวชาญจากประเทศไทยและต่างชาติมาร่วมนำเสนอแนวทางการพัฒนาเศรษฐกิจ

เศรษฐกิจไทยอยู่ในช่วงของการฟื้นตัวต่อเนื่อง และต้องใช้แรงขับเคลื่อนต่อจาก **"รัฐบาลชุดใหม่"** ในการผลักดันนโยบายเศรษฐกิจไทยหลังจากนี้ เพื่อให้เศรษฐกิจไทยเดินต่อไปได้อย่างไม่สะดุด

ธนาคารโลก สำนักงานประเทศไทย รายงานการวิเคราะห์แนวทางจัดเก็บภาษีของไทย พร้อมแนะนำวิธีการจัดเก็บรายได้ภาษีเพิ่ม เพื่อสร้างเสถียรภาพการคลังให้พร้อมรับมือกับภาระรายจ่ายในระยะยาว

วรันธร ภู่ทอง นักเศรษฐศาสตร์ ธนาคารโลก สำนักงานประเทศไทย เผยว่า การจัดเก็บภาษีของไทยช่วง 10 ปี ที่ผ่านมา ลดลงต่อเนื่อง ซึ่งขัดกับรายได้ประเทศที่เติบโตต่อเนื่อง ดังนั้น ประสิทธิภาพในการจัดเก็บภาษีไทยยังคงต่ำ เมื่อเทียบประเทศที่มีโครงสร้างเศรษฐกิจ ประชากร การจ้างงานและเศรษฐกิจนอกระบบคล้ายกัน โดยประเทศไทยยังมีโอกาสจัดเก็บภาษีเพิ่มได้ 5.6% ต่อจีดีพี

ทั้งนี้ธนาคารโลกมีหลักการในการจัดเก็บภาษีอยู่ 4 ประการ คือ1.จัดเก็บภาษีให้เพียงพอเพื่อรองรับค่าใช้จ่ายในระยะยาว2.การจัดเก็บภาษีต้องมีประสิทธิภาพ3.คำนึงถึงความเป็นธรรมในการจัดเก็บภาษี4.วิธีจัดเก็บภาษีต้องมีความง่าย

สำหรับภาษีมูลค่าเพิ่ม ตามกฎหมายไทยแล้วมีอัตราการเก็บอยู่ที่ 10% แต่ปรับลดอัตราภาษีเหลือ 7% ตั้งแต่ปี 2542 โดยถ้าดูโครงสร้างภาษีมูลค่าเพิ่มของไทย พบว่า การจัดเก็บอยู่ในระดับที่มีประสิทธิภาพ แต่ยังต่ำกว่าประเทศที่มีเศรษฐกิจคล้ายกันในเอเชียแปซิฟิกตะวันออก และประเทศรายได้ปานกลางค่อนข้างสูง ที่เก็บภาษีมูลค่าเพิ่มเฉลี่ย 15% ดังนั้นไทยยังมีโอกาสทยอยขึ้นภาษี

นอกจากนี้ ฐานภาษีแคบ ทำให้รัฐบาลเก็บภาษีได้น้อย เนื่องจากการบริโภคในไทยเติบโตช้า อีกทั้งยังส่งผลกระทบในแนวราบ คือ กลุ่มคนที่มีรายได้เท่ากันมีภาระการเสียภาษีที่ไม่เท่ากัน โดย

NewsClip app.iqnewsclip.com
Dataxet Limited | 888/178 Ploenchit Road, 17th Floor, Mahatun Plaza Building, Lumpini, Patumwan, Bangkok 10330, THAILAND
02-253-5000, 02-651-4700 02-253-5001, 02-651-4701 help@iqnewsclip.com

กรุงเทพธุรกิจ
Krungthep Turakij
Circulation: 150,000
Ad Rate: 1,250
Section: First Section/-
วันที่: อังคาร 30 พฤษภาคม 2566
ปีที่: 36 ฉบับที่: 12390 หน้า: 1(ล่างขวา), 2
Col.Inch: 108.04 Ad Value: 135,050 PRValue (x3): 405,150 คลิป: สี่สี
หัวข้อข่าว: ธนาคารโลกแนะปฏิรูปภาษี เตือนไทยใช้งบประมาณไม่เข้าเป้า

บางกลุ่มอาจเลี่ยงภาษีหรือรายงานรายได้น้อยกว่าความเป็นจริง ซึ่งเห็นว่ามีแรงงานไทยที่ต้องเสียภาษี 40 ล้านคน แต่ยื่นภาษีเพียง 11 ล้านคน และเสียภาษีเพียง 4 ล้านคน และมากกว่า 80% ของผู้เสียภาษีมาจากแรงงานพนักงานเงินเดือน สะท้อนว่าเจ้าของธุรกิจหรือคนที่ทำงานฟรีแลนซ์เลี่ยงภาษีได้มากกว่า

ดังนั้น ธนาคารโลกจึงแนะนำว่า ไทยควรมีระบบจัดเก็บภาษีที่ง่ายและสะดวก โดยใช้เทคโนโลยีดิจิทัลเข้ามาช่วยเอื้อผู้เสียภาษี โดยเฉพาะกลุ่มธุรกิจเอสเอ็มอี เพื่อให้เข้าสู่ระบบเสียภาษีได้ง่าย

อย่างไรก็ตาม อาจมีข้อกังวลว่า การเก็บภาษีเพิ่มอาจกระทบกับผู้มีรายได้น้อย ธนาคารโลกกล่าวว่า มาตรการเก็บภาษีเพิ่มขึ้นควรปฏิบัติไปพร้อมกับมาตรการปกป้องทางสังคม โดยเฉพาะกลุ่มที่มีรายได้น้อย จะทำให้นโยบายภาษีโดยรวมมีความเป็นธรรม และยังสามารถเอื้อต่อกลุ่มผู้มีรายได้น้อย

สำหรับการจัดเก็บภาษีเงินได้นิติบุคคล มองว่าไทยมีประสิทธิภาพจัดเก็บดี แต่การเก็บภาษีเงินได้บุคคลธรรมดายังไม่มีประสิทธิภาพ เนื่องจากมีมาตรการลดหย่อนภาษีที่ส่งผลให้อัตราภาษีที่แท้จริงของไทยอยู่ระดับต่ำ เช่น มาตรการลดหย่อนประกันชีวิต มาตรการช็อปช่วยชาติที่มีทุกปี ซึ่งเป็นการเอื้อให้ผู้มีรายได้สูงมากกว่าผู้มีรายได้ต่ำทำให้การจัดเก็บภาษีมีความเป็นธรรมลดลง

ส่วนการจัดเก็บภาษีสรรพสามิตของไทยอยู่ระดับต่ำ สาเหตุหลักมาจากการปรับลดภาษีน้ำมันดีเซล ซึ่งเป็นมาตรการสำคัญในช่วงที่ราคาน้ำมันดิบโลกพุ่งสูง เพื่อลดภาระของประชาชน ทำให้มีภาครัฐมีภาระเพิ่มขึ้น แต่มาตรการดังกล่าวเอื้อต่อคนที่มีรายได้สูงมากกว่าคนที่มีรายได้น้อย และไม่ได้เป็นมาตรการที่ช่วยผลักดันให้เศรษฐกิจไทยเข้าสู่สังคมคาร์บอนต่ำ

"อาคม เติมพิทยาไพสิฐ" รัฐมนตรีว่าการกระทรวงการคลัง กล่าวถึงรายงานของธนาคารโลกว่า ธนาคารโลกแนะนำไทยว่าการใช้นโยบายการคลังระยะต่อไปควรเป็นการใช้จ่ายเพื่อช่วยเหลือเฉพาะกลุ่มเปราะบาง

สำหรับการใช้จ่ายภาครัฐอยากให้รัฐบาลไทยมุ่งที่การแพทย์สาธารณสุข เพราะไม่สามารถพยากรณ์ได้อนาคตจะเจอโรคระบาดอีกหรือไม่ กับในเรื่องการเพิ่มประสิทธิภาพของระบบเศรษฐกิจคือในเรื่องของคุณภาพแรงงานซึ่งเราก็ทำในเรื่องของ upskil และ reskill และต้องมอง Sustainable development หรือการพัฒนาที่ยั่งยืน

ในเรื่องการประเมินรายได้และรายจ่ายภาครัฐของประเทศไทย นั้น ธนาคารโลกระบุว่า การใช้นโยบายการคลังของไทยในช่วงก่อนโควิดถือว่าเป็นการใช้นโยบายการคลังที่สมเหตุสมผล หรือPrudent policyทำให้เศรษฐกิจไทยสามารถขยายตัวได้

อย่างไรก็ตามในช่วงของการแพร่ระบาดของโควิดไทยได้ออก พ.ร.ก.เงินกู้รวมสองฉบับเป็นวงเงิน 1.5 ล้านล้านบาท ซึ่งถือว่าเป็นภาระค่าใช้จ่ายที่สูงแต่ไม่ได้สูงที่สุดในโลก เพื่อนำมาช่วยเหลือภาคธุรกิจและประชาชนที่ได้รับผลกระทบจากโควิดซึ่งหากรัฐบาลไม่ออกมาช่วยเหลืออาจทำให้ในปี2563เศรษฐกิจไทยอาจติดลบมากกว่า6%

สำหรับเศรษฐกิจไทยนั้นถือว่ามีการฟื้นตัวหลังโควิดเป็นประเทศแรกๆ ในโลกแต่อาจไม่ได้ฟื้นตัวอย่างโดดเด่นมากแต่เป็นการค่อยๆ ฟื้นตัวโดยในปี2265เมื่อมีการเปิดประเทศรับนักท่องเที่ยวทำให้รายได้ของรัฐบาลดีขึ้นกว่าช่วงปี 2563-2564 ที่รายได้ไม่เข้าเป้าเนื่องจากกิจกรรมทางเศรษฐกิจหดตัวจากผลของโควิด

ปัณณ์ อนันอภิบุตร ผู้อำนวยการส่วนนโยบายภาษีสรรพากร สำนักงานเศรษฐกิจการคลัง (สศค.) กล่าวว่า เรื่องการปฏิรูปโครงสร้างภาษีเพื่อเพิ่มรายได้นั้นเป็นข้อเสนอที่ธนาคารโลกได้เสนอมาตั้งแต่เมื่อ 12 ปีที่แล้ว ซึ่งจะเห็นว่าการปฏิรูปภาษีก็ยังเป็นเรื่องที่ยากและมีความเห็นที่หลากหลายสำหรับประเทศไทย

"อันดับแรก การปฏิรูปภาษีเป็นเรื่องที่ยากและมีความเห็นที่หลากหลายมาก ถ้าย้อนไปดูเมื่อ 12 ปีที่แล้ว เวิลด์แบงก์ทำรายงานต่อกระทรวงการคลัง โดยมีข้อเสนอให้ปรับอัตราภาษีมูลค่าเพิ่มไปอัตราเดิมที่ 10% พร้อมกับทบทวนรายการลดหย่อนภาษีเงินได้บุคคลธรรมดา ต้องยอมรับว่าวันนี้ ข้อเสนอก็ยังเหมือนเดิม ซึ่งมีความยากในการเปลี่ยนแปลง"

ทั้งนี้ สำหรับอันดับแรก คือ การฟังเสียงประชาชน โดยเรื่องของภาษี เราจะทำได้ ต้องได้รับฉันทามติจากประชาชน ซึ่งเกิดขึ้นได้ผ่านกระบวนการการเลือกตั้ง ยกตัวอย่าง มีสโลแกนเมื่อ 300 ปีที่แล้วของประเทศอังกฤษสมัยล่าอาณานิคม ผู้ที่ถูกล่าอาณานิคมเขาบอกว่าเขาไม่ยอมเสียภาษีหรอก ถ้าไม่มีผู้แทนในสภาฯ ก่อน สิ่งนี้ก็คล้ายๆกัน ถ้าเราจะสร้างให้เกิดการยอมรับ ก็ต้องฟังเสียงประชาชน

เรื่องที่สอง เราต้องเคารพผู้เสียภาษี ทำอย่างไรให้คนยินยอม มีงานวิจัยว่า ถ้าคนเชื่อว่า ภาษียุติธรรม การหนีภาษีจะน้อยลง สิ่งนี้ จะเกิดขึ้นได้ แน่นอนว่า รัฐบาลต้องใช้จ่ายให้ประชาชนรู้สึกดี การรั่วไหลน้อย ลดรายจ่ายไม่จำเป็น และคิดว่า ต้องทำให้เขามีความเห็นร่วมกัน

เรื่องที่สาม Earmarked ซึ่งโดยธรรมชาติแล้ว กระทรวงการคลังมักไม่ชอบให้ทำนโยบายลักษณะนี้เท่าไหร่ แต่ถ้าเราอยากได้ความยอมรับจากประชาชน เราก็อาจจะต้องทำลักษณะนี้

NewsClip app.iqnewsclip.com
Dataxet Limited | 888/178 Ploenchit Road, 17th Floor, Mahatun Plaza Building, Lumpini, Patumwan, Bangkok 10330, THAILAND
02-253-5000, 02-651-4700 02-253-5001, 02-651-4701 help@iqnewsclip.com

bangkokpost.com

Rating: ★★★★★

File saved: Monday 29 May 2023 Time 18:15 **Site Value:** 60,000 **PRValue (x3)** 180,000

Headline: Thai economy resilient, on path to full recovery: Arkhom

BUSINESS

Thai economy resilient, on path to full recovery: Arkhom

Finance minister says prudent monetary policy should continue, sees headline inflation below 3% this year

PUBLISHED : 29 MAY 2023 AT 14:39

WRITER: REUTERS

FILE PHOTO: Finance Minister Arkhom Termpittayapaisith is seen before the start of a plenary session of the Development Committee at the World Bank during the 2023 Spring Meetings in Washington, US, April 12, 2023. (Reuters)

Thailand's economy is on a solid path to recovery and showing resiliency, helped by good revenue collection and a normalisation of its tourism sector, while inflation should come in below 3% this year, the finance minister said on Monday.

The economy expanded faster than expected in the first quarter of this year due to a revival in the vital tourism sector.

The recovery has been supported by a comprehensive and timely policy mix of fiscal and monetary policies, which respectively should continue to be implemented proactively and prudently, Arkhom Termpittayapaisith told a World Bank forum.

While predicting inflation would come in below 3% this year, inside the central bank target range of 1% to 3%, Mr Arkhom said he could not tell whether there would be a reduced need for raising interest rates.

RELATED

"There is still uncertainty over energy prices and US issues," he told reporters on the sidelines.

The central bank is expected to raise its key rate again by a quarter point to 2.0% on Wednesday before holding it steady through 2024, a Reuters poll showed.

On Monday, the finance ministry in a statement said the economy in April was supported by stronger tourism, higher farm production and falling inflation, while Thailand was well-positioned to withstand global volatility.

Mr Arkhom said revenue collection also showed strong signs of recovery in the 2022 fiscal year and was expected to surpass the pre-pandemic level in the 2023 fiscal year.

"I'm confident that Thailand is firmly heading towards full recovery and soon return to its vibrant economy," he added.

The finance ministry forecast economic growth of 3.6% this year, after a 2.6% expansion last year.

The World Bank in a statement on Monday said Thailand now needed to address growing spending needs, while keeping public debt under control.

Thailand's public debt rose due to the pandemic response, but overall fiscal risks remain manageable, the bank said.

- Thailand must raise revenue to boost spending: World Bank

Keywords thailand economy arkhom inflation recovery

MOST RECENT »

WORLD

Myanmar rapper arrested for criticism of junta

A popular rapper in Myanmar who criticised the junta over massive power blackouts has been arrested for "spreading propaganda", the military said, the latest arrest in a sweeping crackdown on dissent.

17:23

WORLD

Malaysia detains Chinese ship linked to illegal salvage of British WW2 wrecks

KUALA LUMPUR: Malaysia's maritime authorities on Monday said cannon shells believed to be from World War Two have been found on a China-registered bulk carrier ship detained at the weekend for anchoring in its waters without permission.

17:12

Bangkok Post BREAKING NEWS

WORLD

Plastic pollution: treaty talks get into the nitty-gritty

PARIS: French President Emmanuel Macron on Monday warned that global plastics pollution was a "time bomb", as diplomats began five days of talks in Paris to make progress on a treaty to end plastic waste.

16:45

NewsClip app.iqnewsclip.com

Dataxet Limited | 888/178 Ploenchit Road, 17th Floor, Mahatun Plaza Building, Lumpini, Patumwan, Bangkok 10330, THAILAND

02-253-5000, 02-651-4700 02-253-5001, 02-651-4701 help@iqnewsclip.com

theworldnews.net

Rating: ★☆☆☆☆

File saved: Monday 29 May 2023 Time 18:30 **Site Value:** 5,000 **PRValue (x3)** 15,000

Headline: Thai economy resilient, on path to full recovery: Arkhom

THE WORLD NEWS | WORLD NEWS PLATFORM

THAILAND

This article was added by the user . TheWorldNews is not responsible for the content of the platform.

Thai economy resilient, on path to full recovery: Arkhom

Finance minister says prudent monetary policy should continue, sees headline inflation below 3% this year

FILE PHOTO: Finance Minister Arkhom Termpittayapaisith is seen before the start of a plenary session of the Development Committee at the World Bank during the 2023 Spring Meetings in Washington, US, April 12, 2023. (Reuters)

Thailand's economy is on a solid path to recovery and showing resiliency, helped by good revenue collection and a normalisation of its tourism sector, while inflation should come in below 3% this year, the finance minister said on Monday.

The economy expanded faster than expected in the first quarter of this year due to a revival in the vital tourism sector.

The recovery has been supported by a comprehensive and timely policy mix of fiscal and monetary policies, which respectively should continue to be implemented proactively and prudently, Arkhom Termpittayapaisith told a World Bank forum.

While predicting inflation would come in below 3% this year, inside the central bank target range of 1% to 3%, Mr Arkhom said he could not tell whether there would be a reduced need for raising interest rates.

"There is still uncertainty over energy prices and US issues," he told reporters on the sidelines.

The central bank is expected to raise its key rate again by a quarter point to 2.0% on Wednesday before holding it steady through 2024, a Reuters poll showed.

On Monday, the finance ministry in a statement said the economy in April was supported by stronger tourism, higher farm production and falling inflation, while Thailand was well-positioned to withstand global volatility.

Mr Arkhom said revenue collection also showed strong signs of recovery in the 2022 fiscal year and was expected to surpass the pre-pandemic level in the 2023 fiscal year.

"I'm confident that Thailand is firmly heading towards full recovery and soon return to its vibrant economy," he added.

The finance ministry forecast economic growth of 3.6% this year, after a 2.6% expansion last year.

The World Bank in a statement on Monday said Thailand now needed to address growing spending needs, while keeping public debt under control.

Thailand's public debt rose due to the pandemic response, but overall fiscal risks remain manageable, the bank said.

STATISTICS

0 NEWS VIEWED

0 TOTAL USERS

0 ONLINE

LEGAL ISSUES

Denial of responsibility! The World News is a platform for publishing news. Any user can add any publication. In each material the author and a hyperlink to the primary source are specified. All trademarks belong to their rightful owners, all materials to their authors. If you are the owner of the content and do not want us to publish your materials, please contact us by email abuse@theworldnews.net. The content will be deleted within 24 hours.

OTHER NEWS

All News
Great Britain News
Switzerland News
Italy News
Netherlands News
Football sport news
Notizie sul calcio italiano
Noticias de fútbol español
NuralWriter - Paraphrasing tool

OTHER NEWS

- ผลงานเข้าตาอังไม่ช่วย! "พริโกซิน" โวยโดนสื่อทางการรัสเซียแบน ตกเป็นเป้าถึงให้ "วอชิงตัน" ลงตายแข่งขันวากเนอร์ใน "มาลี" แอบใช้เป็นจุดทรานซิตอาวุธให้ "ปูติน"
  0.0 Comments
- Child abuse scandal uncovered at Saraburi welfare facility, police investigate
  0.0 Comments
- Rare albino panda spotted in China's Wolong National Nature Reserve (video)
  0.0 Comments

NewsClip app.iqnewsclip.com
Dataxet Limited | 888/178 Ploenchit Road, 17th Floor, Mahatun Plaza Building, Lumpini, Patumwan, Bangkok 10330, THAILAND
02-253-5000, 02-651-4700 02-253-5001, 02-651-4701 help@iqnewsclip.com

investing.com

Rating: ★★★★★

File saved: Monday 29 May 2023 Time 18:07 **Site Value:** 60,000 **PRValue (x3)** 180,000

Headline: Thai economy resilient, on path to full recovery – Finance Minister

Investing.com Search the website... Sign In / Free Sign Up

Markets My Watchlist Crypto News InvestingPro Analysis Charts Technical Brokers Tools Academy More

Latest Most Popular Breaking News Cryptocurrency Stock Markets Commodities Currencies Economy Economic Indicators Politics World

NDVA surged 43% - these 3 AI stocks could be next Start Free Trial

Thai economy resilient, on path to full recovery - Finance Minister

REUTERS | Economy

Published May 29, 2023 02:40AM ET

© Reuters. FILE PHOTO: An aerial view shows a cityscape in Bangkok, Thailand January 27, 2023. REUTERS/Ilan Rosenberg

By Orathai Sriring and Kitiphong Thaichareon

BANGKOK (Reuters) - Thailand's economy is on a solid path to recovery and showing resiliency, helped by good revenue collection and a normalisation of its tourism sector, while inflation should come in below 3% this year, its finance minister said on Monday.

Southeast Asia's second-largest economy expanded faster than expected in the first quarter of this year due to a revival in its vital tourism sector.

The economic recovery has been supported by a comprehensive and timely policy mix of fiscal and monetary policies, which respectively should continue to be implemented proactively and prudently, Arkhom Termpittayapaisith told a World Bank forum.

While predicting inflation would come in below 3% this year, inside the central bank target range of 1% to 3%, Arkhom said he could not tell whether there would be a reduced need for raising interest rates.

"There is still uncertainty over energy prices and U.S. issues," he told reporters on the sidelines.

The central bank is expected to raise its key rate again by a quarter point to 2.0% on Wednesday before holding it steady through 2024, a Reuters poll showed.

On Monday, the finance ministry in a statement said the economy in April was supported by stronger tourism, higher farm production and falling inflation, while Thailand was well-positioned to withstand global volatility.

Arkhom said revenue collection also showed strong signs of recovery in the 2022 fiscal year and was expected to surpass the pre-pandemic level in the 2023 fiscal year.

"I'm confident that Thailand is firmly heading towards full recovery and soon return to its vibrant economy," he added.

The finance ministry forecast economic growth of 3.6% this year, after a 2.6% expansion last year.

The World Bank in a statement on Monday said Thailand now needed to address growing spending needs, while keeping public debt under control.

Thailand's public debt rose due to the pandemic response, but overall fiscal risks remain manageable, the bank said.

Add a Comment

Indices Commodities Bonds Stocks

1D 1W 1M 6M 1Y 5Y Max

US 30	33,132.0	+38.7	+0.12%
US 500	4,213.7	+8.2	+0.20%
Dow Jones	33,093.34	+328.69	+1.00%
S&P 500	4,205.45	+54.17	+1.30%
Nasdaq	12,975.69	+277.59	+2.19%
S&P 500 VIX	17.45	-0.50	-2.79%
Dollar Index	104.145	+0.009	+0.01%

Most Popular Articles

News Analysis

Debt ceiling deal, Fed rate path, Erdogan's victory - what's moving...

Dollar nudges lower as U.S. debt ceiling deal dents safe-haven appeal

Ford's huge deal with Tesla: EV hits this week

European shares after debt ceiling

Investors react to ceiling deal

More News »

Debt ceiling deal, Fed rate path, Erdogan's victory - what's moving markets

NewsClip app.iqnewsclip.com

Dataxet Limited | 888/178 Ploenchit Road, 17th Floor, Mahatun Plaza Building, Lumpini, Patumwan, Bangkok 10330, THAILAND

02-253-5000, 02-651-4700 02-253-5001, 02-651-4701 help@iqnewsclip.com

channelnewsasia.com

Rating: ★★★★★

File saved: Monday 29 May 2023 Time 18:08 **Site Value:** 60,000 **PRValue (x3)** 180,000

Headline: Thai economy resilient, on path to full recovery – Finance Minister

Business

Thai economy resilient, on path to full recovery – Finance Minister

FILE PHOTO: An aerial view shows a cityscape in Bangkok, Thailand January 27, 2023. REUTERS/Ilan Rosenberg

29 May 2023 02:40PM

BANGKOK : Thailand's economy is on a solid path to recovery and showing

Southeast Asia's second-largest economy expanded faster than expected in the first quarter of this year due to a revival in its vital tourism sector.

The economic recovery has been supported by a comprehensive and timely policy mix of fiscal and monetary policies, which respectively should continue to be implemented proactively and prudently, Arkhom Termpittayapaisith told a World Bank forum.

While predicting inflation would come in below 3 per cent this year, inside the central bank target range of 1 per cent to 3 per cent, Arkhom said he could not tell whether there would be a reduced need for raising interest rates.

"There is still uncertainty over energy prices and U.S. issues," he told reporters on the sidelines.

The central bank is expected to raise its key rate again by a quarter point to 2.0 per cent on Wednesday before holding it steady through 2024, a Reuters poll showed.

On Monday, the finance ministry in a statement said the economy in April was supported by stronger tourism, higher farm production and falling inflation, while Thailand was well-positioned to withstand global volatility.

Arkhom said revenue collection also showed strong signs of recovery in the 2022 fiscal year and was expected to surpass the pre-pandemic level in the 2023 fiscal year.

Also worth reading

Vietnam to cut annual rice exports by 44% to 4...

Recent ringgit weakness due to global cues, not...

China urges Japan to halt export restrictions on...

SIA, Scoot to work with crew to help safeguard...

Recommended by outbrain

Giving children a voice: How World Vision's Chosen programme...

NewsClip app.iqnewsclip.com

Dataxet Limited | 888/178 Ploenchit Road, 17th Floor, Mahatun Plaza Building, Lumpini, Patumwan, Bangkok 10330, THAILAND

02-253-5000, 02-651-4700 02-253-5001, 02-651-4701 help@iqnewsclip.com

reuters.com

Rating: ★★★★★

File saved: Monday 29 May 2023 Time 18:10 **Site Value:** 60,000 **PRValue (x3)** 180,000

Headline: Thai economy resilient, on path to full recovery - finmin

RL360°

Exclusive news, data and analytics for financial market professionals: REFINITIV

REUTERS

Sign In Register

Macro Matters

Thai economy resilient, on path to full recovery - finmin

By Orathai Sriring and Kitiphong Thaichareon

May 29, 2023 1:40 PM GMT+7 · Updated 4 hours ago

An aerial view shows a cityscape in Bangkok, Thailand January 27, 2023. REUTERS/Ilue Rosenberg

Summary

- Says prudent monetary policy should continue
- Sees headline inflation below 3% this year
- April economy supported by tourism, lower inflation

BANGKOK, May 29 (Reuters) - Thailand's economy is on a solid path to recovery and showing resiliency, helped by good revenue collection and a normalisation of its tourism sector, while inflation should come in below 3% this year, its finance minister said on Monday.

Southeast Asia's second-largest economy expanded faster than expected in the first quarter of this year due to a revival in its vital tourism sector.

The economic recovery has been supported by a comprehensive and timely policy mix of fiscal and monetary policies, which respectively should continue to be implemented proactively and prudently, Arkhom Termpittayapaisith told a World Bank forum.

Advertisement · Scroll to continue

While predicting inflation would come in below 3% this year, inside the central bank target range of 1% to 3%, Arkhom said he could not tell whether there would be a reduced need for raising interest rates.

"There is still uncertainty over energy prices and U.S. issues," he told reporters on the sidelines.

The central bank is expected to raise its key rate again by a quarter point to 2.0% on Wednesday before holding it steady through 2024, a Reuters poll showed.

Advertisement · Scroll to continue

On Monday, the finance ministry in a statement said the economy in April was supported by stronger tourism, higher farm production and falling inflation, while Thailand was well-positioned to withstand global volatility.

Arkhom said revenue collection also showed strong signs of recovery in the 2022 fiscal year and was expected to surpass the pre-pandemic level in the 2023 fiscal year.

"I'm confident that Thailand is firmly heading towards full recovery and soon return to its vibrant economy," he added.

The finance ministry forecast economic growth of 3.6% this year, after a 2.6% expansion last year.

The World Bank in a statement on Monday said Thailand now needed to address growing spending needs, while keeping public debt under control.

Thailand's public debt rose due to the pandemic response, but overall fiscal risks remain manageable, the bank said.

Advertisement · Scroll to continue

Go long or short the Hang Seng HSSD with low spreads

IG

Report Ad

Report Ad

REFINITIV WORKSPACE

The next-generation human interface for financial professionals.

Reporting by Orathai Sriring and Kitiphong Thaichareon; Editing by Martin Petty and Sonali Paul

Our Standards: The Thomson Reuters Trust Principles.

Read Next

EURUSD ▼-10%
GBPUSD ▼-22%
USDCAD ▼-58%
FBS
FBS ลดค่าสเปรดลง สูงสุดถึง 58%
เข้าร่วมเลย!

Report Ad

NewsClip app.iqnewsclip.com

Dataxet Limited | 888/178 Ploenchit Road, 17th Floor, Mahatun Plaza Building, Lumpini, Patumwan, Bangkok 10330, THAILAND

02-253-5000, 02-651-4700 02-253-5001, 02-651-4701 help@iqnewsclip.com

globalrubbermarkets.com

Rating:

File saved: Monday 29 May 2023 Time 18:19 **Site Value:** 5,000 **PRValue (x3)** 15,000

Headline: Thai economy resilient, on path to full recovery – Finance Minister – Global Rubber Market News

Thai economy resilient, on path to full recovery – Finance Minister

By Renton Campoy May 29, 2023

Facebook Twitter Pinterest WhatsApp

© Reuters. FILE PHOTO: An aerial view shows a cityscape in Bangkok, Thailand January 27, 2023. REUTERS/Ilan Rosenberg

By Orathai Sriring and Kitiphong Thaichareon

BANGKOK (Reuters) – Thailand's economy is on a solid path to recovery and showing resiliency, helped by good revenue collection and a normalisation of its tourism sector, while inflation should come in below 3% this year, its finance minister said on Monday.

Southeast Asia's second-largest economy expanded faster than expected in the first quarter of this year due to a revival in its vital tourism sector.

The economic recovery has been supported by a comprehensive and timely policy mix of fiscal and monetary policies, which respectively should continue to be implemented proactively and prudently, Arkhom Termpittayapaisith told a World Bank forum.

While predicting inflation would come in below 3% this year, inside the central bank target range of 1% to 3%, Arkhom said he could not tell whether there would be a reduced need for raising interest rates.

"There is still uncertainty over energy prices and U.S. issues," he told reporters on the sidelines.

The central bank is expected to raise its key rate again by a quarter point to 2.0% on Wednesday before holding it steady through 2024, a Reuters poll showed.

On Monday, the finance ministry in a statement said the economy in April was supported by stronger tourism, higher farm production and falling inflation, while Thailand was well-positioned to withstand global volatility.

Arkhom said revenue collection also showed strong signs of recovery in the 2022 fiscal year and was expected to surpass the pre-pandemic level in the 2023 fiscal year.

"I'm confident that Thailand is firmly heading towards full recovery and soon return to its vibrant economy," he added.

The finance ministry forecast economic growth of 3.6% this year, after a 2.6% expansion last year.

The World Bank in a statement on Monday said Thailand now needed to address growing spending needs, while keeping public debt under control.

Thailand's public debt rose due to the pandemic response, but overall fiscal risks remain manageable, the bank said.

Source: **Investing.com**

COMMODITY MARKET NEWS
Ford's huge deal with Tesla: EV hits this week

ECONOMIC, FINANCIAL NEWS
Top 5 things to watch in markets in the week ahead

ECONOMIC, FINANCIAL NEWS
As US credit risk looms, former S&P officials see 2011 downgrade as vindicated

COMMODITY MARKET NEWS
Analysis-Why a US debt deal may only provide short-term relief for markets

COMMODITY MARKET NEWS
Finvasia: The Trailblazing Organisation Led by Visionary Virk Brothers

COMMODITY MARKET NEWS
Ford's huge deal with Tesla: EV hits this week

ECONOMIC, FINANCIAL NEWS
Top 5 things to watch in markets in the week ahead

ECONOMIC, FINANCIAL NEWS
As US credit risk looms, former S&P officials see 2011 downgrade as vindicated

COMMODITY MARKET NEWS
Analysis-Why a US debt deal may only provide short-term relief for markets

COMMODITY MARKET NEWS
Finvasia: The Trailblazing Organisation Led by Visionary Virk Brothers

COMMODITY MARKET NEWS
Ford's huge deal with Tesla: EV hits this week

ECONOMIC, FINANCIAL NEWS
Top 5 things to watch in markets in the week ahead

ECONOMIC, FINANCIAL NEWS
As US credit risk looms, former S&P officials see 2011 downgrade as vindicated

COMMODITY MARKET NEWS
Analysis-Why a US debt deal may only provide short-term relief for markets

COMMODITY MARKET NEWS
Finvasia: The Trailblazing Organisation Led by Visionary Virk Brothers

COMMODITY MARKET NEWS
Ford's huge deal with Tesla: EV hits this week

ECONOMIC, FINANCIAL NEWS
Top 5 things to watch in markets in the week ahead

ECONOMIC, FINANCIAL NEWS
As US credit risk looms, former S&P officials see 2011 downgrade as vindicated

COMMODITY MARKET NEWS
Analysis-Why a US debt deal may only provide short-term relief for markets

COMMODITY MARKET NEWS
Finvasia: The Trailblazing Organisation Led by Visionary Virk Brothers

COMMODITY MARKET NEWS
Analysis-Why a US debt deal may only provide short-term relief for markets

COMMODITY MARKET NEWS
Finvasia: The Trailblazing Organisation Led by Visionary Virk Brothers

Load more

NewsClip app.iqnewsclip.com
Dataxet Limited | 888/178 Ploenchit Road, 17th Floor, Mahatun Plaza Building, Lumpini, Patumwan, Bangkok 10330, THAILAND
02-253-5000, 02-651-4700 02-253-5001, 02-651-4701 help@iqnewsclip.com

globalrubbermarkets.com

Rating:

File saved: Monday 29 May 2023 Time 18:19 **Site Value:** 5,000 **PRValue (x3)** 15,000

Headline: Thai economy resilient, on path to full recovery – Finance Minister – Global Rubber Market News

Thai economy resilient, on path to full recovery – Finance Minister

By Renton Campoy May 29, 2023

Facebook Twitter Pinterest WhatsApp

© Reuters. FILE PHOTO: An aerial view shows a cityscape in Bangkok, Thailand January 27, 2023. REUTERS/Ilan Rosenberg

By Orathai Sriring and Kitiphong Thaichareon

BANGKOK (Reuters) – Thailand's economy is on a solid path to recovery and showing resiliency, helped by good revenue collection and a normalisation of its tourism sector, while inflation should come in below 3% this year, its finance minister said on Monday.

Southeast Asia's second-largest economy expanded faster than expected in the first quarter of this year due to a revival in its vital tourism sector.

The economic recovery has been supported by a comprehensive and timely policy mix of fiscal and monetary policies, which respectively should continue to be implemented proactively and prudently, Arkhom Termpittayapaisith told a World Bank forum.

While predicting inflation would come in below 3% this year, inside the central bank target range of 1% to 3%, Arkhom said he could not tell whether there would be a reduced need for raising interest rates.

"There is still uncertainty over energy prices and U.S. issues," he told reporters on the sidelines.

The central bank is expected to raise its key rate again by a quarter point to 2.0% on Wednesday before holding it steady through 2024, a Reuters poll showed.

On Monday, the finance ministry in a statement said the economy in April was supported by stronger tourism, higher farm production and falling inflation, while Thailand was well-positioned to withstand global volatility.

Arkhom said revenue collection also showed strong signs of recovery in the 2022 fiscal year and was expected to surpass the pre-pandemic level in the 2023 fiscal year.

"I'm confident that Thailand is firmly heading towards full recovery and soon return to its vibrant economy," he added.

The finance ministry forecast economic growth of 3.6% this year, after a 2.6% expansion last year.

The World Bank in a statement on Monday said Thailand now needed to address growing spending needs, while keeping public debt under control.

Thailand's public debt rose due to the pandemic response, but overall fiscal risks remain manageable, the bank said.

Source: **Investing.com**

COMMODITY MARKET NEWS
Ford's huge deal with Tesla: EV hits this week

ECONOMIC, FINANCIAL NEWS
Top 5 things to watch in markets in the week ahead

ECONOMIC, FINANCIAL NEWS
As US credit risk looms, former S&P officials see 2011 downgrade as vindicated

COMMODITY MARKET NEWS
Analysis-Why a US debt deal may only provide short-term relief for markets

COMMODITY MARKET NEWS
Finvasia: The Trailblazing Organisation Led by Visionary Virk Brothers

COMMODITY MARKET NEWS
Ford's huge deal with Tesla: EV hits this week

ECONOMIC, FINANCIAL NEWS
Top 5 things to watch in markets in the week ahead

ECONOMIC, FINANCIAL NEWS
As US credit risk looms, former S&P officials see 2011 downgrade as vindicated

COMMODITY MARKET NEWS
Analysis-Why a US debt deal may only provide short-term relief for markets

COMMODITY MARKET NEWS
Finvasia: The Trailblazing Organisation Led by Visionary Virk Brothers

COMMODITY MARKET NEWS
Ford's huge deal with Tesla: EV hits this week

ECONOMIC, FINANCIAL NEWS
Top 5 things to watch in markets in the week ahead

ECONOMIC, FINANCIAL NEWS
As US credit risk looms, former S&P officials see 2011 downgrade as vindicated

COMMODITY MARKET NEWS
Analysis-Why a US debt deal may only provide short-term relief for markets

COMMODITY MARKET NEWS
Finvasia: The Trailblazing Organisation Led by Visionary Virk Brothers

COMMODITY MARKET NEWS
Ford's huge deal with Tesla: EV hits this week

ECONOMIC, FINANCIAL NEWS
Top 5 things to watch in markets in the week ahead

ECONOMIC, FINANCIAL NEWS
As US credit risk looms, former S&P officials see 2011 downgrade as vindicated

COMMODITY MARKET NEWS
Analysis-Why a US debt deal may only provide short-term relief for markets

COMMODITY MARKET NEWS
Finvasia: The Trailblazing Organisation Led by Visionary Virk Brothers

COMMODITY MARKET NEWS
Analysis-Why a US debt deal may only provide short-term relief for markets

COMMODITY MARKET NEWS
Finvasia: The Trailblazing Organisation Led by Visionary Virk Brothers

Load more

NewsClip app.iqnewsclip.com
Dataxet Limited | 888/178 Ploenchit Road, 17th Floor, Mahatun Plaza Building, Lumpini, Patumwan, Bangkok 10330, THAILAND
02-253-5000, 02-651-4700 02-253-5001, 02-651-4701 help@iqnewsclip.com

หุ้นอินไซด์ รายวัน
HOONINSIDE DAILY
Circulation: 5,000
Ad Rate: 50,000
Section: First Section/การเงิน
วันที่: อังคาร 30 พฤษภาคม 2566
ปีที่: - ฉบับที่: - หน้า: 17(เต็มหน้า)
จำนวนหน้า: 1 Ad Value: 50,000 PRValue (x3): 150,000 คลิป: สี่สี
หัวข้อข่าว: คลัง เผย ดัชนีความเชื่อมั่นอนาคตเศรษฐกิจภูมิภาคเดือนพ.ค.66 สะท้อนความเชื่อมั่น...

คลัง เผย ดัชนีความเชื่อมั่นอนาคตเศรษฐกิจภูมิภาค เดือนพ.ค.66 สะท้อนความเชื่อมั่นเศรษฐกิจ ใน 6 เดือนข้างหน้า ที่จะปรับตัวดีขึ้นในทุกภูมิภาค

ดัชนีความเชื่อมั่นอนาคตเศรษฐกิจภูมิภาค (Thailand Regional Economic Sentiment Index: RSI) ประจำเดือนพฤษภาคม 2566

"ดัชนีความเชื่อมั่นอนาคตเศรษฐกิจภูมิภาคเดือนพฤษภาคม 2566 สะท้อนความเชื่อมั่นเศรษฐกิจใน 6 เดือนข้างหน้า ที่จะปรับตัวดีขึ้นในทุกภูมิภาค โดยเฉพาะอย่างยิ่งในเขตพัฒนาพิเศษภาคตะวันออก (EEC) ภาคตะวันตก ภาคตะวันออกเฉียงเหนือ ภาคกลาง ที่ความเชื่อมั่นเพิ่มขึ้นต่อจากเดือนก่อนหน้า โดยได้รับปัจจัยสนับสนุนจากภาคบริการและภาคอุตสาหกรรมเป็นสำคัญ"

นายพรชัย ฐีระเวช ผู้อำนวยการสำนักงานเศรษฐกิจการคลัง ในฐานะโฆษกกระทรวงการคลัง เปิดเผยว่า ดัชนีความเชื่อมั่นอนาคตเศรษฐกิจภูมิภาคประจำเดือนพฤษภาคม 2566 จากการประมวลผลข้อมูลการสำรวจภาวะเศรษฐกิจรายจังหวัดจากสำนักงานคลังจังหวัด 76 จังหวัดทั่วประเทศ และสภาอุตสาหกรรมแห่งประเทศไทย เพื่อจัดทำดัชนีความเชื่อมั่นอนาคตเศรษฐกิจภูมิภาค พบว่า "ดัชนีความเชื่อมั่นอนาคตเศรษฐกิจภูมิภาคเดือนพฤษภาคม 2566 สะท้อนความเชื่อมั่นเศรษฐกิจใน 6 เดือนข้างหน้า ที่จะปรับตัวดีขึ้นในทุกภูมิภาค โดยเฉพาะอย่างยิ่งในเขตพัฒนาพิเศษภาคตะวันออก (EEC) ภาคตะวันตก ภาคตะวันออกเฉียงเหนือ ภาคกลาง ที่ความเชื่อมั่นเพิ่มขึ้นต่อจากเดือนก่อนหน้า โดยได้รับปัจจัยสนับสนุนจากภาคบริการและภาคอุตสาหกรรมเป็นสำคัญ" โดยมีรายละเอียดดังนี้

ดัชนีความเชื่อมั่นอนาคตเศรษฐกิจภาคตะวันออกอยู่ที่ระดับ 82.3 สะท้อนถึงความเชื่อมั่นอนาคตเศรษฐกิจที่ดีขึ้นโดยเฉพาะในภาคบริการเนื่องจากมีจำนวนนักท่องเที่ยวเพิ่มขึ้นต่อเนื่อง ประกอบกับในพื้นที่มีการประชาสัมพันธ์และจัดกิจกรรมส่งเสริมการท่องเที่ยวเพิ่มขึ้น และความเชื่อมั่นเศรษฐกิจภาคอุตสาหกรรมในอนาคตที่ดีขึ้น เนื่องจากมีความต้องการสินค้าอุตสาหกรรมเพิ่มขึ้น อาทิ ยานยนต์และเครื่องปรับอากาศ ทั้งนี้ หากพิจารณาเฉพาะความเชื่อมั่นอนาคตเศรษฐกิจในเขตพัฒนาพิเศษภาคตะวันออก (EEC) พบว่าดัชนีอยู่ที่ระดับ 87.1 โดยได้รับปัจจัยสนับสนุนจากภาคบริการและอุตสาหกรรมเช่นกัน ดัชนีความเชื่อมั่นอนาคตเศรษฐกิจภาคใต้อยู่ที่ระดับ 82.0 สะท้อนถึงความเชื่อมั่นอนาคตเศรษฐกิจที่ดีขึ้นโดยเฉพาะในภาคบริการ เนื่องจากมีการจัดกิจกรรมส่งเสริมการท่องเที่ยวเพิ่มขึ้น และความเชื่อมั่นเศรษฐกิจภาคอุตสาหกรรมในอนาคตที่ดีขึ้น เนื่องจากความต้องการสินค้าอุตสาหกรรมภายในประเทศเพิ่มขึ้น โดยเฉพาะสินค้ากลุ่มผลิตภัณฑ์ยางพาราและอาหารทะเลแปรรูป ดัชนีความเชื่อมั่นอนาคตเศรษฐกิจภาคตะวันตกอยู่ที่ระดับ 78.7 ปรับตัวเพิ่มขึ้นจากเดือนก่อนหน้า สะท้อนถึงความเชื่อมั่นอนาคตเศรษฐกิจที่ดีขึ้นโดยเฉพาะในภาคบริการ เนื่องจากคาดว่าจำนวนนักท่องเที่ยวเพิ่มขึ้นต่อเนื่อง และความเชื่อมั่นเศรษฐกิจภาคอุตสาหกรรมในอนาคตที่ดีขึ้น เนื่องจากคาดว่ายอดคำสั่งซื้อสินค้าอุตสาหกรรมจากคู่ค้าต่างประเทศจะเพิ่มขึ้น ดัชนีความเชื่อมั่นอนาคตเศรษฐกิจของภาคตะวันออกเฉียงเหนืออยู่ที่ระดับ 78.0 ปรับตัวเพิ่มขึ้นต่อเนื่องจากเดือนก่อนหน้า สะท้อนถึงความเชื่อมั่นอนาคตเศรษฐกิจที่ดีขึ้นโดยเฉพาะในภาคอุตสาหกรรม เนื่องจากความต้องการสินค้าอุตสาหกรรมภายในประเทศเพิ่มขึ้น และในภาคบริการ เนื่องจากจำนวนนักท่องเที่ยวทั้งในประเทศและต่างประเทศเพิ่มขึ้น ดัชนีความเชื่อมั่นอนาคตเศรษฐกิจภาคกลางอยู่ที่ระดับ 74.1 ปรับตัวเพิ่มขึ้นต่อเนื่องจากเดือนก่อนหน้า สะท้อนถึงความเชื่อมั่นอนาคตเศรษฐกิจที่ดีขึ้นโดยเฉพาะในภาคบริการ เนื่องจากมีการจัดกิจกรรมส่งเสริมการท่องเที่ยวจากหน่วยงานรัฐและเอกชนในพื้นที่เพิ่มขึ้น และในภาคอุตสาหกรรมเนื่องจากความต้องการสินค้าอุตสาหกรรมภายในประเทศเพิ่มขึ้น โดยเฉพาะสินค้ากลุ่มเกษตรแปรรูป ดัชนีความเชื่อมั่นอนาคตเศรษฐกิจภาคเหนืออยู่ที่ระดับ 71.7 สะท้อนถึงความเชื่อมั่นอนาคตเศรษฐกิจที่ดีขึ้นโดยเฉพาะในภาคบริการ เนื่องจากคาดว่าจำนวนนักท่องเที่ยวทั้งในประเทศและต่างประเทศเพิ่มขึ้นต่อเนื่อง และความเชื่อมั่นเศรษฐกิจภาคการจ้างงานในอนาคตที่ดีขึ้น จากการที่ผู้ประกอบการบางรายขยายกิจการของตน ทำให้เกิดการจ้างงานเพิ่มขึ้น ดัชนีความเชื่อมั่นอนาคตเศรษฐกิจของกทม. และปริมณฑลอยู่ที่ระดับ 61.3 ปรับตัวเพิ่มขึ้นจากเดือนก่อนหน้า สะท้อนถึงความเชื่อมั่นอนาคตเศรษฐกิจที่ดีขึ้นโดยเฉพาะในภาคอุตสาหกรรม เนื่องจากความต้องการสินค้าอุตสาหกรรมของประชาชนในพื้นที่เพิ่มขึ้น และในภาคบริการจากจำนวนนักท่องเที่ยวทั้งในประเทศและต่างประเทศที่เพิ่มขึ้น อย่างไรก็ดี ผู้ประกอบการบางรายมีความกังวลต่ออัตราแลกเปลี่ยนเงินตราต่างประเทศที่มีความผันผวน

NewsClip app.iqnewsclip.com
Dataxet Limited | 888/178 Ploenchit Road, 17th Floor, Mahatun Plaza Building, Lumpini, Patumwan, Bangkok 10330, THAILAND
02-253-5000, 02-651-4700 02-253-5001, 02-651-4701 help@iqnewsclip.com

หุ้นอินไซด์ รายวัน
HOONINSIDE DAILY
Circulation: 5,000
Ad Rate: 50,000

Section: First Section/การเงิน
วันที่: อังคาร 30 พฤษภาคม 2566
ปีที่: - ฉบับที่: - หน้า: 16(เต็มหน้า)
จำนวนหน้า: 1 Ad Value: 50,000 PRValue (x3): 150,000 คลิป: สี่สี
หัวข้อข่าว: คลัง เผย ศก.ไทย เดือนเม.ย.66 รับปัจจัยบวก จากการท่องเที่ยวที่ขยายตัวได้ต่อเนื่อง

คลัง เผย ศก.ไทย เดือนเม.ย.66

รับปัจจัยบวก จากการท่องเที่ยวที่ขยายตัวได้ต่อเนื่อง

นายพรชัย ฐีระเวช ผู้อำนวยการสำนักงานเศรษฐกิจการคลัง เปิดเผยภาวะเศรษฐกิจการคลังประจำเดือนเมษายน 2566 ว่า เศรษฐกิจไทยในเดือนเมษายน 2566 ได้รับปัจจัยสนับสนุนจากการท่องเที่ยวที่ขยายตัวได้ต่อเนื่องทั้งจากนักท่องเที่ยวต่างประเทศและผู้เยี่ยมเยือนชาวไทย ผลผลิตสินค้าเกษตรที่ขยายตัวได้ดี และอัตราเงินเฟ้อที่ลดลงต่อเนื่อง

โดยมีรายละเอียดสรุปได้ ดังนี้

เครื่องชี้เศรษฐกิจด้านการบริโภคภาคเอกชน ทรงตัวจากเดือนก่อนหน้า โดยการบริโภคในหมวดสินค้าคงทน สะท้อนจากปริมาณรถจักรยานยนต์จดทะเบียนใหม่ในเดือนเมษายน 2566 เพิ่มขึ้นจากช่วงเดียวกันปีก่อนที่ร้อยละ 2.4

ดัชนีความเชื่อมั่นของผู้บริโภค ในเดือนเมษายน 2566 ปรับตัวเพิ่มขึ้นมาอยู่ที่ระดับ 55.0 จากระดับ 53.8 ในเดือนก่อน ซึ่งเป็นการปรับตัวเพิ่มขึ้นต่อเนื่องเป็นเดือนที่ 11 และสูงสุดในรอบ 38 เดือน สะท้อนความเชื่อมั่นของผู้บริโภคต่อภาวะเศรษฐกิจที่ปรับตัวดีขึ้น เนื่องจากการท่องเที่ยวฟื้นตัวชัดเจนมากขึ้น รวมถึงความกังวลจากอัตราเงินเฟ้อมีแนวโน้มลดลงต่อเนื่อง สำหรับรายได้เกษตรกรที่แท้จริง ในเดือนเมษายน 2566 เพิ่มขึ้นจากช่วงเดียวกันปีก่อนที่ร้อยละ 1.0 อย่างไรก็ดี ภาษีมูลค่าเพิ่ม ณ ระดับราคาคงที่ และปริมาณการจำหน่ายรถยนต์นั่ง ในเดือนเมษายน 2566 ลดลงจากช่วงเดียวกันปีก่อนร้อยละ -7.0 และ -1.4 ตามลำดับ

เครื่องชี้เศรษฐกิจด้านการลงทุนภาคเอกชน ทรงตัวจากเดือนก่อนหน้า โดยการลงทุนภาคเอกชนในหมวดเครื่องมือเครื่องจักร สะท้อนจากปริมาณการจำหน่ายรถยนต์เชิงพาณิชย์ ในเดือนเมษายน 2566 ลดลงจากช่วงเดียวกันปีก่อนที่ร้อยละ -8.4 แต่เพิ่มขึ้นเมื่อเทียบกับเดือนก่อนหน้าหลังขจัดผลทางฤดูกาลที่ร้อยละ 0.1 สำหรับการลงทุนในหมวดการก่อสร้าง สะท้อนจากปริมาณการจำหน่ายปูนซีเมนต์ภายในประเทศ ในเดือนมีนาคม 2566 เพิ่มขึ้นจากช่วงเดียวกันปีก่อนที่ร้อยละ 0.2 แต่ลดลงเมื่อเทียบกับเดือนก่อนหน้าหลังขจัดผลทางฤดูกาลที่ร้อยละ -1.4 ขณะที่ภาษีธุรกรรมอสังหาริมทรัพย์ลดลงจากช่วงเดียวกันปีก่อนร้อยละ -30.0

เครื่องชี้เศรษฐกิจไทยด้านอุปทาน ปรับตัวดีขึ้นจากช่วงเดียวกันปีก่อน โดยภาคการเกษตร สะท้อนจากดัชนีผลผลิตสินค้าเกษตรกรรม ในเดือนเมษายน 2566 ขยายตัวจากช่วงเดียวกันปีก่อนที่ร้อยละ 12.0 และเพิ่มขึ้นเมื่อเทียบกับเดือนก่อนหน้าหลังขจัดผลทางฤดูกาลที่ร้อยละ 2.4 จากการเพิ่มขึ้นของผลผลิตสำคัญ อาทิ ยางพารา ข้าวโพด และหมวดปศุสัตว์ เป็นต้น

สำหรับภาคอุตสาหกรรม สะท้อนจากดัชนีความเชื่อมั่นภาคอุตสาหกรรม ในเดือนเมษายน 2566 ลดลงมาอยู่ที่ระดับ 95.0 จากระดับ 97.8 ในเดือนก่อนหน้า โดยมีปัจจัยสำคัญมาจากการชะลอตัวของการผลิตจากวันหยุดต่อเนื่องในช่วงวันสงกรานต์ และอุปสงค์จากต่างประเทศที่ยังคงอ่อนแอ อย่างไรก็ดี ยังมีปัจจัยสนับสนุนจากการบริโภคและการท่องเที่ยวที่ยังคงขยายตัว และต้นทุนค่าระวางเรือที่เริ่มคลี่คลายลง สำหรับภาคบริการด้านการท่องเที่ยว ในเดือนเมษายน 2566 มีนักท่องเที่ยวชาวต่างชาติที่เดินทางเข้าประเทศไทยรวม จำนวน 2.18 ล้านคน คิดเป็นอัตราการขยายตัวจากช่วงเดียวกันปีก่อนที่ร้อยละ 644.0 และเพิ่มขึ้นเมื่อเทียบกับเดือนก่อนหน้าหลังขจัดผลทางฤดูกาลที่ร้อยละ 18.2 โดยส่วนใหญ่เป็นนักท่องเที่ยวจากมาเลเซีย จีน อินเดีย รัสเซียและเกาหลีใต้ ตามลำดับ เช่นเดียวกับการท่องเที่ยวภายในประเทศที่มีผู้เยี่ยมเยือนชาวไทย ในเดือนเมษายน 2566 จำนวน 21.3 ล้านคน คิดเป็นอัตราการขยายตัวจากช่วงเดียวกันปีก่อนที่ร้อยละ 27.4 และเพิ่มขึ้นเมื่อเทียบกับเดือนก่อนหน้าหลังขจัดผลทางฤดูกาลที่ร้อยละ 11.0

เสถียรภาพเศรษฐกิจยังอยู่ในเกณฑ์ดี และแรงกดดันจากระดับราคาสินค้าลดลงต่อเนื่อง สะท้อนจากอัตราเงินเฟ้อทั่วไปในเดือนเมษายน 2566 อยู่ที่ร้อยละ 2.67 ขณะที่อัตราเงินเฟ้อพื้นฐานอยู่ที่ร้อยละ 1.66 ส่วนสัดส่วนหนี้สาธารณะ ณ สิ้นเดือนมีนาคม 2566 อยู่ที่ร้อยละ 61.2 ต่อ GDP ซึ่งยังอยู่ภายใต้กรอบวินัยการเงินการคลังที่ตั้งไว้ตามพระราชบัญญัติวินัยการเงินการคลังของรัฐ พ.ศ. 2561 และผู้ขอรับประโยชน์ทดแทนกรณีว่างงานรายใหม่ ในเดือนเมษายน 2566 อยู่ที่ร้อยละ 0.58 ของผู้ประกันตนตามมาตรา 33 ทั้งหมด สำหรับเสถียรภาพภายนอกยังอยู่ในระดับที่มั่นคง และสามารถรองรับความเสี่ยงจากความผันผวนของเศรษฐกิจโลกได้ สะท้อนจากทุนสำรองระหว่างประเทศ ณ สิ้นเดือนเมษายน 2566 อยู่ในระดับสูงที่ 223.4 พันล้านดอลลาร์สหรัฐ

NewsClip app.iqnewsclip.com
Dataxet Limited | 888/178 Ploenchit Road, 17th Floor, Mahatun Plaza Building, Lumpini, Patumwan, Bangkok 10330, THAILAND
02-253-5000, 02-651-4700 02-253-5001, 02-651-4701 help@iqnewsclip.com

ไทยโพสต์
Thai Post
Circulation: 850,000
Ad Rate: 1,500

Section: First Section/เศรษฐกิจ
วันที่: อังคาร 30 พฤษภาคม 2566
ปีที่: 27 ฉบับที่: 9693 หน้า: 1(ซ้าย), 6
Col.Inch: 42.39 Ad Value: 63,585 PRValue (x3): 190,755 คลิป: สี่สี
หัวข้อข่าว: 'คลัง'การันตีศก.ยังแจ่ม

'คลัง' การันตี
ศก.ยังแจ่ม

หน้า... 6

'คลัง'การันตีศก.ยังแจ่ม

ชี้ท่องเที่ยวบูม-คลายกังวลหลังเงินเฟ้อลด!

ไทยโพสต์ ● "คลัง" การันตีเศรษฐกิจไทยเดือน เม.ย.2566 ยังโตต่อเนื่อง อานิสงส์ท่องเที่ยวโตแกร่ง ผู้บริโภคคลายกังวลหลังเงินเฟ้อทยอยลดต่อเนื่อง

นายพรชัย ฐีระเวช ผู้อำนวยการสำนักงานเศรษฐกิจการคลัง (สศค.) เปิดเผยว่า เศรษฐกิจไทยในเดือน เม.ย.2566 ได้รับปัจจัยสนับสนุนจากการท่องเที่ยวที่ขยายตัวได้ต่อเนื่อง โดยเครื่องชี้เศรษฐกิจด้านการบริโภคภาคเอกชนทรงตัวจากเดือนก่อนหน้า ดัชนีความเชื่อมั่นของผู้บริโภคปรับตัวเพิ่มขึ้นมาอยู่ที่ระดับ 55.0 จากระดับ 53.8 ในเดือนก่อน ซึ่งเป็นการปรับตัวเพิ่มขึ้นต่อเนื่องเป็นเดือนที่ 11 และสูงสุดในรอบ 38 เดือน สะท้อนความเชื่อมั่นของผู้บริโภคต่อภาวะเศรษฐกิจที่ปรับตัวดีขึ้น เนื่องจากการท่องเที่ยวฟื้นตัวชัดเจนมากขึ้น รวมถึงความกังวลจากอัตราเงินเฟ้อมีแนวโน้มลดลงต่อเนื่อง ส่วนเครื่องชี้เศรษฐกิจด้านการลงทุนภาคเอกชน ทรงตัวจากเดือนก่อนหน้า

สำหรับเครื่องชี้เศรษฐกิจไทยด้านอุปทาน ปรับตัวดีขึ้นจากช่วงเดียวกันปีก่อน โดยภาคการเกษตร สะท้อนจากดัชนีผลผลิตสินค้าเกษตรกรรมขยายตัวจากช่วงเดียวกันปีก่อนที่ 12.0% จากการเพิ่มขึ้นของผลผลิตสำคัญ อาทิ ยางพารา ข้าวโพด และหมวดปศุสัตว์ เป็นต้น สำหรับภาคอุตสาหกรรม สะท้อนจากดัชนีความเชื่อมั่นภาคอุตสาหกรรม ลดลงมาอยู่ที่ระดับ 95.0 จากระดับ 97.8 ในเดือนก่อนหน้า จากการชะลอตัวของการผลิตจากวันหยุดต่อเนื่องในช่วงวันสงกรานต์ และอุปสงค์จากต่างประเทศที่ยังคงอ่อนแอ

อย่างไรก็ดี ยังมีปัจจัยสนับสนุนจากการบริโภคและการท่องเที่ยวที่ยังคงขยายตัว และต้นทุนค่าระวางเรือที่เริ่มคลี่คลายลง โดยพบว่า ในเดือน เม.ย. มีนักท่องเที่ยวชาวต่างชาติที่เดินทางเข้าประเทศไทยรวม จำนวน 2.18 ล้านคน คิดเป็นอัตราการขยายตัวจากช่วงเดียวกันปีก่อนที่ 644.0% ส่วนใหญ่เป็นนักท่องเที่ยวจากมาเลเซีย จีน อินเดีย รัสเซียและเกาหลีใต้ เช่นเดียวกับการท่องเที่ยวภายในประเทศที่มีผู้เยี่ยมเยือนชาวไทยจำนวน 21.3 ล้านคน คิดเป็นอัตราการขยายตัวจากช่วงเดียวกันปีก่อนที่ 27.4%

พรชัย ฐีระเวช

ขณะที่เสถียรภาพเศรษฐกิจยังอยู่ในเกณฑ์ดี และแรงกดดันจากระดับราคาสินค้าลดลงต่อเนื่อง สะท้อนจากอัตราเงินเฟ้อทั่วไปในเดือน เม.ย. อยู่ที่ 2.67% ขณะที่อัตราเงินเฟ้อพื้นฐานอยู่ที่ 1.66% ส่วนสัดส่วนหนี้สาธารณะ ณ สิ้นเดือน มี.ค. อยู่ที่ 61.2% ต่อจีดีพี GDP สำหรับเสถียรภาพภายนอกยังอยู่ในระดับที่มั่นคง และสามารถรองรับความเสี่ยงจากความผันผวนของเศรษฐกิจโลกได้ สะท้อนจากทุนสำรองระหว่างประเทศ ณ สิ้นเดือน เม.ย.2566 อยู่ในระดับสูง ที่ 223.4 พันล้านดอลลาร์สหรัฐ.

NewsClip app.iqnewsclip.com
Dataxet Limited | 888/178 Ploenchit Road, 17th Floor, Mahatun Plaza Building, Lumpini, Patumwan, Bangkok 10330, THAILAND
02-253-5000, 02-651-4700 02-253-5001, 02-651-4701 help@iqnewsclip.com

สยามรัฐ
Siam Rath
Circulation: 900,000
Ad Rate: 850
Section: First Section/เศรษฐกิจ
วันที่: อังคาร 30 พฤษภาคม 2566
ปีที่: 73 ฉบับที่: 25080 หน้า: 6(ล่างซ้าย)
Col.Inch: 37.60 Ad Value: 31,960 PRValue (x3): 95,880 คลิป: ขาว-ดำ
หัวข้อข่าว: บริการ-อุตสาหกรรมหนุน ดัชนีเชื่อมั่นอนาคตศก.ดีขึ้น

บริการ-อุตสาหกรรมหนุน ดัชนีเชื่อมั่นอนาคตศก.ดีขึ้น

นายพรชัย ฐีระเวช ผู้อำนวยการสำนักงานเศรษฐกิจการคลังในฐานะโฆษกกระทรวงการคลัง เปิดเผยว่า ดัชนีความเชื่อมั่นอนาคตเศรษฐกิจภูมิภาคประจำเดือนพฤษภาคม 2566 จากการประมวลผลข้อมูลการสำรวจภาวะเศรษฐกิจรายจังหวัดจากสำนักงานคลังจังหวัด 76 จังหวัดทั่วประเทศ และสภาอุตสาหกรรมแห่งประเทศไทย เพื่อจัดทำดัชนีความเชื่อมั่นอนาคตเศรษฐกิจภูมิภาค พบว่า ดัชนีความเชื่อมั่นอนาคตเศรษฐกิจภูมิภาคเดือนพฤษภาคม 2566 สะท้อนความเชื่อมั่นเศรษฐกิจใน 6 เดือนข้างหน้าที่จะปรับตัวดีขึ้นในทุกภูมิภาค โดยเฉพาะอย่างยิ่งในเขตพัฒนาพิเศษภาคตะวันออก (EEC) ภาคตะวันตก ภาคตะวันออกเฉียงเหนือ ภาคกลาง ที่ความเชื่อมั่นเพิ่มขึ้นต่อจากเดือนก่อนหน้า โดยได้รับปัจจัยสนับสนุนจากภาคบริการและภาคอุตสาหกรรมเป็นสำคัญ

โดยดัชนีความเชื่อมั่นอนาคตเศรษฐกิจภาคตะวันออกอยู่ที่ระดับ 82.3 สะท้อนถึงความเชื่อมั่นอนาคตเศรษฐกิจที่ดีขึ้นโดยเฉพาะในภาคบริการเนื่องจากมีจำนวนนักท่องเที่ยวเพิ่มขึ้นต่อเนื่องประกอบกับในพื้นที่มีการประชาสัมพันธ์และจัดกิจกรรมส่งเสริมการท่องเที่ยวเพิ่มขึ้น และความเชื่อมั่นเศรษฐกิจภาคอุตสาหกรรมในอนาคตที่ดีขึ้น เนื่องจากมีความต้องการสินค้าอุตสาหกรรมเพิ่มขึ้น อาทิ ยานยนต์และเครื่องปรับอากาศ ทั้งนี้หากพิจารณาเฉพาะความเชื่อมั่นอนาคตเศรษฐกิจในเขตพัฒนาพิเศษภาคตะวันออก (EEC) พบว่าดัชนีอยู่ที่ระดับ 87.1 โดยได้รับปัจจัยสนับสนุนจากภาคบริการและอุตสาหกรรมเช่นกัน

ขณะที่ดัชนีความเชื่อมั่นอนาคตเศรษฐกิจภาคใต้อยู่ที่ระดับ 82.0 สะท้อนถึงความเชื่อมั่นอนาคตเศรษฐกิจที่ดีขึ้นโดยเฉพาะในภาคบริการ เนื่องจากมีการจัดกิจกรรมส่งเสริมการท่องเที่ยวเพิ่มขึ้นและความเชื่อมั่นเศรษฐกิจภาคอุตสาหกรรมในอนาคตที่ดีขึ้น เนื่องจากความต้องการสินค้าอุตสาหกรรมภายในประเทศเพิ่มขึ้น โดยเฉพาะสินค้ากลุ่มผลิตภัณฑ์ยางพาราและอาหารทะเลแปรรูป ดัชนีความเชื่อมั่นอนาคตเศรษฐกิจภาคตะวันตกอยู่ที่ระดับ 78.7 ปรับตัวเพิ่มขึ้นจากเดือนก่อนหน้า สะท้อนถึงความเชื่อมั่นอนาคตเศรษฐกิจที่ดีขึ้นโดยเฉพาะในภาคบริการเนื่องจากคาดว่าจำนวนนักท่องเที่ยวเพิ่มขึ้นต่อเนื่อง และความเชื่อมั่นเศรษฐกิจภาคอุตสาหกรรมในอนาคตที่ดีขึ้น เนื่องจากคาดว่ายอดคำสั่งซื้อสินค้าอุตสาหกรรมจากคู่ค้าต่างประเทศจะเพิ่มขึ้น

ส่วนดัชนีความเชื่อมั่นอนาคตเศรษฐกิจของภาคตะวันออกเฉียงเหนืออยู่ที่ระดับ 78.0 ปรับตัวเพิ่มขึ้นต่อเนื่องจากเดือนก่อนหน้า สะท้อนถึงความเชื่อมั่นอนาคตเศรษฐกิจที่ดีขึ้นโดยเฉพาะในภาคอุตสาหกรรมเนื่องจากความต้องการสินค้าอุตสาหกรรมภายในประเทศเพิ่มขึ้น และในภาคบริการ เนื่องจากจำนวนนักท่องเที่ยวทั้งในประเทศและต่างประเทศเพิ่มขึ้นดัชนีความเชื่อมั่นอนาคตเศรษฐกิจภาคกลางอยู่ที่ระดับ 74.1 ปรับตัวเพิ่มขึ้นต่อเนื่องจากเดือนก่อนหน้า สะท้อนถึงความเชื่อมั่นอนาคตเศรษฐกิจที่ดีขึ้นโดยเฉพาะในภาคบริการ เนื่องจากมีการจัดกิจกรรมส่งเสริมการท่องเที่ยวจากหน่วยงานรัฐและเอกชนในพื้นที่เพิ่มขึ้น และในภาคอุตสาหกรรมเนื่องจากความต้องการสินค้าอุตสาหกรรมภายในประเทศเพิ่มขึ้น โดยเฉพาะสินค้ากลุ่มเกษตรแปรรูป

สำหรับดัชนีความเชื่อมั่นอนาคตเศรษฐกิจภาคเหนืออยู่ที่ระดับ 71.7 สะท้อนถึงความเชื่อมั่นอนาคตเศรษฐกิจที่ดีขึ้นโดยเฉพาะในภาคบริการ เนื่องจากคาดว่าจำนวนนักท่องเที่ยวทั้งในประเทศและต่างประเทศเพิ่มขึ้นต่อเนื่อง และความเชื่อมั่นเศรษฐกิจภาคการจ้างงานในอนาคตที่ดีขึ้นจากการที่ผู้ประกอบการบางรายขยายกิจการของตน ทำให้เกิดการจ้างงานเพิ่มขึ้น ดัชนีความเชื่อมั่นอนาคตเศรษฐกิจของ กทม. และปริมณฑลอยู่ที่ระดับ 61.3 ปรับตัวเพิ่มขึ้นจากเดือนก่อนหน้า สะท้อนถึงความเชื่อมั่นอนาคตเศรษฐกิจที่ดีขึ้นโดยเฉพาะในภาคอุตสาหกรรม เนื่องจากความต้องการสินค้าอุตสาหกรรมของประชาชนในพื้นที่เพิ่มขึ้น และในภาคบริการจากจำนวนนักท่องเที่ยวทั้งในประเทศและต่างประเทศที่เพิ่มขึ้น อย่างไรก็ดี ผู้ประกอบการบางรายมีความกังวลต่ออัตราแลกเปลี่ยนเงินตราต่างประเทศที่มีความผันผวน

NewsClip app.iqnewsclip.com
Dataxet Limited | 888/178 Ploenchit Road, 17th Floor, Mahatun Plaza Building, Lumpini, Patumwan, Bangkok 10330, THAILAND
02-253-5000, 02-651-4700 02-253-5001, 02-651-4701 help@iqnewsclip.com

แนวหน้า
Naew Na
Circulation: 900,000
Ad Rate: 1,600
Section: First Section/โลกธุรกิจ
วันที่: อังคาร 30 พฤษภาคม 2566
ปีที่: 44 ฉบับที่: 15369 หน้า: 1(ล่างซ้าย), 6
Col.Inch: 64.73 Ad Value: 103,568 PRValue (x3): 310,704 คลิป: สี่สี
หัวข้อข่าว: นักท่องเที่ยวทะลักหนุนเศรษฐกิจขยายตัว

นักท่องเที่ยวทะลัก หนุนเศรษฐกิจขยายตัว

นักท่องเที่ยวทะลัก หนุนเศรษฐกิจขยายตัว

นายพรชัย ฐีระเวช ผู้อำนวยการสำนักงานเศรษฐกิจการคลัง(สศค.) เปิดเผยว่า เศรษฐกิจไทยในเดือนเมษายน 2566 ได้รับปัจจัยสนับสนุนจากการท่องเที่ยวที่ขยายตัวได้ต่อเนื่องทั้งจากนักท่องเที่ยวต่างประเทศและผู้เยี่ยมเยือนชาวไทย ผลผลิตสินค้าเกษตรที่ขยายตัวได้ดี และอัตราเงินเฟ้อที่ลดลงต่อเนื่อง

เครื่องชี้เศรษฐกิจด้านการบริโภคภาคเอกชนทรงตัวจากเดือนก่อนหน้า โดยการบริโภคในหมวดสินค้าคงทน สะท้อนจากปริมาณรถจักรยานยนต์จดทะเบียนใหม่ ในเดือนเมษายน 2566 เพิ่มขึ้นจากช่วงเดียวกันปีก่อนที่ 2.4% ดัชนีความเชื่อมั่นของผู้บริโภค ในเดือนเมษายน 2566 ปรับตัวเพิ่มขึ้นมาอยู่ที่ระดับ 55.0 จากระดับ 53.8 ในเดือนก่อน ปรับตัวเพิ่มขึ้นต่อเนื่องเป็นเดือนที่ 11 และสูงสุดในรอบ 38 เดือน สะท้อนความเชื่อมั่นของผู้บริโภคต่อภาวะเศรษฐกิจที่ปรับตัวดีขึ้น เนื่องจากการท่องเที่ยวฟื้นตัวชัดเจนมากขึ้น รวมถึงความกังวลจากอัตราเงินเฟ้อมีแนวโน้มลดลงต่อเนื่อง สำหรับรายได้เกษตรกรที่แท้จริง ในเดือนเมษายน 2566 เพิ่มขึ้นจากช่วงเดียวกันปีก่อนที่ 1.0% อย่างไรก็ดี ภาษีมูลค่าเพิ่ม ณ ระดับราคาคงที่ และปริมาณการจำหน่ายรถยนต์นั่ง ในเดือนเมษายน 2566 ลดลงจากช่วงเดียวกันปีก่อน -7.0% และ -1.4% ตามลำดับ

เครื่องชี้เศรษฐกิจด้านการลงทุนภาคเอกชนทรงตัวจากเดือนก่อนหน้า โดยการลงทุนภาคเอกชนในหมวดเครื่องมือเครื่องจักร สะท้อนจากปริมาณการจำหน่ายรถยนต์เชิงพาณิชย์ ในเดือนเมษายน 2566 ลดลงจากช่วงเดียวกันปีก่อนที่ -8.4% แต่เพิ่มขึ้นเมื่อเทียบกับเดือนก่อนหน้าหลังขจัดผลทางฤดูกาลที่ 0.1% สำหรับการลงทุนในหมวดการก่อสร้าง สะท้อนจากปริมาณการจำหน่ายปูนซีเมนต์ภายในประเทศ ในเดือนมีนาคม 2566 เพิ่มขึ้นจาก

NewsClip app.iqnewsclip.com
Dataxet Limited | 888/178 Ploenchit Road, 17th Floor, Mahatun Plaza Building, Lumpini, Patumwan, Bangkok 10330, THAILAND
02-253-5000, 02-651-4700 02-253-5001, 02-651-4701 help@iqnewsclip.com

แนวหน้า
Naew Na
Circulation: 900,000
Ad Rate: 1,600
Section: First Section/โลกธุรกิจ
วันที่: อังคาร 30 พฤษภาคม 2566
ปีที่: 44 ฉบับที่: 15369 หน้า: 1(ล่างซ้าย), 6
Col.Inch: 64.73 Ad Value: 103,568 PRValue (x3): 310,704 คลิป: สี่สี
หัวข้อข่าว: นักท่องเที่ยวทะลักหนุนเศรษฐกิจขยายตัว

ช่วงเดียวกันปีก่อนที่ 0.2% แต่ลดลงเมื่อเทียบกับเดือนก่อนหน้าหลังขจัดผลทางฤดูกาลที่ -1.4% ขณะที่ภาษีธุรกรรมอสังหาริมทรัพย์ลดลงจากช่วงเดียวกันปีก่อน -30.0%

เครื่องชี้เศรษฐกิจไทยด้านอุปทาน ปรับตัวดีขึ้น โดยภาคการเกษตร สะท้อนจากดัชนีผลผลิตสินค้าเกษตรกรรม ในเดือนเมษายน 2566 ขยายตัวจากช่วงเดียวกันปีก่อนที่ 12.0% และเพิ่มขึ้นเมื่อเทียบกับเดือนก่อนหน้าหลังขจัดผลทางฤดูกาลที่ 2.4% จากการเพิ่มขึ้นของผลผลิตสำคัญ อาทิ ยางพารา ข้าวโพด และหมวดปศุสัตว์ เป็นต้น ภาคอุตสาหกรรม สะท้อนจากดัชนีความเชื่อมั่นภาคอุตสาหกรรม ในเดือนเมษายน 2566 ลดลงมาอยู่ที่ระดับ 95.0 จากระดับ 97.8 ในเดือนก่อนหน้า ปัจจัยสำคัญมาจากการชะลอตัวของการผลิตจากวันหยุดต่อเนื่องในช่วงวันสงกรานต์ และอุปสงค์จากต่างประเทศที่ยังคงอ่อนแอ แต่ยังมีปัจจัยสนับสนุนจากการบริโภคและการท่องเที่ยวที่ยังคงขยายตัว และต้นทุนค่าระวางเรือที่เริ่มคลี่คลายลง

ขณะที่ภาคบริการด้านการท่องเที่ยว ในเดือนเมษายน 2566 มีนักท่องเที่ยวชาวต่างชาติที่เดินทางเข้าประเทศไทย 2.18 ล้านคน ขยายตัวจากช่วงเดียวกันปีก่อนที่ 644.0% และเพิ่มขึ้นเมื่อเทียบกับเดือนก่อนหน้าหลังขจัดผลทางฤดูกาลที่ 18.2% ส่วนใหญ่เป็นนักท่องเที่ยวจากมาเลเซีย จีน อินเดีย รัสเซียและเกาหลีใต้ ตามลำดับ เช่นเดียวกับการท่องเที่ยวภายในประเทศที่มีผู้เยี่ยมเยือนชาวไทย ในเดือนเมษายน 2566 ถึง 21.3 ล้านคน ขยายตัวจากช่วงเดียวกันปีก่อนที่ 27.4% และเพิ่มขึ้นเมื่อเทียบกับเดือนก่อนหน้าหลังขจัดผลทางฤดูกาลที่ 11.0%

เสถียรภาพเศรษฐกิจยังอยู่ในเกณฑ์ดี และแรงกดดันจากระดับราคาสินค้าลดลงต่อเนื่อง สะท้อนจากอัตราเงินเฟ้อทั่วไปในเดือนเมษายน 2566 อยู่ที่ 2.67% อัตราเงินเฟ้อพื้นฐานอยู่ที่ 1.66% ส่วนสัดส่วนหนี้สาธารณะ ณ สิ้นเดือนมีนาคม 2566 อยู่ที่ 61.2% ต่อ GDP ยังอยู่ภายใต้กรอบวินัยการเงินการคลังที่ตั้งไว้ตามพระราชบัญญัติวินัยการเงินการคลังของรัฐ พ.ศ. 2561 และผู้ขอรับประโยชน์ทดแทนกรณีว่างงานรายใหม่ ในเดือนเมษายน 2566 อยู่ที่ 0.58% ของผู้ประกันตนตามมาตรา 33 ทั้งหมด

ด้านเสถียรภาพภายนอกยังอยู่ในระดับที่มั่นคงรองรับความเสี่ยงจากความผันผวนของเศรษฐกิจโลกได้ สะท้อนจากทุนสำรองระหว่างประเทศ ณ สิ้นเดือนเมษายน 2566 อยู่ในระดับสูงที่ 223.4 พันล้านดอลลาร์สหรัฐ

NewsClip app.iqnewsclip.com
Dataxet Limited | 888/178 Ploenchit Road, 17th Floor, Mahatun Plaza Building, Lumpini, Patumwan, Bangkok 10330, THAILAND
02-253-5000, 02-651-4700 02-253-5001, 02-651-4701 help@iqnewsclip.com

เดลินิวส์
Daily News
Circulation: 500,000
Ad Rate: 1,800

Section: First Section/เศรษฐกิจ
วันที่: อังคาร 30 พฤษภาคม 2566
ปีที่: - ฉบับที่: 26892 หน้า: 9(ล่างขวา)
Col.Inch: 25.28 Ad Value: 45,504 PRValue (x3): 136,512 คลิป: สี่สี
หัวข้อข่าว: ท่องเที่ยวเม.ย.พีคมาก

ท่องเที่ยวเม.ย.พีคมาก

พรชัย ฐีระเวช

นายพรชัย ฐีระเวช ผู้อำนวยการสำนักงานเศรษฐกิจการคลัง เปิดเผยภาวะเศรษฐกิจการคลังประจำเดือน เม.ย. 66 ว่า เศรษฐกิจไทยเดือน เม.ย. 66 ได้รับปัจจัยสนับสนุนจากการท่องเที่ยวขยายตัว ทั้งชาวต่างชาติและผู้เยี่ยมเยือนชาวไทย ประกอบกับผลผลิตสินค้าเกษตรที่ขยายตัวได้ดี และอัตราเงินเฟ้อที่ลดลง โดยเฉพาะยอดนักท่องเที่ยวชาวต่างชาติเดินทางเข้าไทย 2.18 ล้านคน ขยายตัวจากปีก่อน 644% ส่วนใหญ่เป็นนักท่องเที่ยวจากมาเลเซีย จีน อินเดีย รัสเซีย และเกาหลีใต้ ตามลำดับ เช่นเดียวกับการท่องเที่ยวภายในประเทศที่มีนักท่องเที่ยวไทยเดือน เม.ย. 66 จำนวน 21.3 ล้านคน ขยายตัวจากปีก่อน 27.4%

ขณะที่การบริโภคสินค้าคงทน เช่น รถจักรยานยนต์จดทะเบียนใหม่ ในเดือนเม.ย.66 เพิ่มจากปีก่อน 2.4% ดัชนีความเชื่อมั่นของผู้บริโภค เดือน เม.ย. 66 เพิ่มขึ้นมาที่ 55.0 จากระดับ 53.8 ซึ่งเป็นการปรับตัวเพิ่มขึ้นต่อเนื่องเดือนที่ 11 และสูงสุดในรอบ 38 เดือน

สำหรับรายได้เกษตรกรที่แท้จริง ในเดือน เม.ย. 66 เพิ่มขึ้นที่ 1.0% แต่ภาษีมูลค่าเพิ่ม ณ ระดับราคาคงที่ลดลง 7% และปริมาณการจำหน่ายรถยนต์นั่งลดลง 1.4% ขณะที่การลงทุนภาคเอกชน ทรงตัวจากเดือนก่อนหน้า โดยการลงทุนภาคเอกชนในหมวดเครื่องมือเครื่องจักร เช่น ยอดขายรถยนต์เชิงพาณิชย์ เดือน เม.ย. 66 ลดลงจากปีก่อนที่ 8.4% หมวดก่อสร้างการจำหน่ายปูนซีเมนต์ภายในประเทศ เดือน มี.ค. 66 เพิ่มขึ้น 0.2% ขณะที่ภาษีธุรกรรมอสังหาริมทรัพย์ลดลง 30%

ด้านการผลิตภาคการเกษตร สะท้อนจากดัชนีผลผลิตสินค้าเกษตรกรรม เพิ่มขึ้น 12% และเพิ่มขึ้นเมื่อเทียบกับเดือนก่อนหน้าเป็นการเพิ่มขึ้นของผลผลิตสำคัญ อาทิ ยางพารา ข้าวโพด และหมวดปศุสัตว์ เป็นต้น ส่วนภาคอุตสาหกรรม สะท้อนจากดัชนีความเชื่อมั่นภาคอุตสาหกรรม เดือน เม.ย. 66 ลดลงมาอยู่ที่ 95.0 จากระดับ 97.8 ในเดือนก่อนหน้า โดยมีปัจจัยสำคัญมาจากการชะลอตัวของการผลิตจากวันหยุดต่อเนื่องในช่วงวันสงกรานต์ และอุปสงค์จากต่างประเทศที่ยังคงอ่อนแอ.

NewsClip app.iqnewsclip.com
Dataxet Limited | 888/178 Ploenchit Road, 17th Floor, Mahatun Plaza Building, Lumpini, Patumwan, Bangkok 10330, THAILAND
02-253-5000, 02-651-4700 02-253-5001, 02-651-4701 help@iqnewsclip.com

ข่าวสด
Khao Sod
Circulation: 950,000
Ad Rate: 1,100

Section: First Section/เศรษฐกิจ/ต่างประเทศ
วันที่: อังคาร 30 พฤษภาคม 2566
ปีที่: 33 ฉบับที่: 11871 หน้า: 5(ซ้าย)
Col.Inch: 14.80 Ad Value: 16,280 PRValue (x3): 48,840 คลิป: ขาว-ดำ
หัวข้อข่าว: เศรษฐกิจเม.ย.ดีต่อเนื่อง

เศรษฐกิจเม.ย.ดีต่อเนื่อง

นายพรชัย ฐีระเวช ผู้อำนวยการสำนักงานเศรษฐกิจการคลัง (สศค.) เปิดเผยว่า เศรษฐกิจไทยเดือนเม.ย. 2566 ได้รับปัจจัยสนับสนุนจากการท่องเที่ยวที่ขยายตัวได้ต่อเนื่อง การบริโภคภาคเอกชน ทรงตัวจากเดือนก่อนหน้า ดัชนีความเชื่อมั่นของผู้บริโภคอยู่ที่ระดับ 55.0 จากระดับ 53.8 ในเดือนก่อน ปรับตัวเพิ่มขึ้นต่อเนื่องเป็นเดือนที่ 11 และสูงสุดในรอบ 38 เดือน สะท้อนความเชื่อมั่นของผู้บริโภคต่อภาวะเศรษฐกิจที่ปรับตัวดีขึ้น และความกังวลจากอัตราเงินเฟ้อมีแนวโน้มลดลงต่อเนื่อง

สำหรับเครื่องชี้เศรษฐกิจไทยด้านอุปทานปรับตัวดีขึ้นจากช่วงเดียวกันปีก่อน โดยภาคการเกษตรสะท้อนจากดัชนีผลผลิตสินค้าเกษตรกรรม ขยายตัวจากช่วงเดียวกันปีก่อนที่ 12.0% จากการเพิ่มขึ้นของผลผลิตสำคัญ อาทิ ยางพารา ข้าวโพด และหมวดปศุสัตว์ เป็นต้น ภาคอุตสาหกรรมดัชนีความเชื่อมั่นภาคอุตสาหกรรมอยู่ที่ระดับ 95.0 จากระดับ 97.8 ในเดือนก่อนหน้า จากการชะลอตัวของการผลิตจากวันหยุดต่อเนื่องในช่วงวันสงกรานต์ และอุปสงค์จากต่างประเทศที่ยังคงอ่อนแอ

ขณะที่เสถียรภาพเศรษฐกิจอยู่ในเกณฑ์ดี แรงกดดันจากระดับราคาสินค้าลดลงต่อเนื่อง สะท้อนจากอัตราเงินเฟ้อทั่วไปเดือนเม.ย.อยู่ที่ 2.67% อัตราเงินเฟ้อพื้นฐานอยู่ที่ 1.66% ส่วนสัดส่วนหนี้สาธารณะ ณ สิ้นเดือนมี.ค.อยู่ที่ 61.2% ต่อจีดีพี GDP สำหรับเสถียรภาพภายนอกยังอยู่ในระดับที่มั่นคง และสามารถรองรับความเสี่ยงจากความผันผวนของเศรษฐกิจโลกได้ สะท้อนจากทุนสำรองระหว่างประเทศ ณ เม.ย. 2566 อยู่ในระดับสูงที่ 223.4 พันล้านดอลลาร์สหรัฐ

NewsClip app.iqnewsclip.com
Dataxet Limited | 888/178 Ploenchit Road, 17th Floor, Mahatun Plaza Building, Lumpini, Patumwan, Bangkok 10330, THAILAND
02-253-5000, 02-651-4700 02-253-5001, 02-651-4701 help@iqnewsclip.com

ข่าวหุ้น
Khao Hoon
Circulation: 80,000
Ad Rate: 1,085

Section: First Section/การเงิน-อนุพันธ์-การคลัง
วันที่: อังคาร 30 พฤษภาคม 2566
ปีที่: 29 ฉบับที่: 7190 หน้า: 31(ขวา)
Col.Inch: 23.67 Ad Value: 25,681.95 PRValue (x3): 77,045.85 คลิป: ขาว-ดำ
หัวข้อข่าว: สศค.อวดศก.ไทยความเชื่อมั่นสุดปังสูงสุดรอบ38เดือน

สศค.อวดศก.ไทยความเชื่อมั่นสุดปังสูงสุดรอบ38เดือน

สำนักงานเศรษฐกิจการคลัง (สศค.) โชว์ เศรษฐกิจไทยเดือน เม.ย. 66 อู้ฟู่ โดยดัชนีความเชื่อมั่นของผู้บริโภคฯ ปรับตัวเพิ่มขึ้นต่อเนื่องเป็นเดือนที่ 11 สูงสุดในรอบ 38 เดือน จากการท่องเที่ยวฟื้นตัว รวมถึงเงินเฟ้อมีแนวโน้มลดลงต่อเนื่อง ขณะที่ดัชนีความเชื่อมั่นอนาคตเศรษฐกิจภูมิภาคเดือน พ.ค. 66 ใน 6 เดือนข้างหน้าปรับตัวดีขึ้นในทุกภูมิภาค โดยเฉพาะในพื้นที่เขตพัฒนาพิเศษภาคตะวันออก (EEC)

นายพรชัย ฐีระเวช ผู้อำนวยการสำนักงานเศรษฐกิจการคลัง (สศค.) เปิดเผยว่า เศรษฐกิจไทยในเดือน เม.ย. 2566 ได้รับปัจจัยสนับสนุนจากการท่องเที่ยวที่ขยายตัวได้ต่อเนื่องทั้งจากนักท่องเที่ยวต่างประเทศและผู้เยี่ยมเยือนชาวไทย ผลผลิตสินค้าเกษตรที่ขยายตัวได้ดี และอัตราเงินเฟ้อที่ลดลงต่อเนื่อง ทั้งนี้ เครื่องชี้เศรษฐกิจด้านการบริโภคภาคเอกชน ทรงตัวจากเดือนก่อนหน้า โดยการบริโภคในหมวดสินค้าคงทน สะท้อนจากปริมาณรถจักรยานยนต์จดทะเบียนใหม่ ในเดือน เม.ย.เพิ่มขึ้นจากช่วงเดียวกันปีก่อนที่ 2.4% ดัชนีความเชื่อมั่นของผู้บริโภคเดือน เม.ย.ปรับตัวเพิ่มขึ้นมาอยู่ที่ระดับ 55.0 จากระดับ 53.8 ในเดือนก่อน

ซึ่งเป็นการปรับตัวเพิ่มขึ้นต่อเนื่องเป็นเดือนที่ 11 และสูงสุดในรอบ 38 เดือน สะท้อนความเชื่อมั่นของผู้บริโภคต่อภาวะเศรษฐกิจที่ปรับตัวดีขึ้น เนื่องจากการท่องเที่ยวฟื้นตัวชัดเจนมากขึ้น รวมถึงความกังวลจากอัตราเงินเฟ้อมีแนวโน้มลดลงต่อเนื่อง สำหรับรายได้เกษตรกรที่แท้จริงเดือน เม.ย.เพิ่มขึ้นจากช่วงเดียวกันปีก่อนที่ 1.0% อย่างไรก็ตาม ภาษีมูลค่าเพิ่ม ณ ระดับราคาคงที่ และปริมาณการจำหน่ายรถยนต์นั่งเดือน เม.ย.ลดลงจากช่วงเดียวกันปีก่อน -7.0% และ -1.4% ตามลำดับ อย่างไรก็ตาม เสถียรภาพเศรษฐกิจยังอยู่ในเกณฑ์ดี และแรงกดดันจากระดับราคาสินค้าลดลงต่อเนื่อง สะท้อนจากอัตราเงินเฟ้อทั่วไปในเดือน เม.ย.อยู่ที่ 2.67% ขณะที่อัตราเงินเฟ้อพื้นฐานอยู่ที่ 1.66% ส่วนสัดส่วนหนี้สาธารณะ ณ สิ้นเดือน มี.ค.อยู่ที่ 61.2% ต่อจีดีพี

นายพรชัย กล่าวอีกว่า สำหรับดัชนีความเชื่อมั่นอนาคตเศรษฐกิจภูมิภาคประจำเดือน พ.ค. 2566 พบว่า ดัชนีฯสะท้อนความเชื่อมั่นเศรษฐกิจใน 6 เดือนข้างหน้า ที่จะปรับตัวดีขึ้นในทุกภูมิภาค โดยเฉพาะในเขตพัฒนาพิเศษภาคตะวันออก (EEC) ภาคตะวันตก ภาคตะวันออกเฉียงเหนือ ภาคกลาง ที่ความเชื่อมั่นเพิ่มขึ้นต่อจากเดือนก่อนหน้า โดยได้รับปัจจัยสนับสนุนจากภาคบริการและภาคอุตสาหกรรมเป็นสำคัญ

"ดัชนีความเชื่อมั่นอนาคตเศรษฐกิจภาคตะวันออกอยู่ที่ระดับ 82.3 สะท้อนถึงความเชื่อมั่นอนาคตเศรษฐกิจที่ดีขึ้นโดยเฉพาะในภาคบริการเนื่องจากมีจำนวนนักท่องเที่ยวเพิ่มขึ้นต่อเนื่อง หากพิจารณาเฉพาะความเชื่อมั่นอนาคตเศรษฐกิจในเขตพัฒนาพิเศษภาคตะวันออก (EEC) พบว่าดัชนีอยู่ที่ระดับ 87.1 ได้รับปัจจัยสนับสนุนจากภาคบริการและอุตสาหกรรมเช่นกัน" นายพรชัย กล่าว ■

NewsClip app.iqnewsclip.com
Dataxet Limited | 888/178 Ploenchit Road, 17th Floor, Mahatun Plaza Building, Lumpini, Patumwan, Bangkok 10330, THAILAND
02-253-5000, 02-651-4700 02-253-5001, 02-651-4701 help@iqnewsclip.com

hooninside.com

Rating: ★★★★☆

บันทึกไฟล์เมื่อ: จันทร์ 29 พฤษภาคม 2566 เวลา 21:29 **Site Value:** 40,000 **PRValue (x3)** 120,000

หัวข้อข่าว: คลัง เผย ดัชนีความเชื่อมั่นอนาคตเศรษฐกิจภูมิภาคเดือนพ.ค.66 สะท้อนความเชื่อมั่นเศรษฐกิจใน 6 เดือนข้าง...

PILATUS MARINE
ผู้นำและผู้ประกอบการขนส่ง
"ผลิตภัณฑ์ปิโตรเลียมเหลว"
ทั้งการขนส่งทาง ทะเลและทางบกมามากกว่าทศวรรษ

News Feed

คลัง เผย ดัชนีความเชื่อมั่นอนาคตเศรษฐกิจภูมิภาคเดือนพ.ค.66 สะท้อนความเชื่อมั่นเศรษฐกิจใน 6 เดือนข้างหน้า ที่จะปรับตัวดีขึ้นในทุกภูมิภาค

29 พ.ค. 2566 11:30:20 44

สำนักข่าวหุ้นอินไซด์(29พฤษภาคม 2566)-------ดัชนีความเชื่อมั่นอนาคตเศรษฐกิจภูมิภาค (Thailand Regional Economic Sentiment Index: RSI) ประจำเดือนพฤษภาคม 2566

"ดัชนีความเชื่อมั่นอนาคตเศรษฐกิจภูมิภาคเดือนพฤษภาคม 2566 สะท้อนความเชื่อมั่นเศรษฐกิจใน 6 เดือนข้างหน้า ที่จะปรับตัวดีขึ้นในทุกภูมิภาค โดยเฉพาะอย่างยิ่งในเขตพัฒนาพิเศษภาคตะวันออก (EEC) ภาคตะวันตก ภาคตะวันออกเฉียงเหนือ ภาคกลาง ที่ความเชื่อมั่นเพิ่มขึ้นต่อจากเดือนก่อนหน้า โดยได้รับปัจจัยสนับสนุนจากภาคบริการและภาคอุตสาหกรรมเป็นสำคัญ"

นายพรชัย ฐีระเวช ผู้อำนวยการสำนักงานเศรษฐกิจการคลัง ในฐานะโฆษกกระทรวงการคลัง เปิดเผยว่า ดัชนีความเชื่อมั่นอนาคตเศรษฐกิจภูมิภาคประจำเดือนพฤษภาคม 2566 จากการประมวลผลข้อมูลการสำรวจภาวะเศรษฐกิจรายจังหวัดจากสำนักงานคลังจังหวัด 76 จังหวัดทั่วประเทศ และสภาอุตสาหกรรมแห่งประเทศไทย เพื่อจัดทำดัชนีความเชื่อมั่นอนาคตเศรษฐกิจภูมิภาค พบว่า "ดัชนีความเชื่อมั่นอนาคตเศรษฐกิจภูมิภาคเดือนพฤษภาคม 2566 สะท้อนความเชื่อมั่นเศรษฐกิจใน 6 เดือนข้างหน้า ที่จะปรับตัวดีขึ้นในทุกภูมิภาค โดยเฉพาะอย่างยิ่งในเขตพัฒนาพิเศษภาคตะวันออก (EEC) ภาคตะวันตก ภาคตะวันออกเฉียงเหนือ ภาคกลาง ที่ความเชื่อมั่นเพิ่มขึ้นต่อจากเดือนก่อนหน้า โดยได้รับปัจจัยสนับสนุนจากภาคบริการและภาคอุตสาหกรรมเป็นสำคัญ" โดยมีรายละเอียดดังนี้

ดัชนีความเชื่อมั่นอนาคตเศรษฐกิจภาคตะวันออกอยู่ที่ระดับ 82.3 สะท้อนถึงความเชื่อมั่นอนาคตเศรษฐกิจที่ดีขึ้นโดยเฉพาะในภาคบริการเนื่องจากมีจำนวนนักท่องเที่ยวเพิ่มขึ้นต่อเนื่อง ประกอบกับในพื้นที่มีการประชาสัมพันธ์และจัดกิจกรรมส่งเสริมการท่องเที่ยวเพิ่มขึ้น และความเชื่อมั่นเศรษฐกิจภาคอุตสาหกรรมในอนาคตที่ดีขึ้น เนื่องจากมีความต้องการสินค้าอุตสาหกรรมเพิ่มขึ้น อาทิ ยานยนต์และเครื่องปรับอากาศ ทั้งนี้ หากพิจารณาเฉพาะความเชื่อมั่นอนาคตเศรษฐกิจในเขตพัฒนาพิเศษภาคตะวันออก (EEC) พบว่าดัชนีอยู่ที่ระดับ 87.1 โดยได้รับปัจจัยสนับสนุนจากภาคบริการและอุตสาหกรรมเช่นกัน ดัชนีความเชื่อมั่นอนาคตเศรษฐกิจภาคใต้อยู่ที่ระดับ 82.0 สะท้อนถึงความเชื่อมั่นอนาคตเศรษฐกิจที่ดีขึ้นโดยเฉพาะในภาคบริการ เนื่องจากมีการจัดกิจกรรมส่งเสริมการท่องเที่ยวเพิ่มขึ้น และความเชื่อมั่นเศรษฐกิจภาคอุตสาหกรรมในอนาคตที่ดีขึ้น เนื่องจากความต้องการสินค้าอุตสาหกรรมภายในประเทศเพิ่มขึ้น โดยเฉพาะสินค้ากลุ่มผลิตภัณฑ์ยางพาราและอาหารทะเลแปรรูป ดัชนีความเชื่อมั่นอนาคตเศรษฐกิจภาคตะวันตกอยู่ที่ระดับ 78.7 ปรับตัวเพิ่มขึ้นจากเดือนก่อนหน้า สะท้อนถึงความเชื่อมั่นอนาคตเศรษฐกิจที่ดีขึ้นโดยเฉพาะในภาคบริการเนื่องจากคาดว่าจำนวนนักท่องเที่ยวเพิ่มขึ้นต่อเนื่อง และความเชื่อมั่นเศรษฐกิจภาคอุตสาหกรรมในอนาคตที่ดีขึ้นเนื่องจากคาดว่ายอดคำสั่งซื้อสินค้าอุตสาหกรรมจากคู่ค้าต่างประเทศจะเพิ่มขึ้น ดัชนีความเชื่อมั่นอนาคตเศรษฐกิจของภาคตะวันออกเฉียงเหนืออยู่ที่ระดับ 78.0 ปรับตัวเพิ่มขึ้นต่อเนื่องจากเดือนก่อนหน้า สะท้อนถึงความเชื่อมั่นอนาคตเศรษฐกิจที่ดีขึ้นโดยเฉพาะในภาคอุตสาหกรรม เนื่องจากความต้องการสินค้าอุตสาหกรรมภายในประเทศเพิ่มขึ้น และในภาคบริการ เนื่องจากจำนวนนักท่องเที่ยวทั้งในประเทศและต่างประเทศเพิ่มขึ้น ดัชนีความเชื่อมั่นอนาคตเศรษฐกิจภาคกลางอยู่ที่ระดับ 74.1 ปรับตัวเพิ่มขึ้นต่อเนื่องจากเดือนก่อนหน้า สะท้อนถึงความเชื่อมั่นอนาคตเศรษฐกิจที่ดีขึ้นโดยเฉพาะในภาคบริการ เนื่องจากมีการจัดกิจกรรมส่งเสริมการท่องเที่ยวจากหน่วยงานรัฐและเอกชนในพื้นที่เพิ่มขึ้น และในภาคอุตสาหกรรม เนื่องจากความต้องการสินค้าอุตสาหกรรมภายในประเทศเพิ่มขึ้น โดยเฉพาะสินค้ากลุ่มเกษตรแปรรูป ดัชนีความเชื่อมั่นอนาคตเศรษฐกิจภาคเหนืออยู่ที่ระดับ 71.7 สะท้อนถึงความเชื่อมั่นอนาคตเศรษฐกิจที่ดีขึ้นโดยเฉพาะในภาคบริการ เนื่องจากคาดว่าจำนวนนักท่องเที่ยวทั้งในประเทศและต่างประเทศเพิ่มขึ้นต่อเนื่อง และความเชื่อมั่นเศรษฐกิจภาคการจ้างงานในอนาคตที่ดีขึ้น จากการที่ผู้ประกอบการบางรายขยายกิจการของตน ทำให้เกิดการจ้างงานเพิ่มขึ้น ดัชนีความเชื่อมั่นอนาคตเศรษฐกิจของ กทม. และปริมณฑลอยู่ที่ระดับ 61.3 ปรับตัวเพิ่มขึ้นจากเดือนก่อนหน้า สะท้อนถึงความเชื่อมั่นอนาคตเศรษฐกิจที่ดีขึ้นโดยเฉพาะในภาคอุตสาหกรรม เนื่องจากความต้องการสินค้าอุตสาหกรรมของประชาชนในพื้นที่เพิ่มขึ้น และในภาคบริการจากจำนวนนักท่องเที่ยวทั้งในประเทศและต่างประเทศที่เพิ่มขึ้น อย่างไรก็ดี ผู้ประกอบการบางรายมีความกังวลต่ออัตราแลกเปลี่ยนเงินตราต่างประเทศที่มีความผันผวน

อณุภา ศิริรวง
: รายงาน/เรียบเรียง โทร 02-276-5976 อีเมล์: reporter@hooninside.com ที่มา: สำนักข่าวหุ้นอินไซด์

เนื้อหาที่เกี่ยวข้อง

บทความล่าสุด

กำไรขาย By : แม่มดน้อย

แม่มดน้อย ชี้ไม้กวาดวิเศษ มองวันนี้ เป็นวันขาย กำไรขาย ห้วงตลาดบวก ตลาดต่างประเทศ .....

UBE Group แสดงศักยภาพผู้นำผลิตภัณฑ์อาหารเพื่อสุขภาพ ในงาน THAIFEX-ANUGA ASIA 2023

UBE Group แสดงศักยภาพผู้นำผลิตภัณฑ์อาหารเพื่อสุขภาพ ในงาน THAIFEX-ANUGA ASIA 2023

ผ้าต้านรับข่าวดี By : เจ็มดแดง

เจ็มดแดง ไตเก็งมะม่วง วันนี้ หุ้นไทย คงผ้าต้าน รับข่าวดีสหรัฐ บรรดุปรับเพิ่มเพดานหนี้ - เกมเก็งกำไรของหุ้น.....

pi บล.พาย (Pi)
บริษัทหลักทรัพย์ พาย จำกัด (มหาชน)

มัลติมีเดีย

กรูแจกหุ้นเด็ด ประจำเดือน พฤษภาคม 2566

NewsClip app.iqnewsclip.com
Dataxet Limited | 888/178 Ploenchit Road, 17th Floor, Mahatun Plaza Building, Lumpini, Patumwan, Bangkok 10330, THAILAND
02-253-5000, 02-651-4700 02-253-5001, 02-651-4701 help@iqnewsclip.com

bangkokbiznews.com **Rating:** ★★★★★

บันทึกไฟล์เมื่อ: จันทร์ 29 พฤษภาคม 2566 เวลา 13:35 **Site Value:** 60,000 **PRValue (x3)** 180,000

หัวข้อข่าว: คลังแนะ3แนวทางสร้างความเห็นร่วมปฏิรูปโครงสร้างภาษี

กรุงเทพธุรกิจ

การเงิน-การลงทุน

คลังแนะ 3 แนวทางสร้างความเห็นร่วมปฏิรูปโครงสร้างภาษี

คลังชี้ปฏิรูปโครงสร้างภาษีเป็นเรื่องยาก เผยเวิลด์แบงก์เคยเสนอแนวปฏิรูปภาษีเพื่อสร้างรายได้เมื่อ 12 ปีที่แล้ว แนะ 3 แนวทางสร้างความเห็นร่วมปฏิรูปโครงสร้างภาษี หนึ่งฟังเสียงประชาชน สองสร้างความยุติธรรมเสียภาษี และสามนำภาษีที่ปรับขึ้นไปใช้ในโครงการเฉพาะ

ดร.ปิณฌ์ อนันอภิบูล ผู้อำนวยการส่วนนโยบายภาษีสรรพากร สำนักงานเศรษฐกิจการคลัง กระทรวงการ**คลัง**กล่าวระหว่างงานสัมมนาประจำปีของธนาคารโลกในหัวข้อ THAILAND PUBLIC REVENUE AND SPENDING ASSESSMENT โดยระบุว่า เรื่องการ**ปฏิรูปโครงสร้างภาษี**เพื่อเพิ่มรายได้นั้น เป็นข้อเสนอที่ธนาคารโลกได้เสนอมาตั้งแต่เมื่อ 12 ปีที่แล้ว ซึ่งจะเห็นว่า การปฏิรูปภาษีก็ยังเป็นเรื่องที่ยาก และมีความเห็นที่หลากหลายสำหรับประเทศไทย

"อันดับแรก การ**ปฏิรูป**ภาษีเป็นเรื่องที่ยาก และมีความเห็นที่หลากหลายมาก ถ้าย้อนไปดูเมื่อ 12 ปีที่แล้ว เวิลด์แบงก์ทำรายงานต่อกระทรวงการคลัง โดยมีข้อเสนอให้ปรับอัตราภาษีมูลค่าเพิ่มไปอัตราเดิมที่ 10% พร้อมกับทบทวนรายการลดหย่อนภาษีเงินได้บุคคลธรรมดา ต้องยอมรับว่า วันนี้ ข้อเสนอก็ยังเหมือนเดิม ซึ่งมีความยากในการเปลี่ยนแปลง"

เขากล่าวว่า หากจะถามว่า จะผลักดันให้เกิดการปฏิรูปภาษีได้อย่างไร คนเห็นว่า มี 3 แนวทางที่พอจะทำได้ อันดับแรก ต้องฟังเสียงประชาชน สองต้องสร้างขวัญกำลังใจในการเสียภาษี หรือสร้างความยุติธรรมในการเก็บภาษี และ สาม ทำนโยบายภาษีในลักษณะ Earmarked หรือการจัดเก็บภาษีเพื่อวัตถุประสงค์เฉพาะ เพื่อสร้างความยอมรับจากประชาชน

ทั้งนี้ สำหรับอันดับแรก คือ การฟังเสียงประชาชน โดยเรื่องของภาษี เราจะทำได้ ต้องได้รับฉันทามติจากประชาชน ซึ่งเกิดขึ้นได้ผ่านกระบวนการการเลือกตั้ง ยกตัวอย่าง มีคไลแกนเมื่อ 300 ปีที่แล้วของประเทศอังกฤษสมัยล่าอาณานิคม ผู้ที่ถูกล่าอาณานิคมเขาบอกว่า เขาไม่ยอมเสียภาษีหรอก ถ้าไม่มีผู้แทนในสภาฯ ก่อน สิ่งนี้ก็คล้ายๆ กัน ถ้าเราจะสร้างให้เกิดการยอมรับ ก็ต้องฟังเสียงประชาชน

"เรื่องภาษี เป็นเรื่องที่ Sensitive มาก ยกตัวอย่าง ไม่ห่างอะไรกับความยุติธรรม เราเดินไปถามคน 100 คน มีความเห็นไม่ตรงกันเลย ซึ่งสิ่งเหล่านี้ ถ้าเราจะสร้างให้เกิดความเห็นชอบร่วมกัน ก็จะต้องให้โอกาสแสดงความเห็น สมมติวันนี้ เราอยากได้รัฐสวัสดิการ บางคนก็อยากเป็น บางคนอยากเห็นภาครัฐบาลเล็กๆ บางคนอยากเห็นภาครัฐบาลใหญ่ๆ สมมติว่า เราอยากไปรัฐสวัสดิการแบบสุดโต่งเลย สวีเดน เดนมาร์ก นอร์เวย์ ฟินแลนด์ เราเดินไปประเทศเหล่านี้ มีฟินแลนด์ประเทศเดียวที่เก็บแวต 24% ส่วน 3 ประเทศที่เหลือเก็บ 25% จะนั้น ฉันทามติคนในสังคมไป ก็ไปได้ คิดว่า ต้องทำให้คนยอมรับร่วมกัน"

เรื่องที่สอง เราต้องเคารพผู้เสียภาษี ทำอย่างไรให้คนยินยอม มีงานวิจัยว่า ถ้าคนเชื่อว่า ภาษียุติธรรม การหนีภาษีจะน้อยลง สิ่งนี้ จะเกิดขึ้นได้ แน่นอนว่า รัฐบาลต้องใช้จ่ายให้ประชาชนรู้สึกดี การรั่วไหลน้อย ลดรายจ่ายไม่จำเป็น และคิดว่า ต้องทำให้เขามีความเห็นร่วมกัน

เรื่องที่สาม Earmarked ซึ่งโดยธรรมชาติแล้ว กระทรวงการคลังมักไม่ชอบให้ทำนโยบายลักษณะนี้เท่าไร แต่ถ้าเราอยากได้ความยอมรับจากประชาชน เราก็อาจจะต้องทำลักษณะนี้ ยกตัวอย่าง ญี่ปุ่นปรับขึ้นภาษีแวต 2 ครั้ง รัฐบาลเขาประกาศชัดเจนว่า เม็ดเงินครึ่งหนึ่งของภาษีที่ปรับขึ้นมานั้น จะนำไปใช้เรื่องคนแก่กับเด็ก และที่เหลือใช้ในการลงทุนโครงสร้างพื้นฐาน เป็นการส่งสัญญาณชัดเจนที่บอกกับประชาชน คนคิดว่า เหล่านี้ น่าจะเป็นกลยุทธ์สร้างความยอมรับร่วมกันคนในสังคมในเรื่องการปฏิรูปโครงสร้างภาษี

พิสูจน์อักษร...สุรีย์ ศิลาวงษ์

แท็กที่เกี่ยวข้อง คลัง ปฏิรูป โครงสร้างภาษี investment

NewsClip app.iqnewsclip.com
Dataxet Limited | 888/178 Ploenchit Road, 17th Floor, Mahatun Plaza Building, Lumpini, Patumwan, Bangkok 10330, THAILAND
02-253-5000, 02-651-4700 02-253-5001, 02-651-4701 help@iqnewsclip.com

กรุงเทพธุรกิจ
Krungthep Turakij
Circulation: 150,000
Ad Rate: 833
Section: First Section/ทัศนะ
วันที่: อังคาร 30 พฤษภาคม 2566
ปีที่: 36 ฉบับที่: 12390 หน้า: 7(ล่าง)
Col.Inch: 75.34 Ad Value: 62,758.22 PRValue (x3): 188,274.66 คลิป: ขาว-ดำ
คอลัมน์: Legal Vision นิติทัศน์ 4.0: เมื่อ ก.ล.ต.สหรัฐ ประกาศเพิ่มคริปโทฯ บางเหรียญเป็น...

เมื่อ ก.ล.ต.สหรัฐ ประกาศเพิ่ม คริปโทฯ บางเหรียญเป็นหลักทรัพย์

กรุงเทพธุรกิจ
Legal Vision นิติทัศน์ 4.0

สุมาพร (ศรีสุนทร) มานะสันต์
สำนักกฎหมาย สำนักงานเศรษฐกิจการคลัง กระทรวงการคลัง

คณะกรรมการกำกับหลักทรัพย์และตลาดหลักทรัพย์ของสหรัฐ (SEC) หรือ ก.ล.ต.สหรัฐ ได้แสดงแนวทางชัดเจน ในการกำกับคริปโทเคอร์เรนซี/โทเคนดิจิทัลที่มีคุณสมบัติคล้ายหลักทรัพย์มาตั้งแต่ปี 2560 ซึ่งในปัจจุบันมีสินทรัพย์ดิจิทัลกว่า 70 เหรียญที่ถูกจัดเป็นหลักทรัพย์ภายใต้ Securities Act of 1933

และล่าสุด เมื่อกลางเดือน พ.ค.2566 ก็ได้ประกาศเพิ่มให้คริปโทฯ/โทเคน อีก 37 เหรียญให้เป็นหลักทรัพย์

● สหรัฐกำกับสินทรัพย์ดิจิทัลอย่างไร

สหรัฐไม่มีกฎหมายเฉพาะในการกำกับดูแลสินทรัพย์ดิจิทัล และ Securities and Exchange Act ไม่ได้มีนิยามสินทรัพย์ดิจิทัลบัญญัติไว้เป็นการเฉพาะ (แตกต่างจากไทยที่มี พ.ร.ก.สินทรัพย์ดิจิทัล เป็นการเฉพาะ) ดังนั้น เมื่อไม่มีกฎหมายดูแลเป็นการเฉพาะ สหรัฐจึงใช้หลักการที่ว่า "สินทรัพย์ดิจิทัลจะถูกกำกับก็ต่อเมื่อสินทรัพย์นั้นมีลักษณะเป็นหลักทรัพย์ภายใต้ Securities Act" หรืออาจกล่าวได้ว่า การกำกับสินทรัพย์ดิจิทัลในสหรัฐจึงอยู่ภายใต้หลักการพิจารณาเดียวกันกับการพิจารณาว่ากิจกรรมนั้นเป็น "หลักทรัพย์" หรือไม่

● นิยาม "หลักทรัพย์" ของสหรัฐ

ดังนั้นการเข้าใจนิยามหลักทรัพย์ภายใต้กฎหมายสหรัฐ จึงเป็นสิ่งที่จำเป็นในการพิจารณาว่าสินทรัพย์ดิจิทัลรายการนั้นจะถูกจัดเป็นหลักทรัพย์ภายใต้ Securities Act หรือไม่ โดยกำหนดนิยามของ "หลักทรัพย์" ไว้อย่างกว้าง โดยหมายรวมถึงสินทรัพย์ทางการเงิน หรือเครื่องมือทางการเงินในรูปแบบต่างๆ ที่ซื้อขายได้ เช่น หุ้น ตราสารหนี้ อนุพันธ์ สัญญาซื้อขายล่วงหน้า สัญญาซื้อขายเงินตราต่างประเทศ ตราสารสิทธิในรูปแบบต่างๆ ที่มีสัญญาในการแบ่งปันรายได้ (profit-sharing agreement) เป็นต้น

นอกจากนี้ ในการตรวจสอบความเป็นหลักทรัพย์ของกิจกรรมซื้อขายที่เกิดขึ้น ก.ล.ต.สหรัฐ ยังใช้หลักการตรวจสอบที่เรียกว่า Howey Test ซึ่งมีที่มาจากการตัดสินคดีของศาลสูง (คดี SEC v. W.J. Howey Co.) ในการวางข้อพิจารณาเพื่อทดสอบว่าธุรกรรมที่เอกชนดำเนินการนั้นมีลักษณะเป็น "สัญญาลงทุน" หรือ Investment contract หรือไม่

โดยพิจารณาจากข้อเท็จจริง 4 ประการ 1) ธุรกรรมนั้นเป็นการลงทุนด้วยเงิน 2) เป็นการลงทุนกับองค์กรธุรกิจทั่วไป 3) เป็นการลงทุนที่คาดหวังผลกำไรตอบแทน 4) เป็นการลงทุนที่เป็นผลมาจากการดำเนินการของผู้อื่น ดังนั้น หากกิจกรรมใดครบองค์ประกอบข้างต้นถือเป็น Investment Contract และถูกจัดเป็น "หลักทรัพย์" ภายใต้ Securities Act ของสหรัฐ

โดยสรุป ก.ล.ต.สหรัฐ มองว่าหากเป็นการลงทุน ซื้อขาย หรือแลกเปลี่ยนในลักษณะที่มีผู้อื่นซึ่งอาจเป็นองค์กรธุรกิจนำเงินนั้นไปบริหารจัดการต่อในลักษณะการเพิ่มมูลค่า หรือสัญญาว่าจะให้ส่วนแบ่งกำไร ซึ่งให้ความคาดหวังต่อผู้ซื้อในการได้ผลตอบแทนรูปแบบหนึ่งรูปแบบใด กิจกรรมนั้นจะถือเป็นการซื้อขายหลักทรัพย์

ในประเด็นนี้ ที่ผ่านมามีข้อพิจารณาระหว่างหน่วยงานกำกับดูแลของสหรัฐในการกำหนดเส้นแบ่งระหว่างสินทรัพย์ดิจิทัลบางประเภทให้เป็น "หลักทรัพย์" ภายใต้การกับกับดูแลของ ก.ล.ต. หรือเป็น "สินค้าโภคภัณฑ์" ภายใต้การกำกับดูแลของ CFTC (Commodity Futures Trading Commission)

แนวทางของ CFTC คือ หากสินทรัพย์ดิจิทัลรายการใดมีลักษณะเป็นการทำสัญญาเพื่อให้สิทธิในการซื้อ/ขาย (derivatives

NewsClip app.iqnewsclip.com
Dataxet Limited | 888/178 Ploenchit Road, 17th Floor, Mahatun Plaza Building, Lumpini, Patumwan, Bangkok 10330, THAILAND
02-253-5000, 02-651-4700 02-253-5001, 02-651-4701 help@iqnewsclip.com

กรุงเทพธุรกิจ
Krungthep Turakij
Circulation: 150,000
Ad Rate: 833
Section: First Section/ทัศนะ
วันที่: อังคาร 30 พฤษภาคม 2566
ปีที่: 36 ฉบับที่: 12390 หน้า: 7(ล่าง)
Col.Inch: 75.34 Ad Value: 62,758.22 PRValue (x3): 188,274.66 คลิป: ขาว-ดำ
คอลัมน์: Legal Vision นิติทัศน์ 4.0: เมื่อ ก.ล.ต.สหรัฐ ประกาศเพิ่มคริปโทฯ บางเหรียญเป็น...

contract) แบบมีสินทรัพย์อ้างอิงในอนาคต หรือมีการตกลงกันเพื่อส่งมอบและชำระราคาในอนาคต ก็อาจเข้าข่ายเป็นสินค้าโภคภัณฑ์ภายใต้การกำกับของ CFTC ได้

● การกำกับแบบ Principle-Based Approach

เนื่องจากกฎหมายหลักทรัพย์ของสหรัฐมีแนวทางในการกำกับที่ยึดหลัก Principle-Based Approach คือ การกำหนดบรรทัดฐานอย่างกว้าง (Criteria) หรือยึดหลักการพื้นฐานมาเป็นที่ตั้งในการกำกับดูแล มากกว่าการเขียนกฎหมายเพื่อให้เกิดการตีความแบบเฉพาะเจาะจงตามแนวทางของ Rule-Based Approach ดังนั้น สหรัฐจึงไม่จำเป็นต้องออกกฎหมายเฉพาะเพื่อกำกับดูแลการระดมทุนโดยใช้สินทรัพย์ดิจิทัล

เนื่องจากไม่ว่าผู้ประกอบธุรกิจได้เสนอขายหรือระดมทุนด้วยสินทรัพย์ประเภทใดประเภทหนึ่ง ไม่ว่าจะใช้เทคโนโลยีอะไร หรือสินทรัพย์นั้นจะมีชื่อเรียกในทางเทคนิคอย่างไร หากในสาระสำคัญของสินทรัพย์นั้นมีลักษณะเป็นหลักทรัพย์ก็สามารถใช้ Securities Act กำกับได้

● ประกาศเพิ่มสินทรัพย์ดิจิทัลเป็นหลักทรัพย์

ด้วยหลักการของ Security Act และ Howey Test ที่กล่าวมาข้างต้น ส่งผลให้ ก.ล.ต.สหรัฐ ประกาศให้คริปโทฯ/โทเคนดิจิทัล จำนวน 37 เหรียญให้เป็นหลักทรัพย์เพิ่มเติม เช่น XRP (XRP) Telegram Gram Token (TON) LBRY Credits (LBC) Decentraland (MANA) และ OmiseGo (OMG)

อย่างไรก็ดี สิ่งที่น่าสนใจสำหรับเหรียญ XRP คือ กรณีคดีฟ้องร้องระหว่าง ก.ล.ต.สหรัฐ และบริษัท Ripple Labs โดย ก.ล.ต.สหรัฐ มองว่าบริษัท Ripple labs ผู้ออกเหรียญ XRP มีลักษณะของการดำเนินการเพื่อการระดมทุน ส่งผลให้ XRP เป็นหลักทรัพย์ภายใต้ Securities Act ดังนั้น XRP จึงถือเป็นหลักทรัพย์ที่ไม่จดทะเบียน (Unregistered securities) ซึ่งมีความผิดตามกฎหมาย

ในทางกลับกัน Ripples Labs ได้ต่อสู้ข้อกล่าวหาดังกล่าวด้วยการอธิบายว่า XRP เป็นส่วนหนึ่งของเครือข่ายระบบชำระเงิน ที่ถูกใช้ในการทำธุรกรรมการโอนเงินในรูปแบบต่างๆ (เช่น ถูกใช้เป็นค่าทำธุรกรรมผ่าน RippleNet) ที่มีลักษณะเป็นเงินดิจิทัลคล้ายกับ BTC และ ETH ซึ่งไม่ถือเป็นหลักทรัพย์ จึงทำให้ไม่สามารถพิสูจน์โดยหลักการของ Howey Test อย่างไรก็ดี คดีนี้ยังไม่สิ้นสุดและทั้งสองฝ่ายยังคงต่อสู้กันยาวนานกว่าสองปีจวบจนปัจจุบัน

● ผลของการถูกจัดเป็นหลักทรัพย์

แน่นอนว่า เมื่อ ก.ล.ต.สหรัฐ ประกาศให้เหรียญใดเป็นหลักทรัพย์ เหรียญนั้นจะไม่สามารถซื้อขายบนกระดานเทรดโดยไม่ทำตามหลักเกณฑ์ของ Securities Act เนื่องจากการเสนอขายหลักทรัพย์จะทำได้ก็เฉพาะกรณีที่ได้จดทะเบียนกับ ก.ล.ต.สหรัฐ และผู้ออกได้มีการเปิดเผยข้อมูลรายละเอียดเกี่ยวกับผู้เสนอขายหลักทรัพย์ เงื่อนไขของหลักทรัพย์ และข้อมูลจำเป็นต่างๆ เพื่อประกอบการตัดสินใจของนักลงทุน

ดังนั้น กรณีของ XRP ในข้างต้น หาก SEC ชนะคดี การเสนอขายเหรียญดังกล่าวอาจเป็นเสนอขายโดยไม่ชอบ และด้วยประเด็นนี้ ส่งผลให้ศูนย์ซื้อขายสินทรัพย์ดิจิทัลหลายแห่งในสหรัฐ เช่น Coinbase และ Kraken ต่างระงับการซื้อขาย XRP จากกระดานเทรด

ท้ายที่สุด ผู้เขียนยังคงเชื่อว่าการกำกับดูแลที่ดี คือการพิจารณาว่าสินทรัพย์ดิจิทัลรายการดังกล่าวมีลักษณะเป็นผลิตภัณฑ์ทางการเงินประเภทใด แล้วจึงจัดสินทรัพย์ดิจิทัลรายการนั้นให้ถูกกำกับเช่นเดียวกันกับผลิตภัณฑ์ทางการเงินอื่นๆ ที่มีลักษณะเช่นเดียวกัน ตามหลัก Same activity, Same risk, Same regulation

NewsClip app.iqnewsclip.com
Dataxet Limited | 888/178 Ploenchit Road, 17th Floor, Mahatun Plaza Building, Lumpini, Patumwan, Bangkok 10330, THAILAND
02-253-5000, 02-651-4700 02-253-5001, 02-651-4701 help@iqnewsclip.com

dailynews.co.th

Rating: ★★★★★

บันทึกไฟล์เมื่อ: จันทร์ 29 พฤษภาคม 2566 เวลา 18:31 **Site Value:** 60,000 **PRValue (x3)** 180,000

หัวข้อข่าว: คลังแจงแล้ว ข่าวออกเงินดิจิทัลแจกประชาชน ไม่ใช่เรื่องจริง | เดลินิวส์

คลังแจงแล้ว ข่าวออกเงินดิจิทัลแจกประชาชน ไม่ใช่เรื่องจริง

คลังแจง ข่าวออกเงินดิจิทัลแจกประชาชน ไม่ใช่เรื่องจริง ชี้เป็นแค่ โครงการศึกษาของแบงก์ชาติ เพื่อใช้แลกเปลี่ยนเงินบาทเป็นดิจิทัลเท่านั้น

29 พฤษภาคม 2566 15:04 น. เศรษฐกิจ-ยานยนต์

รายงานข่าวจากกระทรวงการคลัง เปิดเผย ชี้แจงจากที่ได้มีการเผยแพร่ข้อมูลผ่านทางออนไลน์ว่า กระทรวงการคลังอยู่ระหว่างออกสกุลเงินดิจิทัล โดยร่วมมือกับต่างประเทศเพื่อแจกจ่ายให้กับประชาชนนั้น ข้อมูลดังกล่าวเป็นข้อมูลที่ไม่ถูกต้อง โดยข้อมูลที่ถูกต้องและเป็นปัจจุบัน สรุปได้ดังนี้

- ธนาคารแห่งประเทศไทย (ธปท.) อยู่ระหว่างการศึกษา และพัฒนาเงินดิจิทัลที่ออกโดยธนาคารกลาง หรือที่เรียกว่า Central Bank Digital Currency (CBDC) ซึ่งเป็นการเปลี่ยนแปลงธนบัตรสกุลเงินบาทที่ใช้อยู่ในปัจจุบันให้อยู่ในรูปแบบดิจิทัล

สำหรับ "โครงการอินทนนท์" เป็นโครงการทดสอบ CBDC ของ ธปท. ตั้งแต่ปี 2561 ซึ่งเป็นรูปแบบ Wholesale (ใช้ทำธุรกรรมระหว่างสถาบันการเงิน) และไม่มีวัตถุประสงค์เพื่อใช้สำหรับรายย่อย/ประชาชน ซึ่งปัจจุบัน ธปท. อยู่ระหว่างทดสอบ CBDC สำหรับรายย่อย (Retail CBDC) ในวงจำกัด โดยยังไม่มีแผนที่จะนำ Retail CBDC มาใช้จริงกับประชาชนในวงกว้าง หลายประเทศยังอยู่ระหว่างศึกษาและทดสอบ CBDC ของตัวเอง ดังนั้น ยังไม่มีการร่วมมือระหว่างประเทศในการพัฒนา และใช้งาน CBDC ร่วมกัน เพื่อแจกจ่ายเงินดิจิทัลให้กับประชาชนแต่อย่างใด

ข่าวยอดนิยมในหมวดหมู่

อย่าเพิ่งแวะปั๊มแก๊สไซฮอล์ เบนซินลด30สต.ส่วนดีเซลคงเดิม
29 พฤษภาคม 2566

1 มิ.ย. สหพันธ์ขนส่งหอบหลักฐาน "ส่วยรถบรรทุก" ยื่นพรรคก้าวไกล
29 พฤษภาคม 2566

12 มิ.ย. ฟังความเห็นทางด่วน "กะทู้-ป่าตอง" ครั้ง 3 หลังเอกชนเมินยื่นประมูล!
29 พฤษภาคม 2566

สรรพสามิต เล็งถกต่อลดภาษีดีเซล 5 บาท ชี้อำนาจอยู่ที่ ครม.รักษาการ-กกต.
29 พฤษภาคม 2566

NewsClip app.iqnewsclip.com
Dataxet Limited | 888/178 Ploenchit Road, 17th Floor, Mahatun Plaza Building, Lumpini, Patumwan, Bangkok 10330, THAILAND
02-253-5000, 02-651-4700 02-253-5001, 02-651-4701 help@iqnewsclip.com

ไทยโพสต์
Thai Post
Circulation: 850,000
Ad Rate: 1,200
Section: First Section/เศรษฐกิจ
วันที่: อังคาร 30 พฤษภาคม 2566
ปีที่: 27 ฉบับที่: 9693 หน้า: 6(ล่าง)
Col.Inch: 38.42 Ad Value: 46,104 PRValue (x3): 138,312 คลิป: ขาว-ดำ
คอลัมน์: สังคมเศรษฐกิจ

สังคมเศรษฐกิจ

สังคมเศรษฐกิจวันนี้เริ่มด้วยเรื่องดีๆ กับ ธนาคารเพื่อการส่งออกและนำเข้าแห่งประเทศไทย หรือ EXIM BANK ที่คว้าคะแนนเต็มด้านการดำเนินงานตามยุทธศาสตร์ 2 ปีซ้อนในการประเมินผลการดำเนินงานรัฐวิสาหกิจปี 2565 ของสำนักงานคณะกรรมการนโยบายรัฐวิสาหกิจ (สคร.) งานนี้เอ็มดีหนุ่มรักษ์ วรกิจโภคาทร ประกาศเดินหน้าตามแผนยุทธศาสตร์ที่จะขับเคลื่อนและสร้างรากฐานการพัฒนาอย่างยั่งยืนให้แก่ประเทศไทย ส่งเสริมการบุกตลาดการค้าการลงทุนที่มีศักยภาพและการพัฒนาอุตสาหกรรมและธุรกิจใหม่ที่มุ่งสู่สังคมคาร์บอนต่ำ ...●

ขณะที่ **พีรพันธ์ จิวะพรทิพย์** บิ๊กบอสแห่งค่าย บมจ.สาลี่คัลเล่อร์ หรือ COLOR ภายหลังนำเสนอข้อมูลในงานบริษัทจดทะเบียนพบผู้ลงทุน หรือ Opportunity Day ประจำไตรมาส 1/2566 พร้อมยืนยันปีนี้ยังคงเห็นการเติบโต และสร้างผลตอบแทนที่ดีให้กับผู้ถือหุ้น รายได้ปีนี้เติบโต 20% ตามเป้าหมายที่วางไว้ โดยธุรกิจพลังงานทดแทนจะเป็นธุรกิจที่สร้างรายได้หลักในปีนี้ ...●

มาที่ **บัตรเครดิตในเครือกรุงศรี คอนซูมเมอร์** ชวนออกท่องโลกกว้างกับ 7 สายการบินชั้นนำ ได้แก่ แอร์เอเชีย, บางกอกแอร์เวย์ส, นกแอร์, ไทยไลอ้อนแอร์, ไทยสมายล์, ไทยเวียตเจ็ท และพีชแอร์ พร้อมรับเครดิตเงินคืนสุดคุ้ม สูงสุด 2,400 บาท ตั้งแต่ 1 พฤษภาคม-31 สิงหาคม 2566 เพียงชำระค่าบัตรโดยสารผ่านบัตรเครดิตกรุงศรี, บัตรกรุงศรีเฟิร์สช้อยส์, บัตรเครดิตเซ็นทรัลเดอะวัน, บัตรเครดิตโลตัส หรือบัตรเครดิตโฮมโปร วีซ่า ตามเงื่อนไข ลงทะเบียนรับสิทธิ์ฟรีผ่านแอป UCHOOSE (เงื่อนไขเป็นไปตามที่บริษัทกำหนด) ...●

การไฟฟ้าฝ่ายผลิตแห่งประเทศไทย หรือ กฟผ. จับมือจังหวัดน่าน และพันธมิตรเดินหน้า "น่าน Light Up & Smart City" ติดตั้งระบบไฟฟ้าส่องสว่างสำหรับแหล่งท่องเที่ยวในเขตเมืองเก่า ประเดิมวัดมิ่งเมือง วัดศรีพันต้น วัดสวนตาล และพิพิธภัณฑสถานแห่งชาติน่าน พร้อมบริการยานพาหนะไร้มลพิษ ทั้งรถรางระบบไฟฟ้า รถสามล้อไฟฟ้า และ EV Charger คาดว่าจะลดใช้พลังงานได้กว่า 4,600 หน่วยต่อปี ลดการปล่อยก๊าซ CO^2 กว่า 6 ตัน CO^2 ต่อปี สร้างรายได้เพิ่มให้กับชาวบ้านในพื้นที่ 1.7 ล้านบาทต่อปี ...●

ปิดท้ายด้วย **บริษัท แอลจี อีเลคทรอนิคส์ (ประเทศไทย) จำกัด** ร่วมกับ **เอไอเอส (AIS)** สานโครงการ 'คนไทยไร้ E-Waste' เปิดจุดรับทิ้งขยะอิเล็กทรอนิกส์ที่ศูนย์บริการและร้านค้าตัวแทนจำหน่ายแอลจี 12 แห่ง ทั้งศูนย์บริการและร้านแอลจีทั่วกรุงเทพฯ เพื่อรับทิ้งขยะอิเล็กทรอนิกส์ ได้แก่ หูฟัง สายชาร์จ สาย USB แบตเตอรี่มือถือ โทรศัพท์ แท็บเล็ต รีโมต เมาส์ คีย์บอร์ด และอุปกรณ์ MP3 เพื่อนำไปกำจัดอย่างถูกวิธีและยั่งยืน อย่างไรก็ตามความร่วมมือครั้งนี้นับเป็นการขยายผลร่วมกันปลูกจิตสำนึกให้กับลูกค้าและคนไทยอันจะนำมาซึ่งการส่งต่อความรู้ความเข้าใจเกี่ยวกับการกำจัดขยะ E-Waste อย่างถูกต้องต่อไป ...●

NewsClip app.iqnewsclip.com
Dataxet Limited | 888/178 Ploenchit Road, 17th Floor, Mahatun Plaza Building, Lumpini, Patumwan, Bangkok 10330, THAILAND
02-253-5000, 02-651-4700 02-253-5001, 02-651-4701 help@iqnewsclip.com

เดลินิวส์
Daily News
Circulation: 500,000
Ad Rate: 1,800

Section: First Section/เศรษฐกิจ
วันที่: อังคาร 30 พฤษภาคม 2566
ปีที่: - ฉบับที่: 26892 หน้า: 9(ล่างซ้าย)
Col.Inch: 6.31 Ad Value: 11,358 PRValue (x3): 34,074 คลิป: สี่สี
คอลัมน์: เปิดตะกร้าข่าว: คว้าคะแนนเต็ม

❑ คว้าคะแนนเต็ม

นายรักษ์ วรกิจโภคาทร กรรมการผู้จัดการ ธนาคารเพื่อการส่งออกและนำเข้าแห่งประเทศไทย (ธสน.) หรือเอกซิมแบงก์ เปิดเผยว่า ธสน. ได้รับการประเมินจากสำนักงานคณะกรรมการนโยบายรัฐวิสาหกิจ หรือ สคร. จากผลการดำเนินงานที่ผ่านมาที่มีความโดดเด่น โดยได้รับคะแนนเต็ม 5.0000 ต่อเนื่องเป็นปีที่ 2 และมีคะแนนรวมอยู่ที่ 4.3898 สูงเป็นลำดับที่ 6 จากรัฐวิสาหกิจทั้งหมด 51 แห่ง.

NewsClip app.iqnewsclip.com
Dataxet Limited | 888/178 Ploenchit Road, 17th Floor, Mahatun Plaza Building, Lumpini, Patumwan, Bangkok 10330, THAILAND
02-253-5000, 02-651-4700 02-253-5001, 02-651-4701 help@iqnewsclip.com

ข่าวหุ้น
Khao Hoon
Circulation: 80,000
Ad Rate: 842

Section: First Section/การเงิน - การคลัง
วันที่: อังคาร 30 พฤษภาคม 2566
ปีที่: 29 ฉบับที่: 7190 หน้า: 32(กลาง)
Col.Inch: 15.34 Ad Value: 12,916.28 PRValue (x3): 38,748.84 คลิป: สี่สี
ภาพข่าว: บุญสน เจนชัยมหกุล

บุญสน เจนชัยมหกุล รองผู้อำนวยการธนาคารออมสินอาวุโส กลุ่มเทคโนโลยีสารสนเทศและดิจิทัลแบงก์กิ้ง รับรางวัลหน่วยงานที่ผ่านเกณฑ์การประกวดเว็บไซต์ที่ทุกคนเข้าถึงได้ ประจำปี 2566 (อ้างอิงตามมาตรฐาน WCAG) Thailand Digital Accessibility Award 2023 จาก ศาสตราจารย์พิเศษ วิศิษฏ์ วิศิษฏ์สรอรรถ ปลัดกระทรวงดิจิทัลเพื่อเศรษฐกิจและสังคม โดยธนาคารฯ เป็น 1 ใน 50 หน่วยงานรัฐ และเป็นสถาบันการเงินแห่งเดียวในสังกัดกระทรวงการคลังที่ได้รับรางวัล จัดขึ้นโดยสำนักงานคณะกรรมการดิจิทัลเพื่อเศรษฐกิจและสังคมแห่งชาติ (สดช.)

NewsClip app.iqnewsclip.com
Dataxet Limited | 888/178 Ploenchit Road, 17th Floor, Mahatun Plaza Building, Lumpini, Patumwan, Bangkok 10330, THAILAND
02-253-5000, 02-651-4700 02-253-5001, 02-651-4701 help@iqnewsclip.com

แนวหน้า
Naew Na
Circulation: 900,000
Ad Rate: 1,250
Section: First Section/เศรษฐกิจ
วันที่: อังคาร 30 พฤษภาคม 2566
ปีที่: 44 ฉบับที่: 15369 หน้า: 7(ล่าง)
Col.Inch: 40.70 Ad Value: 50,875 PRValue (x3): 152,625 คลิป: ขาว-ดำ
หัวข้อข่าว: แรงซื้อทองคำ-ดอลลาร์กดบาทอ่อน ต่างชาติเทขายหุ้น-พันธบัตรเหตุการเมืองไม่นิ่ง

แรงซื้อทองคำ-ดอลลาร์กดบาทอ่อน ต่างชาติเทขายหุ้น-พันธบัตรเหตุการเมืองไม่นิ่ง

นางสาวกาญจนา โชคไพศาลศิลป์ ผู้บริหารงานวิจัย ศูนย์วิจัยกสิกรไทย เปิดเผยว่าเงินบาทอ่อนค่าลงต่อเนื่องไปแตะระดับอ่อนค่าสุดในรอบ 2 เดือนครึ่งที่ 34.89 ก่อนจะกลับมาปรับตัวอยู่ที่ระดับ 34.82-34.84 บาทต่อดอลลาร์ในช่วงเช้าวันนี้ (29.พ.ค.เวลา 09.25 น.) เทียบกับระดับปิดตลาดเมื่อวันศุกร์ที่ผ่านมาที่ 34.68 บาทต่อดอลลาร์ โดยเงินบาทอ่อนค่าลงตามภาพรวมของสกุลเงินในภูมิภาค ขณะที่เงินดอลลาร์ มีแรงหนุนจากตัวเลขเงินเฟ้อ PCE/Core PCE เดือนเม.ย. ที่เพิ่มขึ้นมากกว่าที่คาด ซึ่งหนุนโอกาสของการปรับขึ้นดอกเบี้ยของเฟดในการประชุม FOMC เดือนมิ.ย. นี้ นอกจากนี้ ตลาดยังคงรอติดตามกระบวนการโหวตร่างกฎหมายการปรับเพิ่มเพดานหนี้ของสภาคองเกรสในช่วงกลางสัปดาห์นี้อย่างใกล้ชิด สำหรับกรอบการเคลื่อนไหวของเงินบาทในวันนี้ คาดไว้ที่ 34.70-34.90 บาทต่อดอลลาร์ โดยปัจจัยที่ต้องติดตามจะอยู่ที่สถานการณ์การเมืองในประเทศ ทิศทางเงินทุนต่างชาติ และ ประเด็นเพดานหนี้ของสหรัฐฯ

ด้านนายพูน พานิชพิบูลย์ นักกลยุทธ์ตลาดเงินตลาดทุน Krungthai GLOBAL MARKETS ธนาคารกรุงไทย เปิดเผยว่าช่วงคืนวันศุกร์ที่ผ่านมานั้น เงินบาทเคลื่อนไหวอ่อนค่าลง ตามการแข็งค่าของเงินดอลลาร์และแรงซื้อทองคำในจังหวะย่อตัว อย่างไรก็ตามเงินบาทยังคงไม่สามารถอ่อนค่าทะลุโซนแนวต้านสำคัญแถว 34.80 บาทต่อดอลลาร์ ซึ่งคาดว่าระดับดังกล่าวอาจเห็นผู้เล่นบางส่วนขายทำกำไรสถานะ Short THB ได้บ้าง โดยสัปดาห์ที่ผ่านมา เงินดอลลาร์แข็งค่าขึ้นต่อเนื่อง ตามความต้องการสินทรัพย์ปลอดภัยและมุมมองของผู้เล่นในตลาดที่คาดว่า เฟดมีโอกาสเดินหน้าขึ้นดอกเบี้ยต่อ ส่วนสัปดาห์นี้ควรจับตารายงานข้อมูลเศรษฐกิจสำคัญสหรัฐฯ โดยเฉพาะ ข้อมูลตลาดแรงงาน และรอลุ้นผลการประชุมคณะกรรมการนโยบายการเงิน (กนง.) ซึ่งประเมินว่า กนง. จะปรับขึ้นอัตราดอกเบี้ยนโยบายสู่ระดับ 2.00% จากแนวโน้มการฟื้นตัวต่อเนื่องของเศรษฐกิจ ภายใต้อัตราเงินเฟ้อที่แม้จะชะลอลง

"ประเมินแนวโน้มของค่าเงินบาทว่าปัจจัยหลักยังคงเป็นทิศทางเงินดอลลาร์และราคาทองคำ และมีโอกาสเห็นนักลงทุนต่างชาติกลับมาซื้อบอนด์ไทยหลังรับรู้ผลการประชุม กนง. ขณะที่แรงซื้อหุ้นไทยอาจยังไม่ชัดเจนจนกว่าความเสี่ยงการเมืองในประเทศจะลดลง อนึ่ง หากเงินบาทอ่อนค่าทะลุแนวต้านโซน 34.80 บาทต่อดอลลาร์ ก็อาจอ่อนค่าเร็วไปสู่โซน 35.00 บาทต่อดอลลาร์ได้ มองกรอบค่าเงินบาทสัปดาห์นี้ ที่ระดับ 34.40-35.00 บาท/ดอลลาร์ ส่วนกรอบเงินบาทวันนี้ คาดว่าจะอยู่ที่ระดับ 34.65-34.85 บาท/ดอลลาร์"

นายเจฟฟรี จาง นักกลยุทธ์ตลาดเกิดใหม่บริษัทเครดิต อะกริโคล ซีไอบี ประจำฮ่องกง ระบุว่า ความไม่แน่นอนทางการเมืองที่ยืดเยื้อจากอุปสรรคในการจัดตั้งรัฐบาลชุดใหม่ของไทย ทำให้กองทุนต่างชาติแห่เทขายหุ้นและตราสารหนี้ของไทย ซึ่งถ่วงค่าเงินบาท โดยข้อวิตกกังวลสำคัญที่สุดสำหรับตลาดเงินบาทในขณะนี้ ยังคงเป็นประเด็นที่ว่ากลุ่มพรรคพันธมิตรที่นำโดยพรรคก้าวไกลจะได้เสียงสนับสนุนจากวุฒิสภามากพอสำหรับเลือกนายกรัฐมนตรีคนใหม่หรือไม่

NewsClip app.iqnewsclip.com
Dataxet Limited | 888/178 Ploenchit Road, 17th Floor, Mahatun Plaza Building, Lumpini, Patumwan, Bangkok 10330, THAILAND
02-253-5000, 02-651-4700 02-253-5001, 02-651-4701 help@iqnewsclip.com

ข่าวหุ้น
Khao Hoon
Circulation: 80,000
Ad Rate: 842
Section: First Section/การเงิน - การคลัง
วันที่: อังคาร 30 พฤษภาคม 2566
ปีที่: 29 ฉบับที่: 7190 หน้า: 32(ล่าง)
Col.Inch: 29.31 Ad Value: 24,679.02 PRValue (x3): 74,037.06 คลิป: สี่สี
หัวข้อข่าว: SAWAD-TIDLORตัวตึงกลุ่มนอนแบงก์เชียร์ซื้อ

SAWAD-TIDLORตัวตึง กลุ่มนอนแบงก์เชียร์ซื้อ

บล.เคจีไอ (KGI) ชี้ หุ้นกลุ่มนอนแบงก์ยังน่าห่วง เหตุหนี้เสียแนวโน้มเร่งตัวขึ้นใน Q2/66 มีโอกาสถึงจุดสูงสุดใน Q3/66 ขณะที่ผลงานไตรมาสแรกของปีออกมาต่ำกว่าคาด ชู SAWAD เด่นสุด เหตุรายได้ค่าธรรมเนียมมีโอกาสเร่งตัวขึ้น แนะ "ซื้อ" เป้า 66 บาท ส่วน TIDLOR คุณภาพสินทรัพย์มีเสถียรภาพมากขึ้น ให้ราคาเหมาะสม 33 บาท

บริษัทหลักทรัพย์ เคจีไอ (ประเทศไทย) จำกัด (มหาชน) หรือ KGI ระบุว่า ฝ่ายวิจัยฯ มีมุมมองเป็นกลาง (Neutral) ต่อหุ้นกลุ่มนอนแบงก์ โดยระบุว่า ผลประกอบการในไตรมาส 1/2566 ของนอนแบงก์ส่วนใหญ่ออกมาต่ำกว่าที่คาดไว้ (โดยเฉพาะ MTC, SAWAD, SINGER) เนื่องจากค่าใช้จ่ายที่สูงในการบริหารจัดการหนี้เสีย และมาร์จิ้นถูกบีบ นอกจากนี้ ผลกำไรโดยรวมในไตรมาส 1/2566 (ไม่รวม SINGER) ยังเพิ่มขึ้นเพียง 3% เทียบไตรมาสก่อน และ 1% เทียบปีก่อน โดยกำไรในไตรมาส 1/2566 คิดเป็น 24% ของประมาณการกำไรเต็มปีของฝ่ายวิจัยฯ

เมื่อแยกเป็นรายบริษัท กำไรบริษัท บัตรกรุงไทย จำกัด (มหาชน) หรือ KTC ยังคงเติบโตอย่างสม่ำเสมอในระดับปานกลาง ขณะที่บริษัท เงินติดล้อ จำกัด (มหาชน) หรือ TIDLOR เติบโตอย่างแข็งแกร่งจากรายได้ค่าธรรมเนียม ส่วนบริษัท เมืองไทย แคปปิตอล จำกัด (มหาชน) หรือ MTC ยังคงถูกกดดันจากยีลด์ที่ถูกบีบและต้นทุนที่เกี่ยวกับการเคลียร์หนี้เสีย ในขณะเดียวกัน กำไรของบริษัทขนาดเล็ก ๆ เติบโตในอัตราที่สูงจากฐานกำไรที่ต่ำในไตรมาส 1/2565 อย่างไรก็ตาม คุณภาพสินทรัพย์ส่งผลกระทบอย่างหนักต่อผลประกอบการบริษัท ซิงเกอร์ประเทศไทย จำกัด (มหาชน) หรือ SINGER

ทั้งนี้ นอนแบงก์ทุกแห่งเลือกคงอัตราดอกเบี้ยเงินกู้เอาไว้เท่าเดิมที่ประมาณ 16-20% (ต่ำกว่าเพดานที่ 24%) ขณะที่ต้นทุนทางการเงินขยับเพิ่มขึ้นเล็กน้อย (แต่ของบริษัทขนาดเล็กเพิ่มขึ้นอย่างมาก) ฉุดให้มาร์จิ้นลดลงไปอีก สำหรับในระยะต่อไป ทุกบริษัทคาดว่าต้นทุนทางการเงินจะสูงที่ประมาณ 0.4-0.5% ในช่วงที่เหลือของปี แต่ยีลด์สินเชื่อเงินกู้จะยังเท่าเดิม

ขณะเดียวกัน การที่หนี้ที่ไม่ก่อให้เกิดรายได้ (NPL) เพิ่มขึ้นมากในไตรมาส 4/2565 ทำให้โมเมนตัมการเติบโตชะลอตัวลงในไตรมาส 1/2566 เพราะมีการใช้นโยบายเชิงรุกเพื่อกระตุ้นให้พนักงานตามเก็บหนี้ผิดนัดชำระหนี้ให้ได้ก่อนที่จะกลายเป็น NPL ซึ่งบริษัทส่วนใหญ่บอกว่า NPL มาจากลูกหนี้ที่ได้รับผลกระทบจากโควิด ทำให้ไม่สามารถชำระคืนหนี้ได้เหมือนในภาวะปกติ และต้องใช้เวลานานขึ้นในการบริหารจัดการ NPL ก้อนนี้ด้วยการ write off หนี้เสียและขายออกไป ซึ่งจะทำให้ต้นทุนความเสี่ยงจากการให้สินเชื่อ (credit cost) ยังอยู่ในระดับสูงต่อเนื่องในไตรมาส 3/2566 เพื่อเคลียร์หนี้เสียออกจากงบดุล

เมื่อพิจารณาเป็นรายบริษัท ฝ่ายวิจัยฯ ชอบบริษัท ศรีสวัสดิ์ คอร์ปอเรชั่น จำกัด (มหาชน) หรือ SAWAD จากการที่รายได้ค่าธรรมเนียมมีโอกาสจะเร่งตัวขึ้น และส่วนแบ่งกำไรจาก Fast Money ซึ่งเพิ่งซื้อคืนมาจากธนาคารออมสิน (GSB) แนะนำ "ซื้อ" เป้าหมาย 66 บาท ยังมองบวกกับ TIDLOR ในแง่ของความสามารถในการเพิ่มรายได้ค่าธรรมเนียม และคุณภาพสินทรัพย์ที่มีเสถียรภาพมากขึ้น ให้ราคาเหมาะสม 33 บาท ■

NewsClip app.iqnewsclip.com
Dataxet Limited | 888/178 Ploenchit Road, 17th Floor, Mahatun Plaza Building, Lumpini, Patumwan, Bangkok 10330, THAILAND
02-253-5000, 02-651-4700 02-253-5001, 02-651-4701 help@iqnewsclip.com

มติชน
Matichon
Circulation: 950,000
Ad Rate: 1,100

Section: First Section/เศรษฐกิจ - ต่างประเทศ
วันที่: อังคาร 30 พฤษภาคม 2566
ปีที่: 46 **ฉบับที่:** 16515 **หน้า:** 8(กลาง)
Col.Inch: 6.89 **Ad Value:** 7,579 **PRValue (x3):** 22,737 **คลิป:** ขาว-ดำ
คอลัมน์: ย่อยข่าวเศรษฐกิจ: ธอส.ช่วยลูกค้าบัญชีปกติ

ย่อยข่าว เศรษฐกิจ

●ธอส.ช่วยลูกค้าบัญชีปกติ

ธนาคารอาคารสงเคราะห์ (ธอส.) แจ้งว่า ประกาศขยายเวลามาตรการ 18 [M18] ลูกค้ารายย่อยที่มีสถานะบัญชีปกติ และเป็นลูกค้าเดิมที่อยู่ระหว่างใช้ M18 ที่จะสิ้นสุดระยะเวลาความช่วยเหลือวันที่ 30 มิถุนายน 2566 และยังไม่สามารถผ่อนชำระหนี้ให้กับธนาคารได้ตามสัญญากู้เงิน ให้ได้รับความช่วยเหลือต่ออีก 6 เดือน หรือตั้งแต่วันที่ 1 กรกฎาคม ถึง 31 ธันวาคม 2566 ให้ผ่อนชำระเงินต้นและดอกเบี้ย 75% ของเงินงวดผ่อนชำระตามสัญญากู้เงิน และลดอัตราดอกเบี้ยเงินกู้จากผลิตภัณฑ์สินเชื่อ/ประกาศที่ผู้กู้ใช้อยู่ลงอีก 0.50% ต่อปี

NewsClip app.iqnewsclip.com
Dataxet Limited | 888/178 Ploenchit Road, 17th Floor, Mahatun Plaza Building, Lumpini, Patumwan, Bangkok 10330, THAILAND
02-253-5000, 02-651-4700 02-253-5001, 02-651-4701 help@iqnewsclip.com