สำนักงานเศรษฐกิจการคลัง

รายงานประจำปี 2567
Annunal Report 2024

สำนักงานเศรษฐกิจการคลัง
Fiscal Policy Office

สำนักงานเศรษฐกิจการคลัง

ค่านิยม

ส. เสนอแนะอย่างมีหลักการ
ศ. ศึกษาโดยไม่หยุดนิ่ง
ค. คนคลังมีคุณภาพ

Core Value

F Firm in principle
P Proactive learning
O Outstanding officers

สารบัญ

Table of contents

นายพรชัย ฐีระเวช
ผู้อำนวยการสำนักงานเศรษฐกิจการคลัง

Mr. Pornchai Thiraveja
Director General

สารจากผู้อำนวยการ
สำนักงานเศรษฐกิจการคลัง

A Message from the Director General of the Fiscal Policy Office

ปี 2567 ที่ผ่านมาถือเป็นอีกปีที่เศรษฐกิจไทยยังต้องเผชิญกับความท้าทายทั้งภายในและภายนอกประเทศ ไม่ว่าจะเป็นปัญหาความขัดแย้งทางภูมิรัฐศาสตร์ที่ยืดเยื้อและมีแนวโน้มขยายวงกว้าง เศรษฐกิจโลกที่ฟื้นตัวช้าซึ่งส่งผลกระทบต่อเศรษฐกิจไทยที่พึ่งพาการส่งออกสินค้าและบริการ การฟื้นตัวของรายได้ของประชาชนยังกลับมาไม่เท่าเดิมก่อนการแพร่ระบาดของโรคติดเชื้อไวรัสโคโรนา 2019 ซ้ำเติมปัญหาหนี้ครัวเรือนที่ยังอยู่ในระดับสูงและบั่นทอนกำลังซื้อของประชาชน และปัญหาผลิตภาพการผลิตที่ฉุดรั้งการเติบโตของเศรษฐกิจไทยและเป็นอุปสรรคต่อการยกระดับศักยภาพของเศรษฐกิจไทย (Potential GDP) ประกอบกับภาระทางการคลังที่เริ่มมีข้อจำกัดมากขึ้น ทำให้การขับเคลื่อนเศรษฐกิจเป็นโจทย์ที่ยากมากขึ้น

สำนักงานเศรษฐกิจการคลัง (สศค.) ในฐานะหนึ่งในหน่วยงานหลักด้านเศรษฐกิจของไทยได้ขับเคลื่อนนโยบายและมาตรการด้านเศรษฐกิจการคลังที่สำคัญต่าง ๆ เพื่อช่วยให้เศรษฐกิจไทยสามารถฟื้นตัวได้อย่างต่อเนื่อง อีกทั้งยังคงดำรงไว้ซึ่งวินัยทางการคลัง และรับมือกับความท้าทายต่าง ๆ ยกตัวอย่างในประเด็นการบรรเทาความเหลื่อมล้ำทางเศรษฐกิจ สศค. ได้เสนอมาตรการต่อเนื่องในการบรรเทาภาระค่าไฟฟ้าและค่าน้ำประปาสำหรับผู้ที่ผ่านเกณฑ์การพิจารณาคุณสมบัติตามโครงการลงทะเบียนเพื่อสวัสดิการแห่งรัฐ รวมถึงการสร้างโมเดล “SEFI” เจาะพื้นที่เมืองรองลึกถึงระดับตำบลด้วยข้อมูลปัจจัยพื้นฐานทางเศรษฐกิจ 88 รายการ 6 มิติ ทำให้สามารถจัดลำดับความเร่งด่วนของปัญหาพื้นฐานทางเศรษฐกิจในแต่ละพื้นที่นำไปสู่การวางแผนจัดทำนโยบายการคลังได้อย่างมีประสิทธิภาพ

The fiscal year 2024 was another challenging year for the Thai economy, which faced both internal and external pressures. These included prolonged and potentially escalating geopolitical conflicts, a slow global economic recovery impacting Thailand's export-dependent economy, and the recovery path of citizens' incomes to pre-COVID-19 levels. This might exacerbate the high household debt burden and weaken consumer purchasing power. Moreover, productivity challenges hindered the country's economic growth and constrained its potential GDP. Fiscal constraints further complicated economic management, making it increasingly difficult to drive economic progress.

The Fiscal Policy Office (FPO), as one of Thailand's primary economic agencies, implemented key fiscal policies and measures to support the Thai economy's sustained recovery while maintaining fiscal discipline and addressing various challenges. For example, in addressing economic inequality, the FPO introduced continued measures to alleviate electricity and water utility burdens for eligible individuals registered under the state welfare program. The FPO also developed the “SEFI” model, which focuses on secondary urban areas down to the sub-district level using 88 indicators across six dimensions of economic fundamentals.

ในส่วนของความท้าทายด้านการกระตุ้นเศรษฐกิจ สศค. ได้มีมาตรการกระตุ้นเศรษฐกิจผ่านภาคอสังหาริมทรัพย์ ซึ่งเป็นการกระตุ้นเศรษฐกิจผ่านภาคอสังหาริมทรัพย์และธุรกิจที่เกี่ยวเนื่อง เป็นการสนับสนุนการมีที่อยู่อาศัยของประชาชน และเพื่อเตรียมการยกระดับประเทศไทยสู่ศูนย์กลางเมืองแห่งอุตสาหกรรมระดับโลกตามวิสัยทัศน์ของผู้บริหารระดับสูง และอีกนโยบายที่เป็นส่วนสำคัญในการกระตุ้นเศรษฐกิจให้เติบโตได้ตามศักยภาพและต่อเนื่อง นั้นคือ โครงการกระตุ้นเศรษฐกิจ ปี 2567 ผ่านผู้มีบัตรสวัสดิการแห่งรัฐและคนพิการ ส่งเสริมให้มีเม็ดเงินหมุนเวียนในพื้นที่ และช่วยบรรเทาภาระค่าครองชีพ ยกระดับคุณภาพชีวิตให้ประชาชน ส่งเสริมให้ประชาชนและชุมชนมีความเข้มแข็งในด้านเศรษฐกิจ สามารถพึ่งพาตนเองได้ รวมถึงช่วยสร้างและเพิ่มโอกาสในการประกอบอาชีพ ต่อเนื่องด้วยการจัดการเรื่องหนี้ครัวเรือนทั้งในและนอกระบบซึ่งถือเป็นวาระแห่งชาติ รวมถึงการช่วยเหลือด้านสภาพคล่องให้แก่กลุ่มธุรกิจ สศค. จึงได้มีมาตรการต่าง ๆ ไม่ว่าจะเป็นการเพิ่มช่องทางการเข้าถึงแหล่งเงินทุนในระบบให้กับประชาชนรายย่อยด้วยอัตราดอกเบี้ยที่เป็นธรรม การแก้ไขและจัดให้มีแนวทางป้องกันปัญหาหนี้นอกระบบโดยได้อนุญาตให้มีการประกอบธุรกิจสินเชื่อรายย่อยระดับจังหวัดภายใต้การกำกับ หรือที่เรียกว่า “สินเชื่อพิโกไฟแนนซ์” การขยายวงเงินค้ำประกันสินเชื่อโครงการค้ำประกันสินเชื่อ Portfolio Guarantee Scheme ระยะที่ 10 มาตรการด้านการเงินเพื่อช่วยเหลือผู้ประกอบการ SMEs การขยายระยะเวลาปรับลดอัตราเงินนำส่งเข้ากองทุนพัฒนาระบบสถาบันการเงินเฉพาะกิจ เพื่อช่วยลดต้นทุนให้กับสถาบันการเงินเฉพาะกิจส่งผ่านการให้ความช่วยเหลือและบรรเทาความเดือดร้อนให้แก่ลูกหนี้ของสถาบันการเงินเฉพาะกิจ

ในประเด็นเรื่องปัญหาภูมิรัฐศาสตร์ สศค. ก็มีมาตรการรับมือ เช่น โครงการสินเชื่อคืนถิ่นแรงงานไทย (อิสราเอล) เพื่อช่วยแรงงานให้มีสภาพคล่องเพียงพอในการเริ่มต้นประกอบอาชีพเมื่อกลับไทย อีกทั้งมาตรการภาษีในการสนับสนุนคนไทยที่มีศักยภาพให้กลับเข้ามาทำงานในประเทศ อีกความท้าทายของเศรษฐกิจโลกที่ฟื้นตัวช้า สศค. ได้เสนอมาตรการส่งเสริมประเทศไทยให้เป็นศูนย์กลางการท่องเที่ยว ซึ่งจะช่วยสร้างรายได้แก่

This allows prioritization of economic issues in each area for more effective fiscal policy planning.

Regarding economic stimulation, the FPO launched measures targeting the real estate sector to spur economic activity through related industries, support public housing, and prepare Thailand for its transformation into a global industrial hub, in line with the country’s strategy. Another critical initiative was the 2024 Economic Stimulus Program, targeting state welfare cardholders and individuals with disabilities to promote local economic circulation, alleviate living costs, enhance quality of life, and empower communities to achieve self-reliance. Additionally, the program sought to expand job opportunities and address household debt issues, both formal and informal, which have been designated as a national agenda item.

The FPO introduced various measures to improve liquidity for businesses and provide fair access to financing for low-income individuals. These include expanding access to regulated credit channels with fair interest rates, tackling informal debt by permitting regulated provincial-level microfinance businesses (Pico Finance), and increasing loan guarantees under the Portfolio Guarantee Scheme Phase 10. Financial measures for SME support and extending reduced financial contribution rates to specialized financial institutions further helped alleviate their financial burdens.

To address geopolitical challenges, the FPO implemented measures such as the “Repatriation Loan for Thai Labor (Israel)” project to provide adequate liquidity for workers returning to Thailand to start their careers. Tax measures were also introduced to encourage skilled Thai professionals to return to work domestically. In response to the sluggish global recovery,

ผู้ประกอบการอุตสาหกรรมการท่องเที่ยวทั้งทางตรงและทางอ้อมและสร้างงานให้กับประชาชน และมาตรการส่งเสริมงานศิลปะและรถยนต์โบราณ (Classic Cars) ซึ่งจะช่วยยกระดับทุนทางวัฒนธรรมและส่งเสริมอุตสาหกรรมทัศนศิลป์ และเพิ่มรายได้จากการใช้จ่ายทั้งในประเทศและจากต่างประเทศ รวมทั้งยังเป็นการส่งเสริมภาคธุรกิจงานศิลปะและรถยนต์โบราณ (Classic Cars) และสร้างมูลค่าเพิ่มให้กับระบบเศรษฐกิจไทย

นอกจากประเด็นความท้าทายในด้านต่าง ๆ สศค. ยังให้ความสำคัญในการพัฒนาโครงสร้างเศรษฐกิจเพื่อเพิ่มศักยภาพในการแข่งขันของประเทศโดยสนับสนุนการดำเนินโครงการ “Ignite Finance” เพื่อขับเคลื่อนประเทศไทยสู่การเป็นศูนย์กลางการเงินระดับโลก โดยวางแผนและเป้าหมายที่มุ่งเน้นการปฏิรูปการกำกับดูแลการประกอบธุรกิจทางการเงิน การสิทธิประโยชน์รูปแบบใหม่ การเสริมสร้างระบบนิเวศน์ทางการเงินที่เอื้อต่อการประกอบธุรกิจและให้ประชาชนสามารถเข้าถึงแหล่งเงินทุนได้ในอัตราที่เหมาะสม ซึ่งจะเป็นปัจจัยสำคัญที่จะทำให้ประเทศไทยเป็นศูนย์กลางการเงินโลก

กระผมในฐานะผู้อำนวยการสำนักงานเศรษฐกิจการคลัง ต้องขอขอบคุณทุกความมุ่งมั่นและทุ่มเทของบุคลากรของ สศค. ทุกท่าน ประกอบกับความร่วมมือจากหน่วยงานพันธมิตร ที่ช่วยกันเสนอแนะนโยบายทางเศรษฐกิจในด้านการคลัง การเงิน การออมและการลงทุน เพื่อรองรับทุกประเด็นความท้าทายทางเศรษฐกิจ รวมทั้งการวางโครงสร้างพื้นฐานทางเศรษฐกิจไทยให้เข้มแข็งและแข่งขันได้ ซึ่งเป็นส่วนสำคัญในการขับเคลื่อนงานของ สศค. ให้สามารถเดินหน้าต่อไปจนประสบความสำเร็จและบรรลุเป้าหมายได้ด้วยดีตลอดมา และสุดท้ายนี้ผมเชื่อมั่นว่า ความรู้ ความสามารถ และความร่วมมือของทุกคนจะเป็นพลังหลักในการขับเคลื่อนภารกิจของ สศค. เพื่อการพัฒนาเศรษฐกิจของประเทศให้มีความก้าวหน้า รับมือกับทุกปัญหาความท้าทาย และมุ่งไปสู่อนาคตที่ยั่งยืนต่อไป

the FPO proposed measures to position Thailand as a tourism hub, creating direct and indirect income for tourism businesses and generating employment. Initiatives like promoting art and classic cars aim to enhance cultural capital, support the visual arts industry, and boost domestic and international spending, adding economic value.

Beyond addressing immediate challenges, the FPO prioritized structural economic development to enhance national competitiveness. This includes the "Ignite Finance" project, which aims to establish Thailand as a global financial hub through regulatory reforms, innovative financial incentives, and the development of a supportive financial ecosystem. These efforts ensure public access to affordable financing and bolster Thailand's position as a global financial center.

As the Director of the Fiscal Policy Office, I would like to express my gratitude for the dedication and commitment of all FPO personnel and the collaboration of partner agencies. Together, we have shaped economic policies in fiscal, financial, savings, and investment domains to address challenges and strengthen Thailand’s economic foundation for competitiveness. This collective effort has driven the success of the FPO's initiatives. Finally, I firmly believe that the knowledge, skills, and collaboration of everyone involved will continue to propel the FPO's mission forward, ensuring economic advancement, resilience against challenges, and a sustainable future for Thailand.

นายพรชัย ฐีระเวช
ผู้อำนวยการสำนักงานเศรษฐกิจการคลัง
Mr. Pornchai Thiraveja
Director General

ส่วนที่ 1
ภาพรวมสำนักงานเศรษฐกิจการคลัง

Part 1
Overview of the Office of the Fiscal Policy Office

รายนามคณะผู้บริหาร สำนักงานเศรษฐกิจการคลัง

List of executives of the Fiscal Policy Office

นายพรชัย ฐีระเวช

ผู้อำนวยการสำนักงานเศรษฐกิจการคลัง

Mr. Pornchai Thiraveja

Director General

ผู้บริหารระดับสูง
Senior executives

นายวโรทัย โกศลพิศิษฐ์กุล
ที่ปรึกษาด้านเศรษฐกิจระหว่างประเทศ

Mr. Warotai Kosolpisitkul
International Economic Advisor

ผู้บริหารระดับสูง
Senior executives

นายสิทธิรัตน์ ดรงคมาศ

ผู้ช่วยปลัดกระทรวงการคลัง รักษาการในตำแหน่ง
ที่ปรึกษาด้านเศรษฐกิจการคลัง สำนักงานเศรษฐกิจการคลัง
ตั้งแต่วันที่ 23 เมษายน 2567

Mr. Sitthirat Darongkamas

Assistant Permanent Secretary Ministry of Finance
acting Fiscal Policy Advisor of the Fiscal Policy Office
On April 23, 2024

ผู้บริหารระดับสูง
Senior executives

นางสาวสภัทร์พร ธรรมาภรณ์พิลาศ

รองผู้อำนวยการสำนักงานเศรษฐกิจการคลัง
รักษาการในตำแหน่งที่ปรึกษาด้านเศรษฐกิจการเงิน

Ms. Sapatporn Tharmmaphornphila

Deputy Director General Acting Financial Policy Advisor

ผู้บริหารระดับสูง
Senior executives

นายชุมพล สุวรรณกิจบริหาร
รองผู้อำนวยการสำนักงานเศรษฐกิจการคลัง รักษาการในตำแหน่ง
ที่ปรึกษาด้านพัฒนาและบริหารการจัดเก็บภาษี กรมสรรพสามิต

Mr. Choompol Suwanakijboriharn
Deputy Director General of the Fiscal Policy Office
acting Principal Advisor on Tax Collection Development
and Administration of the Excise Department

ผู้บริหารระดับสูง
Senior executives

นางสาวสุมาลี สถิตชัยเจริญ

รองผู้อำนวยการสำนักงานเศรษฐกิจการคลัง

Ms. Sumalee Satitchaichareon

Deputy Director General

กลุ่มที่ปรึกษาเศรษฐกิจและการคลังในต่างประเทศ

The Economic and Financial Affairs Ministers' Group

นายกิตติพงศ์ อภิบาลศรี
อัครราชทูต (ฝ่ายเศรษฐกิจและการคลัง)
ประจำกรุงวอชิงตัน

Mr. Kittipong Apibalsri
Minister (Economic and Financial)
The Office of Economic and Financial Affairs, Washington D.C.

นางสุขมีนา ภาสะวณิช
อัครราชทูต (ฝ่ายเศรษฐกิจและการคลัง)
ประจำสหราชอาณาจักรและยุโรป

Mrs. Sukmeena Bhasavanich
Minister (Economic and Financial)
The Office of Economic and Financial Affairs,
United Kingdom and Europe

นางสาวอมรรัตน์ จารุรัตน์
อัครราชทูต (ฝ่ายเศรษฐกิจและการคลัง)
ประจำกรุงโตเกียว

Ms. Amornratna Charuratna
Minister (Economic and Financial)
The Office of Economic and Financial Affairs, Tokyo

กองนโยบายการคลัง

Fiscal Policy Division

นางวรรณา แพรศรี
ผู้อำนวยการกองนโยบายการคลัง

Mrs. Wanna Parsri
Director of Fiscal Policy Division

นางวิภารัตน์ ปั้นเปี่ยมรัษฎ์
ผู้เชี่ยวชาญเฉพาะด้านเครื่องมือทางการคลัง

Mrs. Wiparat Panpiemras
Senior Expert on Fiscal Policy Instrument

นายปัณณ์ อนันอภิบุตร
ผู้เชี่ยวชาญด้านพัฒนานโยบายการคลังท้องถิ่น

Mr. Pan Ananapibut
Senior Expert on Fiscal Policy System local

นางกุลวีร์ สภาวสุ
ผู้เชี่ยวชาญเฉพาะด้านนโยบายและระบบการคลัง

Mrs. Kunlavee Sapawasu
Senior Expert on Fiscal Policy System

กองนโยบายระบบการเงินและสถาบันการเงิน

Financial System and Financial Institutions Policy Division

นายนรพรรษ เพ็ชรตระกูล
ผู้อำนวยการกองนโยบายระบบการเงินและสถาบันการเงิน

Mr. Noraputt Petchtrakul
Director of Financial System and Financial Institutions Policy Division

นางสาวอรุณศรี เมธิสริยพงศ์
ผู้เชี่ยวชาญเฉพาะด้านการเงิน

Ms. Aroonsri Methisariyapong
Senior Expert on Financial

นางดวงกมล ทองเจือเพชร
ผู้เชี่ยวชาญด้านพัฒนาสถาบันการเงินเฉพาะกิจ

Mrs. Duangkamol Thongjuapetch
Senior Expert on Specialized Financial Institutions

กองนโยบายภาษี

Tax Policy Division

นางสาวเอม เจริญทองตระกูล

ผู้เชี่ยวชาญเฉพาะด้านพัฒนาโครงสร้างระบบภาษี

Ms. Aim Charoenthongtrakul

Senior Expert on Tax System Development

นางสาวศุภนันท์ ชุ่มใจ

ผู้เชี่ยวชาญเฉพาะด้านนโยบายภาษี

Ms. Supanun Chumjai

Senior Expert on Tax policy

กองนโยบายระบบคุ้มครองผลประโยชน์ทางการเงิน

Policy on Financial Benefit Protection System Division

นายสุรศักดิ์ พิชิตผจงกิจ

ผู้อำนวยการกองนโยบายระบบคุ้มครองผลประโยชน์ทางการเงิน

Mr. Surasak Pichipajongkit

Director of Policy on Financial Benefit Protection System Division

ร้อยโทบรรพชัย พุทฒิบัณฑิต

ผู้เชี่ยวชาญด้านระบบการคุ้มครองผลประโยชน์ทางการเงิน

Mr. Banpachai Puttibandit

Senior Expert on Financial Benefit Protection System

กองนโยบายพัฒนาระบบการเงินภาคประชาชน

Financial Inclusion Policy and Development Division

นางสาวสุขุมาลย์ ลัดพลี

ผู้อำนวยการกองนโยบายพัฒนาระบบการเงินภาคประชาชน

Ms. Sukuman Ladpli

Director of Financial Inclusion Policy and Development Division

นางสาวอุษาลักษณ์ เจษฎาถาวรวงศ์

ผู้เชี่ยวชาญด้านพัฒนาระบบการเงินภาคประชาชน

Ms. Usaluk Jesdathavornwong

Senior Expert on Management People's Financial System Development

กองนโยบายเศรษฐกิจระหว่างประเทศ

International Economic Policy Division

นายฤทธิ์ ศยามานนท์

ผู้อำนวยการกองนโยบายเศรษฐกิจระหว่างประเทศ

Mr. Rit Symananda

Director of Policy on International Economic Policy Division

นางสาวสัณห์สุชา รัตนดิเรก

ผู้เชี่ยวชาญด้านระบบการเงินการคลังระหว่างประเทศ

Ms. Sansucha Ratanadirek

Senior Expert on International Financial and Fiscal System

นายมเหศวร เครือวัลย์

ผู้เชี่ยวชาญด้านนโยบายการเงินการคลังระหว่างประเทศ

Mr. Mahesuan Kruewan

Senior Expert on International Financial and Fiscal Policies

กองนโยบายเศรษฐกิจมหภาค

Macroeconomic Policy Division

นายพิสิทธิ์ พัวพันธ์

ผู้อำนวยการกองนโยบายเศรษฐกิจมหภาค

Mr. Pisit Puapan

Director of Macroeconomic Policy Division

นายพงศ์นคร โภชากรณ์

ผู้เชี่ยวชาญเฉพาะด้านเศรษฐกิจมหภาค

Mr. Pongnakorn Pochakorn

Senior Expert on Macroeconomic

กองนโยบายการออมและการลงทุน

Savings and Investment Policy Division

นายณัฏฐวุฒิ ธรรมศิริ

ผู้อำนวยการกองนโยบายการออมและการลงทุน

Mr. Nadhavudh Dhamasiri

Director of Savings and Investment Policy Division

นางนวพร วิริยานุพงศ์

ผู้เชี่ยวชาญด้านดุลยภาพการออมและการลงทุน

Mrs. Nawaporn wiriyanupong

Senior Expert on Savings, and Investment Equilibrium

นางสาวกฤติกา โพธิ์ไทรย์

ผู้เชี่ยวชาญเฉพาะด้านการออม การลงทุน และพัฒนาตลาดทุน

Ms. Krittika Bhosai

Senior Expert on Savings, Investment and Capital Market Development

กองกฎหมาย

Legal Affairs Division

นางเขมฤทัย สุมาวงศ์

ผู้อำนวยการกองกฎหมาย

Mrs. Khemrutai Sumawong

Director of Legal Affairs Division

นายปรนาคินทร์ กตัญญุตานนท์

ผู้เชี่ยวชาญด้านกฎหมาย

Mr. Poranakin Katanyutanon

Senior Expert on Bureau of Legal Affairs

สำนักงานเลขานุการกรม

The Office of the Secretary

นางสาวพรวสา ศิรินุพงศ์

เลขานุการกรม

Ms. Pornwasa Sirinupongs

Secretary of Fiscal Policy Office

ศูนย์เทคโนโลยีสารสนเทศ

The Information Technology Center

นายสุภชัย ภูริเกษม

ผู้อำนวยการศูนย์เทคโนโลยีสารสนเทศ

Mr. Supachai Phoorikasem

Director of Information Technology Center

กลุ่มตรวจสอบภายใน

Internal Audit Group

นางสาวพรทิพย์ เล็กอุทัย
ผู้อำนวยการกลุ่มตรวจสอบภายใน

Ms. Pornthip Lekutai
Director of Internal Audit Group

กลุ่มพัฒนาระบบบริหาร

Management System Development Group

นางเกตุวรี เลี้ยงมั่น
ผู้อำนวยการกลุ่มพัฒนาระบบบริหาร

Mrs. Ketwaree Lengman
Director of Management System Development Group

บุคลากรสำนักงานเศรษฐกิจการคลังที่ได้รับการเชิดชูเกียรติ

Fiscal Policy Office Honored Personnal

นางวรรณา แพรศรี

ผู้อำนวยการกองนโยบายการคลัง

ข้าราชการพลเรือนดีเด่น ประจำปีงบประมาณ พ.ศ. 2567

Mrs. Wanna Parsri

Director of Fiscal Policy Division

Outstanding Civil Servant for the Fiscal Year 2024

นายศรัณย์วุฒิ ตรรกพงศ์

เศรษฐกรชำนาญการ

ข้าราชการพลเรือนดีเด่น ประจำปีงบประมาณ พ.ศ. 2567

Mr. Saranwut Takapong

Economist, Senior Professional Level

Outstanding Civil Servants for the Fiscal Year 2024

บุคลากรสำนักงานเศรษฐกิจการคลังที่ได้รับการเชิดชูเกียรติ

Fiscal Policy Office Honored Personnal

นางสาวปิยะดา เกตุเรืองโรจน์

เศรษฐกรชำนาญการ

ผู้ประพฤติปฏิบัติตนชอบด้วยความซื่อสัตย์สุจริต

ประจำปีงบประมาณ พ.ศ. 2567

Ms. Piyada Ketruangroch

Economist, Professional level

Individuals who conduct themselves with Honesty and Integrity for the Fiscal Year 2024

นายวรากร ทองกวาว

เศรษฐกรชำนาญการพิเศษ

คนดีมีจริยธรรม ประจำปีงบประมาณ พ.ศ. 2567

Mr. Warakorn Thongkwow

Economist, Senior Professional Level

Good People with Ethics for the Fiscal Year 2024

นางสาวพราวนภัส ศรีทิพย์

เศรษฐกร

คนดีมีจริยธรรม ประจำปีงบประมาณ พ.ศ. 2567

Ms. Prawnapas Srithip

Economist, Undergraduate Level

Good people with Ethics for the Fiscal Year 2024

โครงสร้างสำนักงานเศรษฐกิจการคลัง
Fiscal Policy Office Structure

ผู้อำนวยการสำนักงานเศรษฐกิจการคลัง
Director General

- ที่ปรึกษาด้านเศรษฐกิจการเงิน
  Financial Policy Advisor
- ที่ปรึกษาด้านเศรษฐกิจการคลัง
  Fiscal Policy Advisor
- ที่ปรึกษาด้านเศรษฐกิจระหว่างประเทศ
  International Economic Advisor
- รองผู้อำนวยการ 3 คน
  Deputy Director General
- กลุ่มที่ปรึกษาเศรษฐกิจและการคลังในต่างประเทศ
  The Economic and Financial Affairs Ministers' Group
  1. ประจำกรุงวอชิงตัน
     Washington D.C.
  2. ประจำสหราชอาณาจักรและยุโรป
     United Kingdom and Europe
  3. ประจำกรุงโตเกียว
     Tokyo
- กลุ่มพัฒนาระบบบริหาร
  Management System Development Group
- กลุ่มงานจริยธรรม*
  Ethic Group*
- กลุ่มตรวจสอบภายใน
  Internal Audit Group

ภารกิจด้านการอำนวยการ
Administrative Mission

- สำนักงานเลขานุการกรม
  The Office of the Secretary
- ศูนย์เทคโนโลยีสารสนเทศ
  The Information Technology Center
- กองกฎหมาย
  Legal Affairs Division

ภารกิจด้านการคลัง
Fiscal Mission

- กองนโยบายการคลัง
  Fiscal Policy Division
- กองนโยบายภาษี
  Tax Policy Division

ภารกิจด้านระบบการเงิน
Financial Mission

- กองนโยบายระบบการเงินและสถาบันการเงิน
  Financial System and Financial Institution Policy Division
- กองนโยบายการออมและการลงทุน
  Savings and Investment Policy Division
- กองนโยบายระบบการคุ้มครองผลประโยชน์ทางการเงิน
  Policy on Financial Benefit Protection System Division
- กองนโยบายพัฒนาระบบการเงินภาคประชาชน
  Financial Inclusion Policy and Development Division

ภารกิจด้านเศรษฐกิจมหภาคและระหว่างประเทศ
Macroeconomic and International Economic Mission

- กองนโยบายเศรษฐกิจมหภาค
  Macroeconomic Policy Division
- กองนโยบายเศรษฐกิจระหว่างประเทศ
  International Economic Policy Division

* ไม่เป็นทางการ
* Informal

จำนวนข้าราชการจำแนกตามประเภทตำแหน่ง ระดับตำแหน่ง เพศ และวุฒิการศึกษา

Number of civil servants classified by position type, position level, gender and educational qualifications

ประเภทตำแหน่ง Position type	ระดับตำแหน่ง Position level	เพศ Gender		รวม Total	วุฒิการศึกษา Educational qualification								รวม Total	ร้อยละ Percentage	
					ต่ำกว่าปริญญาตรี Less than bachelor's degree		ปริญญาตรี Bachelor's degree		ปริญญาโท Master's degree		ปริญญาเอก Doctorate degree				
		ชาย Male	หญิง Female		ชาย Male	หญิง Female	ชาย Male	หญิง Female	ชาย Male	หญิง Female	ชาย Male	หญิง Female			
บริหาร Management	สูง Senior	1	-	1	-	-	-	-	-	-	1	-	1	1.35	0.34
	ต้น Junior	1	2	3	-	-	-	-	1	2	-	-	3		1.01
อำนวยการ Director	สูง Senior	7	6	13	-	-	-	-	6	6	1	-	13	4.38	4.38
	ต้น Junior	-	-	-	-	-	-	-	-	-	-	-	-		-
วิชาการ Academic	ทรงคุณวุฒิ Qualified	1	-	1	-	-	-	-	-	-	1	-	1	88.55	0.34
	เชี่ยวชาญ Expert	5	11	16	-	-	-	-	3	9	2	2	16		5.39
	ชำนาญการพิเศษ Senior Professional	25	43	68	-	-	-	3	17	31	8	9	68		22.90
	ชำนาญการ Professional	28	61	89	-	-	-	-	27	59	1	2	89		29.97
	ปฏิบัติการ Operation	29	60	89	-	-	9	25	20	35	-	-	89		29.97
ทั่วไป General	อาวุโส	-	1	1	-	1	-	-	-	-	-	-	1	5.72	0.34
	ชำนาญงาน	1	10	11	1	1	-	-	-	-	-	-	11		3.70
	ปฏิบัติงาน	1	4	5	1	-	-	-	-	-	-	-	5		1.68
รวม Total		**99**	**198**	**297**	**2**	**2**	**9**	**41**	**74**	**142**	**14**	**13**	**297**		
ร้อยละ Percentage		**33.33**	**66.67**	**100.00**	**1.35 (4)**		**16.84 (50)**		**72.73 (216)**		**9.09 (27)**		**100.00**		

อายุเฉลี่ยของข้าราชการ 38.43 Average age of civil servants 38.43

กรอบอัตรากำลัง 316 workforce framework 316

ที่มา : ส่วนบริหารทรัพยากรบุคคล สำนักงานเลขานุการกรม
Source: Human Resources Management Division, Office of the Secretary

ข้อมูล ณ วันที่ 30 กันยายน 2567
Information as of 30 September 2024

ประวัติความเป็นมา
History

สำนักงานเศรษฐกิจการคลัง เป็นหน่วยงานในสังกัดกระทรวงการคลังโดยมีฐานะเทียบเท่ากรม จัดตั้งเมื่อวันที่ 18 ตุลาคม 2504 ตามพระราชบัญญัติปรับปรุงกระทรวง ทบวง กรม (ฉบับที่ 9) พ.ศ. 2504 (ราชกิจจานุเบกษา เล่ม 78 ตอนที่ 85 วันที่ 17 ตุลาคม 2504 - ภาคผนวก 1) เนื่องจากดำริของนายสุนทร หงส์ลดารมภ์ รัฐมนตรีว่าการกระทรวงการคลังในสมัยนั้นที่เห็นว่าจำเป็นต้องมีการนำวิทยาการแผนใหม่เข้ามาใช้ในการบริหาร และการกำหนดนโยบายการคลัง ตลอดจนจนจะต้องมีองค์กรหรือจุดรวมที่จะสามารถประสานกิจกรรมที่เกี่ยวกับเศรษฐกิจและการคลังของประเทศ จึงควรมีการจัดตั้งหน่วยงานที่เหมาะสม โดยการปรับปรุงสำนักงานปลัดกระทรวงการคลัง และจุดมุ่งหมายที่สำคัญคือ รัฐมนตรีว่าการกระทรวงการคลัง จำเป็นต้องมีเจ้าหน้าที่ที่ให้คำแนะนำและให้ความช่วยเหลือทางวิชาการในการวางนโยบายการคลัง และเศรษฐกิจของรัฐ ตลอดจนเรื่องอื่น ๆ ที่เกี่ยวข้อง สำนักงานเศรษฐกิจการคลังจึงก่อตั้งขึ้นโดยยุบกองเศรษฐกิจการคลัง และกองสถิติในสำนักงานปลัดกระทรวงการคลังมาอยู่ในหน่วยงานที่จัดตั้งใหม่นี้ และแต่งตั้ง ดร.ป๋วย อึ๊งภากรณ์ ผู้เชี่ยวชาญการคลังสำนักงานปลัดกระทรวงการคลัง ขณะนั้น เป็นผู้อำนวยการสำนักงานเศรษฐกิจการคลังคนแรก

เมื่อได้จัดตั้งสำนักงานเศรษฐกิจการคลังขึ้นแล้ว สถานที่ทำการของสำนักงานเศรษฐกิจการคลังก็ยังคงอยู่ ณ ตึกหอรัษฎากรพิพัฒน์ ภายในพระบรมมหาราชวัง ถนนหน้าพระลาน ซึ่งเป็นสถานที่ทำการของกระทรวงการคลังในเวลานั้น แต่เนื่องจากสถานที่คับแคบมากกองนโยบายการคลังและภาษีอากรซึ่งเป็นหน่วยงานหนึ่งของสำนักงานเศรษฐกิจการคลังจึงได้ย้ายไปอยู่ที่บริเวณตึกกองทหารรักษาการณ์ซึ่งอยู่ตรงข้ามกับตึกกระทรวงการคลังอีกด้วย ต่อมาเมื่อกระทรวงการคลังได้ก่อสร้างที่ทำการแห่งใหม่ขึ้นเสร็จเรียบร้อยแล้ว ในปี 2530 (พฤษภาคม-มิถุนายน)

สำนักงานเศรษฐกิจการคลังจึงได้ย้ายสถานที่ทำการมาอยู่ ณ ที่แห่งใหม่ ที่ซอยอารีย์สัมพันธ์ ถนนพระรามที่ 6 แขวงสามเสนใน เขตพญาไท (ริมคลองประปา) ภายในบริเวณกลุ่มอาคารกระทรวงการคลัง อาคาร 2 ส่วนห้องสมุดของสำนักงานเศรษฐกิจการคลัง เนื่องจากได้ปฏิบัติหน้าที่ห้องสมุดของกระทรวงการคลังด้วยจึงได้มีสถานที่ทำการอยู่ ณ ชั้นที่ 5 ของตึกกระทรวงการคลัง อาคาร 1 ณ วันที่ 22 มิถุนายน 2530 สำนักงานเศรษฐกิจการคลังได้ประกอบพิธีเปิดที่ทำการแห่งใหม่สมัย ดร.อรัญ ธรรมโม ดำรงตำแหน่งผู้อำนวยการสำนักงานเศรษฐกิจการคลัง โดยได้เชิญรัฐมนตรีว่าการกระทรวงการคลังในสมัยนั้น คือ ดร.สุธี สิงห์เสน่ห์ เป็นผู้มากระทำพิธีเปิด และได้ปฏิบัติหน้าที่ราชการอยู่ ณ ที่นี้มาจนถึงปัจจุบันนี้

The Fiscal Policy Office is a Department under the Ministry of Finance. Founded on 18 October 1961 at the initiative of then Finance Minister, Mr.Sunthorn Hongladarom, who deemed it compulsory that Thailand adopt modern expertise in public finance and formulation of fiscal policy. With the need for a focal-point agency to fulfill the mandate, the Fiscal Policy Office (FPO) was thus established, following the dissolution of Division of Fiscal Policy and Division of Statistics. Dr. Puey Ungphakorn, Finance Specialist attached to the Office of Permanent Secretary, was appointed the first Director-General of the Fiscal Policy Office., when it was headquartered at Rasadakornpipat Hall inside the Grand Palace. In 1987, FPO was relocated to the Ministry of Finance's new premises in Soi Areesamphan, Rama IV Road, Phyathai District. FPO is housed in the 2nd Building whereas the FPO Library which also doubles as the Ministry of Finance Library is in 1st Building. The new FPO site was inaugurated on 22 June 1987

การแบ่งส่วนราชการ

สำนักงานเศรษฐกิจการคลังได้แบ่งส่วนราชการตามกฎกระทรวงแบ่งส่วนราชการสำนักงานเศรษฐกิจการคลัง กระทรวงการคลัง พ.ศ. 2565 โดยประกาศในราชกิจจานุเบกษา เล่ม 139 ตอนที่ 48 ก ลงวันที่ 11 สิงหาคม 2565 ปรับการแบ่งส่วนราชการ หน้าที่และอำนาจของสำนักงานเศรษฐกิจการคลัง ดังนี้

1. สำนักงานเลขานุการกรม
2. กองกฎหมาย
3. กองนโยบายการคลัง
4. กองนโยบายการออมและการลงทุน
5. กองนโยบายพัฒนาระบบการเงินภาคประชาชน
6. กองนโยบายภาษี
7. กองนโยบายระบบการคุ้มครองผลประโยชน์ทางการเงิน
8. กองนโยบายระบบการเงินและสถาบันการเงิน
9. กองนโยบายเศรษฐกิจมหภาค
10. กองนโยบายเศรษฐกิจระหว่างประเทศ
11. ศูนย์เทคโนโลยีสารสนเทศ
12. กลุ่มตรวจสอบภายใน
13. กลุ่มที่ปรึกษาเศรษฐกิจและการคลังในต่างประเทศ
14. กลุ่มพัฒนาระบบบริหาร

Division of government departments

The administration of FPO is in line with the Minister of Finance regulations in 2022, gazetted on 11 August 2022. The FPO has the following offices:

1. The Office of the Secretary
2. Legal Affairs Divion
3. Fiscal Policy Divion
4. Savings and Investment Policy Divion
5. Financial Inclusion Policy and Development Divion
6. Tax Policy Divion
7. Policy on Financial Benefit Protection System Divion
8. Financial System and Financial Institutions Policy Divion
9. Macroeconomic Policy Divion
10. International Economic Policy Divion
11. The Information Technology Center
12. Internal Audit Group
13. The Economic and Financial Affairs Ministers' Group
14. Management System Development Group

วิสัยทัศน์และพันธกิจ ของสำนักงานเศรษฐกิจการคลัง

Vision and Mission of the Fiscal Policy Office

วิสัยทัศน์ Vision

นโยบายสร้างสรรค์ องค์กรทันสมัย
เพื่อเศรษฐกิจการคลังยั่งยืน

Creative Policies / Modern Organization /
For a Fiscally Sustainable Economy

พันธกิจ Mission

1. ศึกษา วิเคราะห์ เสนอแนะนโยบายและมาตรการด้านการคลัง ระบบการเงิน การออม การลงทุน เศรษฐกิจมหภาค และเศรษฐกิจระหว่างประเทศ
2. กำกับ ติดตาม ประเมิน และรายงานผลการดำเนินนโยบายและมาตรการเศรษฐกิจการคลัง
3. เสริมสร้างความรู้ ความเข้าใจและการยอมรับในนโยบายและผลงานให้แก่กลุ่มเป้าหมาย ประชาชน และหน่วยงานทั้งในประเทศและต่างประเทศ
4. พัฒนาองค์กร บุคลากร และนวัตกรรม

1. Undertake comprehensive study and analysis and provide policy recommendations in relation to fiscal, financial system, savings, investment, macroeconomic and international economic policies.
2. Oversee, monitor, evaluate and report the outcome of policies and measures implementation.
3. Scale up understanding and acceptance on implemented policies and their outcomes by empowering target groups, public and domestic and international organizations with knowledge.
4. Continue to pursue organizational and human resource development as well as promote innovation.

ยุทธศาสตร์
Strategies

ยุทธศาสตร์ที่ 1
รักษาวินัยการเงินการคลังและเสถียรภาพเศรษฐกิจของประเทศ

ยุทธศาสตร์ที่ 2
ส่งเสริมเศรษฐกิจไทยให้เติบโตอย่างยั่งยืนและแข่งขันได้

ยุทธศาสตร์ที่ 3
สร้างโอกาส ลดความเหลื่อมล้ำทางเศรษฐกิจและสังคม

ยุทธศาสตร์ที่ 4
ส่งเสริมบทบาท พัฒนาความร่วมมือและให้ความรู้แก่สาธารณชน

ยุทธศาสตร์ที่ 5
พัฒนาองค์กรให้ทันสมัย ยึดหลักธรรมาภิบาล

Strategy 1:
Maintaining Fiscal Discipline and Economic Stability.

Strategy 2:
Promoting a Sustainable and Competitive Thai Economy.

Strategy 3:
Creating Opportunities and Tackling Socio-Economic Inequality

Strategy 4:
Being Proactive, Fostering Cooperation, and Educating the Public

Strategy 5:
Developing a Modern Organization with Adherence to Good Governance

ค่านิยม

ส. เสนอแนะอย่างมีหลักการ
ศ. ศึกษาโดยไม่หยุดนิ่ง
ค. คนคลังมีคุณภาพ

Core Value

F - Firm in principle
P - Proactive learning
O - Outstanding officers

ภาพกิจกรรมที่สำคัญ
Picture of important activities

นายพรชัย ฐีระเวช ผู้อำนวยการสำนักงานเศรษฐกิจการคลัง พร้อมด้วยนายวโรทัย โกศลพิศิษฐ์กุล ที่ปรึกษาด้านเศรษฐกิจระหว่างประเทศ สำนักงานเศรษฐกิจการคลัง เข้าร่วมการประชุมคณะกรรมการระดับชาติ เพื่อเตรียมการจัดการประชุมประจำปีสภาผู้ว่าการธนาคารโลกและกองทุนการเงินระหว่างประเทศ ปี 2569 ครั้งที่ 1/2567 โดยมีนายเศรษฐา ทวีสิน นายกรัฐมนตรี และรัฐมนตรีว่าการกระทรวงการคลัง เป็นประธานการประชุม ณ ตึกภักดีบดินทร์ ทำเนียบรัฐบาล เมื่อวันที่ 7 กุมภาพันธ์ 2567

Mr. Pornchai Thiravej, Director of the Fiscal Policy Office, along with Mr. Warothai Kosolpisitkul, International Economic Advisor at the Fiscal Policy Office, participated in the National Committee meeting to prepare for the 2026 Annual Meeting of the Board of Governors of the World Bank and the International Monetary Fund, 1/2024. The meeting was chaired by Mr. Srettha Thavisin, the Prime Minister and Minister of Finance, at the Phakdi Bodin Building, Government House, on February 7, 2024.

นายพรชัย ฐีระเวช ผู้อำนวยการสำนักงานเศรษฐกิจการคลังลงนามบันทึกข้อตกลง (MOU) ความร่วมมือโครงการสินเชื่อรวมหนี้ข้าราชการอย่างยั่งยืน ระหว่าง บมจ. ธนาคารกรุงไทย กับหน่วยงานและสหกรณ์ออมทรัพย์ภายใต้กระทรวงการคลัง โดยมี นายพิชัย ชุณหวชิร รองนายกรัฐมนตรีและรัฐมนตรีว่าการกระทรวงการคลัง เป็นประธานในพิธี ณ ห้องประชุมกำปั่นทอง ชั้น 21 อาคาร 150 ปี กระทรวงการคลัง เมื่อวันที่ 5 สิงหาคม 2567

Mr. Pornchai Thiravej, Director of the Fiscal Policy Office, signed a Memorandum of Understanding (MOU) for the collaboration on the Sustainable Debt Consolidation Loan Project for government officials between Krung Thai Bank Public Company Limited and agencies and savings cooperatives under the Ministry of Finance. The ceremony was presided over by Mr. Pichai Chunhavanjira, Deputy Prime Minister and Minister of Finance, at the Kamphanthong Meeting Room, 21st Floor, 150th Anniversary Building, Ministry of Finance, on August 5, 2024.

นายวโรทัย โกศลพิศิษฐ์กุล ที่ปรึกษาด้านเศรษฐกิจระหว่างประเทศ สำนักงานเศรษฐกิจการคลัง เข้าร่วมการประชุมรัฐมนตรีว่าการกระทรวงการคลังและผู้ว่าการธนาคารกลางอาเซียน (ASEAN Finance Ministers' and Central Bank Governors' Meeting: AFMGM) ครั้งที่ 11 และการประชุมรัฐมนตรีว่าการกระทรวงการคลังอาเซียน (ASEAN Finance Ministers' Meeting: AFMM) ครั้งที่ 29 เมื่อวันที่ 5 เมษายน 2567 ณ เมืองหลวง พระบาง สาธารณรัฐประชาธิปไตยประชาชนลาว (สปป. ลาว)

Mr. Warotai Kosolpisitkul, an advisor on international economic affairs at the Fiscal Policy Office, participated in the 11th ASEAN Finance Ministers' and Central Bank Governors' Meeting (AFMGM) and the 29th ASEAN Finance Ministers' Meeting (AFMM) held on April 5, 2024, in the capital city of Luang Prabang, Lao People's Democratic Republic (Lao PDR).

นายสิทธิรัตน์ ดรงคมาศ ผู้ช่วยปลัดกระทรวงการคลัง รักษาการในตำแหน่งที่ปรึกษาด้านเศรษฐกิจการคลัง สำนักงานเศรษฐกิจการคลัง เป็นประธานการประชุมการรับฟังความคิดเห็นประกอบการประเมินผลสัมฤทธิ์ของพระราชบัญญัติวินัยการเงินการคลัง พ.ศ.2561 ณ ห้องประชุม 701 ชั้น 7 สำนักงานเศรษฐกิจการคลัง เมื่อวันที่ 26 สิงหาคม 2567

Mr. Sitthirat Drongkhomath, Assistant Permanent Secretary of the Ministry of Finance, acting in the position of Economic and Financial Discipline Advisor at the Office of the Fiscal Policy, chaired a meeting to gather opinions for the evaluation of the effectiveness of the Financial Discipline Act B.E. 2561 (2018) at Meeting Room 701, 7th floor, Office of the Fiscal Policy, on August 26, 2024.

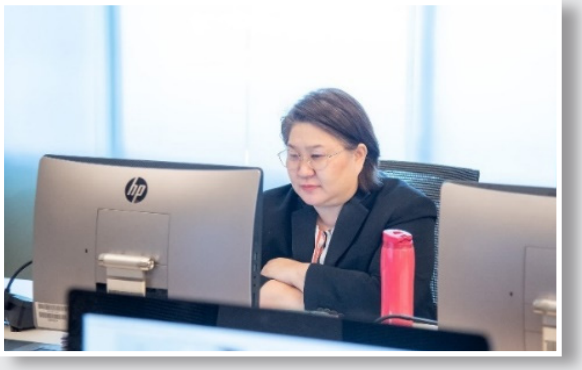

นางสาวสภัทร์พร ธรรมาภรณ์พิลาศ รองผู้อำนวยการสำนักงานเศรษฐกิจการคลัง เข้าร่วมการประชุมคณะกรรมการวินิจฉัยภาษีที่ดินและสิ่งปลูกสร้าง ครั้งที่ 2/2567 ผ่านสื่ออิเล็กทรอนิกส์ (Video Conference) โดยมีนายลวรณ แสงสนิท ปลัดกระทรวงการคลัง เป็นประธาน ณ ห้องประชุม 301 ชั้น 3 สำนักงานเศรษฐกิจการคลัง เมื่อวันที่ 19 มิถุนายน 2567

Ms.Sapatporn Tharmmaphornphila, Deputy Director of the Fiscal Policy Office, participated in the second meeting of the Land and Building Tax Assessment Committee for the year 2024 via electronic media (Video Conference), chaired by Mr. Lavaron Sangsnit, Permanent Secretary of the Ministry of Finance, at Meeting Room 301, 3rd Floor, Fiscal Policy Office on June 19, 2024.

นายชุมพล สุวรรณกิจบริหาร รองผู้อำนวยการสำนักงานเศรษฐกิจการคลัง เข้าร่วมการประชุมคณะกรรมการบริหารความเสี่ยงด้านการคลัง ครั้งที่ 1/2567 โดยมีนายลวรณ แสงสนิท ปลัดกระทรวงการคลัง เป็นประธาน ณ ห้องประชุม 301 ชั้น 3 สำนักงานเศรษฐกิจการคลัง เมื่อวันที่ 23 กุมภาพันธ์ 2567

Mr.Choompol Suwanakijboriharn, Deputy Director of the Fiscal Policy Office, attended the first meeting of the Financial Risk Management Committee for the year 2024, chaired by Mr. Lawaron Sangsnit, Permanent Secretary of the Ministry of Finance, at Meeting Room 301, 3rd Floor, Fiscal Policy Office on February 23, 2024.

นางสาวสุมาลี สถิตชัยเจริญ รองผู้อำนวยการสำนักงานเศรษฐกิจการคลัง เป็นประธานการประชุมหารือกับธนาคาร เพื่อการเกษตรและสหกรณ์การเกษตร ธ.ก.ส. ณ ห้องประชุม 301 ชั้น 3 สำนักงานเศรษฐกิจการคลัง เมื่อวันที่ 14 มิถุนายน 2567

Ms.Sumalee Satitchaichareon, Deputy Director of the Fiscal Policy Office, chaired a meeting to discuss with the Bank for Agriculture and Agricultural Cooperatives (BAAC) in Meeting Room 301, 3rd Floor, Fiscal Policy Office on June 14, 2024.

ส่วนที่ 2
ผลการดำเนินงานประจำปีงบประมาณ พ.ศ. 2567

Part 2
Results of Operations for the Fiscal Year 2024

สรุปผลการดำเนินงาน
ประจำปีงบประมาณ 2567

Summary of Operational Results for the Fiscal Year 2024

ภาคการคลัง

1. สถานการณ์ด้านการคลัง ปีงบประมาณ 2567

ปีงบประมาณ 2567 (ตุลาคม 2566 – กันยายน 2567) รัฐบาลจัดเก็บรายได้สุทธิ จำนวน 2,794,929 ล้านบาท โดยการนำส่งรายได้ของรัฐวิสาหกิจ การจัดเก็บรายได้ของส่วนราชการอื่น กรมศุลกากร และกรมธนารักษ์ สูงกว่าประมาณการ ขณะที่การจัดเก็บรายได้ของกรมสรรพสามิตและกรมสรรพากรต่ำกว่าประมาณการ ทั้งนี้การจัดเก็บรายได้ของกรมสรรพสามิตได้รับผลกระทบจากมาตรการปรับลดอัตราภาษีน้ำมันดีเซลและน้ำมันเบนซินเพื่อลดภาระค่าใช้จ่ายด้านพลังงานแก่ประชาชนและผู้ประกอบการในช่วงเดือนตุลาคม 2566 – เมษายน 2567 รวมถึงมาตรการส่งเสริมการใช้ยานยนต์ไฟฟ้า เพื่อเตรียมความพร้อมเข้าสู่สังคมคาร์บอนต่ำและผลักดันให้ประเทศไทยเป็นศูนย์กลางการผลิตยานยนต์ไฟฟ้าของภูมิภาค นอกจากนี้การจัดเก็บรายได้

Fiscal Sector

1. The government's net revenue collection of fiscal year 2024 (October 2023 – September 2024) was 2,792,872 million Baht. The collected revenue from State–Owned Enterprises (SOEs), Other Government Agencies, the Customs Department, and the Treasury Department were higher than the target, while the collected revenue from the Excise Department and Revenue Department were lower than the target. The collected revenue from the Excise Department was affected by the temporary tax cut on diesel and benzene fuel to reduce the burden of energy costs on citizens and entrepreneurs. Furthermore, the measure to promote the

จากการนำเข้า (ภาษีมูลค่าเพิ่มจากการนำเข้าและอากรขาเข้า) ขยายตัวต่ำกว่าที่ประมาณการ เนื่องจากเกิดการแข็งค่าขึ้นอย่างรวดเร็วของค่าเงินบาทในเดือนสุดท้ายของปีงบประมาณ อย่างไรก็ดี รัฐบาลยังคงจัดเก็บรายได้รัฐบาลสุทธิได้ในระดับที่ใกล้เคียงกับประมาณการ โดยมีผลการจัดเก็บต่ำกว่าประมาณการ 2,071 ล้านบาท หรือร้อยละ 0.1 แต่สูงกว่าปีก่อนร้อยละ 4.8

สำหรับฐานะการคลังตามระบบกระแสเงินสด รัฐบาลมีรายได้นำส่งคลัง 2,791,721 ล้านบาท สูงกว่าปีก่อนหน้า 126,050 ล้านบาท หรือร้อยละ 4.7 ขณะที่การเบิกจ่ายเงินงบประมาณของรัฐบาลมีจำนวน 3,542,397 ล้านบาท สูงกว่าปีก่อนหน้า 280,004 ล้านบาท (คิดเป็นร้อยละ 8.6) โดยเป็นรายจ่ายปีปัจจุบัน 3,395,967 ล้านบาท สูงกว่าปีก่อนหน้าร้อยละ 10.0 และรายจ่ายปีก่อน 146,430 ล้านบาท ต่ำกว่าปีก่อนหน้า ร้อยละ 15.8 ส่งผลให้รัฐบาลขาดดุล 607,955 ล้านบาท โดยเป็นการขาดดุลเงินงบประมาณ 750,676 ล้านบาท และเกินดุลเงินนอกงบประมาณ 142,721 ล้านบาท โดยรัฐบาลได้กู้เงินเพื่อชดเชยการขาดดุล จำนวน 583,000 ล้านบาท ส่งผลให้ดุลเงินสดหลังกู้ (หลังกู้ชดเชยการขาดดุล) ขาดดุล จำนวน 24,955 ล้านบาท และเงินคงคลัง ณ สิ้นเดือนกันยายน 2567 มีจำนวนทั้งสิ้น 514,101 ล้านบาท

นอกจากนี้ สำนักงานเศรษฐกิจการคลังได้จัดทำฐานะการคลังของภาครัฐบาลตามระบบสถิติเพื่อการศึกษาวิเคราะห์นโยบายการคลัง (Government Finance Statistics : GFS) โดยในช่วง 9 เดือนแรกของปีงบประมาณ พ.ศ. 2567 (ตุลาคม 2566 – มิถุนายน 2567) คาดว่าภาครัฐบาลมีรายได้ทั้งสิ้น จำนวน 2,765,597 ล้านบาท สูงกว่าช่วงเดียวกันของปีที่แล้ว 122,408 ล้านบาท และคาดว่าภาครัฐบาลมีรายจ่าย 2,981,611 ล้านบาท ต่ำกว่าช่วงเดียวกันของปีที่แล้ว 103,265 ล้านบาท ส่งผลให้ดุลการคลังของภาครัฐบาล

usage of Electric Vehicles (EV) to support Thailand's transition to a low–carbon society and to become a regional EV manufacturing hub has resulted in lower tax rates. Meanwhile, the revenues related to imports (value added tax from imports and import duties) in the last month of the fiscal year were less than expected due to the rapid appreciation of the Thai Baht. However, the government's net revenue collection of fiscal year 2024 was close to the target, short of the target by only 0.1% or 4,128 million Baht. Nevertheless, the collected revenue was 4.7% higher than the previous fiscal year.

For government fiscal balance under cash basis, the government's net revenue collection was 2,791,721 million Baht, higher than the previous fiscal year at the amount of 126,050 million Baht or 4.7 percent. The total government disbursement was 3,542,397 million Baht, higher than the previous fiscal year at the amount of 280,004 million Baht or 8.6 percent. Current expenditure was 3,395,967 million Baht or 10 percent higher than the last fiscal year. Moreover, carry over expenditure was 146,430 million Baht or 15.8 percent lower than the last fiscal year. As a result, the overall cash balance was in deficit of 607,955 million Baht, the budgetary balance was in deficit of 750,676 million Baht, while the non-budgetary balance was in surplus of 142,721 million Baht. In order to finance such deficit, the government has borrowed 583,000 million Baht. As a result, the total cash balance was in

ตามระบบ GFS คาดว่า ขาดดุล 216,014 ล้านบาท คิดเป็นร้อยละ 1.2 ของ GDP และดุลการคลังเบื้องต้นของภาครัฐบาล คาดว่าขาดดุล 8,557 ล้านบาท คิดเป็นร้อยละ 0.05 ของ GDP

2. การจัดทำประมาณการรายได้รัฐบาลปีงบประมาณ 2568

สำนักงานเศรษฐกิจการคลัง และหน่วยงานที่เกี่ยวข้องได้จัดทำประมาณการรายได้รัฐบาลสุทธิปีงบประมาณ 2568 ประกอบการจัดทำแผนการคลังระยะปานกลาง (ปีงบประมาณ 2568 – 2571) และกรอบวงเงินงบประมาณรายจ่ายประจำปีงบประมาณ 2568 เมื่อเดือนธันวาคม 2566 โดยมีประมาณการรายได้รัฐบาลสุทธิปีงบประมาณ 2568 จำนวน 2,887,000 ล้านบาท สูงกว่าประมาณการรายได้ที่รวมประมาณการรายได้สำหรับจัดทำงบประมาณรายจ่ายเพิ่มเติมปีงบประมาณ 2567 (2,797,000 ล้านบาท) 90,000 ล้านบาท หรือร้อยละ 3.2 โดยการจัดทำกรอบวงเงินงบประมาณดังกล่าวอยู่บนสมมติฐานทางเศรษฐกิจที่อัตราการขยายตัวของผลิตภัณฑ์มวลรวมภายในประเทศ (Gross Domestic Product: GDP) อยู่ที่ร้อยละ 5.4 และอัตราเงินเฟ้ออยู่ที่ร้อยละ 1.8

3. การเสริมสร้างความยั่งยืนทางการคลัง

สำนักงานเศรษฐกิจการคลังในฐานะเลขานุการของคณะกรรมการนโยบายการเงินการคลังของรัฐ (คณะกรรมการฯ) ได้ดำเนินการเพื่อให้เป็นไปตามที่พระราชบัญญัติวินัยการเงินการคลังของรัฐ พ.ศ. 2561 (พ.ร.บ. วินัยการเงินการคลังฯ) กำหนด ดังนี้

1) การจัดทำรายงานความเสี่ยงทางการคลังประจำปีงบประมาณ 2566 ตามมาตรา 78 แห่ง พ.ร.บ.วินัยการเงินการคลังฯ และนำเสนอต่อคณะกรรมการฯ เพื่อประกอบการพิจารณาจัดทำแผนการคลังระยะปานกลาง และเสนอคณะรัฐมนตรีเพื่อทราบ

deficit of 24,955 million Baht and the treasury reserve at the end of September 2024 was 514,101 million Baht.

General government[1] fiscal balance on GFS[2] Basis, in the first 9 months of fiscal year 2024 (October 2023 – Jun 2024), general government revenue was 2,765,597 million Baht, which was 122,408 million Baht higher than the same period of the last year. General government expenditure was 2,981,611 million Baht, which was 103,265 million Baht lower than the same period of the last year. Therefore, general government balance was in deficit of 216,014 million Baht, which accounted for 1.2 percent of GDP. Meanwhile, general government primary balance, which excludes interest payment to reflect the substantive performance and the direction of fiscal policy, was also in deficit of 8,557 million Baht, or 0.05 percent of GDP

2. The Fiscal Policy Office and other related agencies set the government's revenue target for the fiscal year 2025 in December 2023, in order to plan the Medium-Term Fiscal Framework (MTFF) fiscal year 2025 – 2028 and the budget framework fiscal year 2025. The revenue target for fiscal year 2025 is 2,887,000 billion baht, which is 90,000 billion baht, or 3.2%, higher than the target of the previous year

[1] General Government is a consolidated fiscal data from Central Government (Budgetary and Extra-budgetary) and Local Authority Organizations (LAOs)

[2] Government Finance Statistics (GFS)

2) การติดตามและรายงานสัดส่วนต่าง ๆ ที่เกี่ยวข้องเพื่อให้เป็นตามที่ พ.ร.บ. วินัยการเงินการคลังฯ กำหนด หลังจากที่ พ.ร.บ. วินัยการเงินการคลังฯ มีผลบังคับใช้ กองนโยบายการคลังได้มีการติดตามและรายงานสัดส่วนต่าง ๆ ที่เกี่ยวข้องเพื่อให้เป็นไปตามที่กฎหมายกำหนด

3) ประเมินผลสัมฤทธิ์ของ พ.ร.บ. วินัยการเงินการคลังฯ ในรอบการบังคับใช้ระหว่างวันที่ 20 เมษายน 2561 ถึง 31 ธันวาคม 2566

4. การจัดทำแผนการคลังระยะปานกลาง (ปีงบประมาณ 2568 - 2571) ฉบับทบทวนครั้งที่ 2

คณะรัฐมนตรีในคราวประชุมเมื่อวันที่ 28 พฤษภาคม 2567 ได้มีมติเห็นชอบแผนการคลังระยะปานกลาง (ปีงบประมาณ 2568 - 2571) ฉบับทบทวนครั้งที่ 2 (แผนการคลังระยะปานกลางฯ) โดยมีวัตถุประสงค์ของการทบทวนเพื่อสนับสนุนการฟื้นตัวของเศรษฐกิจไทยอย่างต่อเนื่องและมีเสถียรภาพ ควบคู่กับการสร้างภูมิคุ้มกัน พร้อมรับความเสี่ยงต่าง ๆ หรือสถานการณ์ไม่คาดคิดที่อาจเกิดขึ้นในอนาคต ตลอดจนสามารถวางแผนการดำเนินการทางการเงินการคลังและงบประมาณของประเทศได้อย่างมีประสิทธิภาพ เหมาะสม และทันต่อการเปลี่ยนแปลงของสถานการณ์เศรษฐกิจและสังคม

โดยสาระสำคัญของแผนการคลังระยะปานกลางฯ ได้กำหนดว่า ภาครัฐยังคงให้ความสำคัญกับการเสริมสร้างความเข้มแข็งเพื่อนำไปสู่ความยั่งยืนทางการคลังในอนาคต โดยยึดหลักแนวคิด “Revival” ที่มุ่งเน้นสนับสนุนการฟื้นฟูเศรษฐกิจและสังคมของประเทศเพื่อสร้างความเจริญเติบโตทางเศรษฐกิจอย่างยั่งยืน โดยคำนึงถึงการรักษาวินัยการเงินการคลัง (Fiscal Discipline) อย่างเคร่งครัด ให้ความสำคัญกับการเพิ่มศักยภาพทางการคลัง (Fiscal Consolidation)

(2,797,000 billion baht). The target is based on economic assumptions that Gross Domestic Product (GDP) growth and inflation rate are 5.4% and 1.8%, respectively.

3. The Fiscal Policy Office, as the secretary of the Fiscal Policy Committee, undertook actions in accordance with the Fiscal Responsibility Act B.E. 2561 (A.D. 2018), as follows:

1) Prepared the FY23 Fiscal Risk Statement and submitted to the Cabinet, as well as presented to the Committee (Section 78 of the Fiscal Responsibility Act B.E. 2561).

2) Closely monitored fiscal operations to be complied with the set of fiscal rules under the Fiscal Responsibility Act B.E. 2561 (Section 11(4), 20, 28, and 50) and reported to the Committee, if required.

3) Evaluate the effectiveness of the Fiscal Responsibility Act B.E. 2561 during the enactment period of 20 April 2018 – 31 December 2023

4. The Medium-Term Fiscal Framework (MTFF) for FY2025 - 2028 (The second revised version) was approved by the cabinet on May 28, 2024. This revision aims to stimulate economic growth, strengthen fiscal resilience to address potential risks and unforeseen challenges, and ensure fiscal and budgetary operations are executed efficiently, appropriately, and in alignment with evolving economic conditions.

The lateast MTFF focuses on achieving fiscal sustainability under the theme of “Revival” which emphasizes fostering sustainable economic and social development of the country, under prioritizing fiscal

ผ่านการสร้างความเข้มแข็งด้านการคลังในด้านต่าง ๆ ทั้งในส่วนของการพิจารณาจัดลำดับความสำคัญและความจำเป็น ความสอดคล้องกับสถานการณ์ปัจจุบัน และความครอบคลุมจากทุกแหล่งเงินในการใช้จ่ายภาครัฐ ควบคู่ไปกับการทบทวนและยกเลิกมาตรการลดและยกเว้นภาษีให้มีเพียงเท่าที่จำเป็นการปฏิรูปโครงสร้างและการเพิ่มประสิทธิภาพการจัดเก็บรายได้ รวมถึงการบริหารจัดการหนี้สาธารณะอย่างมีประสิทธิภาพ เพื่อลดขนาดการขาดดุลการคลังและสร้างกันชนทางการคลัง (Fiscal Buffer) ในการบริหารจัดการพื้นที่สำหรับการดำเนินนโยบายที่จำเป็น (Policy Space) ท่ามกลางสถานการณ์ที่ไม่คาดคิดและความเสี่ยงที่อาจเกิดขึ้นในระยะต่อไป

สำหรับเป้าหมายของแผนการคลังระยะปานกลางฉบับนี้จะมุ่งเน้นการจัดทำงบประมาณรายจ่ายแบบขาดดุลในระยะสั้น เพื่อสนับสนุนให้เศรษฐกิจไทยมีการขยายตัวอย่างต่อเนื่องและมีเสถียรภาพ และมุ่งเน้นการปรับลดขนาดการขาดดุลให้สอดคล้องกับสถานการณ์ที่เปลี่ยนแปลงในระยะปานกลาง ทั้งนี้หากในระยะต่อไปภาวะเศรษฐกิจไทยสามารถขยายตัวได้อย่างเต็มศักยภาพ ภาครัฐสามารถเสริมสร้างความเข้มแข็งทางการคลัง ทั้งทางด้านรายได้ รายจ่าย และหนี้สาธารณะได้ เป้าหมายการคลังในระยะยาวจะกำหนดให้รัฐบาลมุ่งสู่การจัดทำงบประมาณสมดุลในระยะเวลาที่เหมาะสม

discipline and emphasizing the importance of fiscal consolidation to enhance fiscal capacity through strengthening various aspects of prudent fiscal management. These include prioritizing expenditure allocation, improving the tax structure, reassessing tax exemptions, and improving debt management efficiency, in order to reduce the fiscal deficit and build fiscal buffers, ensuring adequate policy space amid unforeseen circumstances and potential risks in the future.

Under this revision of the MTFF, the government recognizes the necessity to have a short-term budget deficit to boost continuous economic growth and maintain economic stability. Over the medium term, the objective is to reduce a deficit to GDP. Later on, as Thai economy achieves its full growth potential, with strengthened fiscal performance across revenue, expenditure, and public debt, ultimately, the long-term fiscal goal is to achieve a balanced budget.

ภาคภาษี

1. มาตรการลดหย่อนภาษีเงินได้บุคคลธรรมดาสำหรับผู้ที่ต้องการปลูกสร้างบ้าน

กำหนดให้บุคคลธรรมดา (ไม่รวมถึงห้างหุ้นส่วนสามัญหรือคณะบุคคลที่มิใช่นิติบุคคล) หักลดหย่อนค่าจ้างก่อสร้างบ้านให้แก่ผู้รับจ้าง ซึ่งเป็นผู้ประกอบการจดทะเบียนภาษีมูลค่าเพิ่ม สำหรับการจ่ายค่าจ้างตามสัญญาจ้างตั้งแต่วันที่ 9 เมษายน 2567 ถึงวันที่ 31 ธันวาคม 2568 โดยให้หักลดหย่อนภาษีได้ 1 หมื่นบาทต่อจำนวน ค่าก่อสร้าง 1 ล้านบาท ตามจำนวนที่จ่ายจริง แต่รวมกันแล้วไม่เกิน 1 แสนบาท ในปีภาษีที่ก่อสร้างบ้านเสร็จตามสัญญาจ้างที่ได้กระทำขึ้นและเริ่มดำเนินการก่อสร้างตั้งแต่วันที่ 9 เมษายน 2567 ถึงวันที่ 31 ธันวาคม 2568

Tax Sector

1. Personal Income Tax Reduction Measures for Individuals Building a House

Individuals (excluding non-registered ordinary partnerships or group of persons) will be allowed to deduct construction costs paid to a contractor who is a VAT-registered business for the period between April 9, 2024, and December 31, 2025. The tax deduction can be claimed for expenditure paid under a construction contract, with a maximum deduction of 10,000 baht per 1 million baht of actual construction costs, and up to a total of 100,000 baht in the year of the finished house

2. มาตรการภาษีเพื่อสนับสนุนการท่องเที่ยวภายในประเทศ

2.1 มาตรการภาษีเพื่อสนับสนุนการจัดอบรมสัมมนาภายในประเทศ (สำหรับนิติบุคคล) กำหนดให้บริษัทหรือห้างหุ้นส่วนนิติบุคคลสามารถนำรายจ่ายค่าห้องสัมมนา ค่าห้องพัก ค่าขนส่ง หรือรายจ่ายอื่นที่เกี่ยวข้องในการอบรมสัมมนาภายในประเทศที่จัดขึ้นให้แก่ลูกจ้าง หรือค่าบริการของผู้ประกอบธุรกิจนำเที่ยวตามกฎหมายว่าด้วยธุรกิจนำเที่ยวและมัคคุเทศก์เพื่อการอบรมสัมมนาดังกล่าว ที่จ่ายไปตั้งแต่วันที่ 1 พฤษภาคม 2567 ถึงวันที่ 30 พฤศจิกายน 2567 หักเป็นรายจ่ายในการคำนวณภาษีเงินได้นิติบุคคล โดยสิทธิประโยชน์ทางภาษี ได้แก่

1) สามารถหักรายจ่ายได้ 2 เท่าของรายจ่ายตามที่จ่ายจริง สำหรับการอบรมสัมมนาที่จัดในจังหวัดท่องเที่ยวรองหรือในเขตพื้นที่ท่องเที่ยวอื่นใดที่อธิบดีกรมสรรพากรประกาศกำหนดโดยคำแนะนำของกระทรวงการท่องเที่ยวและกีฬา

2) สามารถหักรายจ่ายได้ 1.5 เท่าของรายจ่ายตามที่จ่ายจริง สำหรับการอบรมสัมมนาที่จัดในท้องที่อื่นนอกจากท้องที่ตามข้อ 1)

3) ในกรณีที่การจัดอบรมสัมมนาครั้งหนึ่ง ๆ เกิดขึ้นในท้องที่ตามข้อ 1) และข้อ 2) ต่อเนื่องกัน ให้หักรายจ่ายที่สามารถแยกได้ว่าเกิดขึ้นในท้องที่ใดตามข้อ 1) หรือข้อ 2) แล้วแต่กรณี และให้หักรายจ่ายที่ไม่สามารถแยกได้ว่าเกิดขึ้นในท้องที่ใดได้ 1.5 เท่าของรายจ่ายตามที่จ่ายจริง

construction, based on the contract signed and construction started between April 9, 2024 and December 31, 2025.

2. Tax Measures to Support Domestic Tourism

2.1 Tax Measures to Support Domestic Seminars and Training (for Juristic Partnership)

Juridical partnerships (companies or partnerships) will be allowed to deduct expenses related to seminars and training held within the country for their employees, such as seminar room fees, accommodation, transportation, and other related expenses. Expenses for services provided by licensed tour operators for seminar and training purposes can also be deducted. These deductions will apply to expenses paid from May 1, 2024, to November 30, 2024. The tax benefits include:

1) A deduction of 2 times the actual expense amount for seminar and training held in secondary tourist provinces or other designated tourism areas as announced by the Director-General of the Revenue Department, based on recommendations from the Ministry of Tourism and Sports.

2) A deduction of 1.5 times the actual expense amount for seminar and training held outside the areas mentioned in 1)

3) If a seminar and a training occur in both the areas mentioned in 1) and 2), the expenses can be deducted separately for each area. Expenses that cannot be differentiated will be deducted at 1.5 times the actual expense amount.

2.2 มาตรการภาษีเพื่อสนับสนุนการท่องเที่ยวในประเทศ (สำหรับบุคคลธรรมดา) กำหนดให้ผู้มีเงินได้ซึ่งมีหน้าที่เสียภาษีเงินได้บุคคลธรรมดา แต่ไม่รวมถึงห้างหุ้นส่วนสามัญหรือคณะบุคคลที่มิใช่นิติบุคคลสามารถนำค่าบริการที่จ่ายให้แก่ผู้ประกอบธุรกิจนำเที่ยวตามกฎหมายว่าด้วยธุรกิจนำเที่ยวและมัคคุเทศก์ หรือที่ได้จ่ายเป็นค่าที่พักในโรงแรมตามกฎหมายว่าด้วยโรงแรม ค่าที่พักโฮมสเตย์ไทย หรือค่าที่พักในสถานที่พักที่ไม่เป็นโรงแรมสำหรับการเดินทางท่องเที่ยวในจังหวัดท่องเที่ยวรองได้ตามที่จ่ายจริง แต่ต้องไม่เกิน 15,000 บาท หักเป็นค่าใช้จ่ายในการคำนวณภาษีเงินได้บุคคลธรรมดา ตั้งแต่วันที่ 1 พฤษภาคม 2567 ถึงวันที่ 30 พฤศจิกายน 2567

3. มาตรการภาษีในการสนับสนุนคนไทยที่มีศักยภาพที่ทำงานในต่างประเทศให้กลับเข้ามาทำงานในประเทศ

โดยแบ่งสิทธิประโยชน์ทางภาษีเป็นภาษีเงินได้บุคคลธรรมดา และภาษีเงินได้นิติบุคคล ดังนี้

3.1 ภาษีเงินได้บุคคลธรรมดา โดยลดอัตราภาษีเงินได้บุคคลธรรมดาในการหักภาษี ณ ที่จ่ายเหลืออัตราร้อยละ 17 ของเงินได้ สำหรับเงินได้พึงประเมินที่ได้รับเนื่องจากการจ้างแรงงานของบริษัทหรือห้างหุ้นส่วนนิติบุคคลที่ประกอบกิจการอุตสาหกรรมเป้าหมายตามกฎหมายการเพิ่มขีดความสามารถในการแข่งขันของประเทศสำหรับอุตสาหกรรมเป้าหมาย กฎหมายว่าด้วยการส่งเสริมการลงทุน หรือกฎหมายว่าด้วยเขตพัฒนาพิเศษภาคตะวันออก ทั้งนี้ ผู้มีเงินได้ต้องคำนวณภาษีเงินได้บุคคลธรรมดาตามกฎหมายที่กำหนดแล้วต้องเสียภาษีในอัตราที่สูงกว่าร้อยละ 17 ของเงินได้ ซึ่งต้องเป็นเงินได้พึงประเมินที่ได้รับตั้งแต่วันที่กฎหมายมีผลบังคับใช้ ถึงวันที่ 31 ธันวาคม 2572

2.2 Tax Measures to Support Domestic Tourism (for Individuals)

Individuals (excluding non-registered ordinary partnerships or group of persons) can deduct actual expenses paid for services to tour operators, such as tour fees or accommodation costs in hotels, homestays, or other non-hotel lodging facilities in secondary tourist provinces. The maximum deductible amount is 15,000 baht for travel occured between May 1, 2024, and November 30, 2024.

3. Tax Measures to Support the Return of Skilled Thai Workers from Abroad

3.1 Personal Income Tax: Personal income tax for individuals employed by companies or partnerships in targeted industries, as defined by laws promoting competitiveness, investment, or the Eastern Economic Corridor, will be taxed at a reduced rate of 17% on income earned from employment. This applies to income earned from the effective date of the law until December 31, 2029. The eligible individuals have to have an assessable income and will subject to tax at higher rate than 17% for the income received from the effective date of the law until December 31, 2029.

3.2 Corporate Income Tax: Companies or partnerships in target industries, as defined by the laws promoting competitiveness, investment, or the Eastern Economic Corridor, will be allowed to deduct 1.5 times the actual salary payments made to employees under

3.2 ภาษีเงินได้นิติบุคคล โดยบริษัทหรือห้างหุ้นส่วนนิติบุคคลที่ประกอบกิจการในอุตสาหกรรมเป้าหมายตามกฎหมายการเพิ่มขีดความสามารถในการแข่งขันของประเทศสำหรับอุตสาหกรรมเป้าหมาย กฎหมายว่าด้วยการส่งเสริมการลงทุน หรือกฎหมายว่าด้วยเขตพัฒนาพิเศษภาคตะวันออก สามารถหักรายจ่ายที่จ่ายเงินเดือนตามสัญญาจ้างแรงงานของลูกจ้างซึ่งมีคุณสมบัติตามที่อธิบดีกรมสรรพากรประกาศกำหนด โดยเป็นการจ่ายเงินเดือนระหว่างวันที่กฎหมายมีผลบังคับใช้ ถึงวันที่ 31 ธันวาคม 2572 ได้จำนวน 1.5 เท่า

4. มาตรการส่งเสริมประเทศไทยให้เป็นศูนย์กลางการท่องเที่ยวและการใช้จ่าย

มีวัตถุประสงค์เพื่อเป็นการเพิ่มรายได้จากการใช้จ่ายในประเทศและจากต่างประเทศ ซึ่งจะช่วยสร้างรายได้แก่ผู้ประกอบการอุตสาหกรรมการท่องเที่ยวของประเทศทั้งทางตรงและทางอ้อม เช่น ร้านค้า ร้านอาหาร ธุรกิจบริการ สถานบันเทิง โรงแรมที่พัก ผู้ให้บริการขนส่ง สายการบิน เป็นต้น ให้เกิดขึ้นอย่างเป็นรูปธรรมได้ในระยะเวลาอันสั้นและสร้างงานให้กับประชาชนได้เพิ่มขึ้น โดยในส่วนของกระทรวงการคลังได้มีการดำเนินมาตรการในส่วนที่เกี่ยวข้อง สรุปได้ดังนี้

4.1 การปรับปรุงโครงสร้างและอัตราภาษีสรรพสามิตและภาษีประเภทอื่น รวมทั้งปรับปรุงกฎหมายและระเบียบที่เกี่ยวข้อง เพื่อสนับสนุนภาคการท่องเที่ยว

มาตรการดังกล่าว มีเป้าหมายที่จะช่วยส่งเสริมประเทศไทยให้เป็นศูนย์กลางการท่องเที่ยว และยกระดับอุตสาหกรรมสุราพื้นบ้าน สร้างมูลค่าเพิ่มให้กับสินค้าเกษตรไทย นอกจากนี้ ในส่วนของรายได้คาดว่าจะส่งผลให้การจัดเก็บรายได้ภาษีสรรพสามิตและภาษีศุลกากรเพิ่มขึ้นสุทธิประมาณ 401 ล้านบาทต่อปี และภาครัฐ จะสามารถจัดเก็บภาษีมูลค่าเพิ่มและภาษีเงินได้นิติบุคคลได้เพิ่มเติมในอนาคตจากการเพิ่มขึ้นของการจับจ่ายใช้สอยและการเพิ่มขึ้นของรายได้ของ

labor contracts that meet the criteria set by the Director-General of the Revenue Department. This applies to salary payments made from the effective date of the law until December 31, 2029.

4. Measures to Promote Thailand as a Center for Tourism and Spending

The objective of this measure is to increase revenue from both, domestic and international spendings, which will help generate income for the country's tourism industry operators both directly and indirectly, such as stores, restaurants, service businesses, entertainment venues, accommodation, transportation providers, and airlines. This can be concretely achieved in a short period and create more jobs for the population. Various measures related to the Ministry of Finance have been implemented, summarized as follows:

4.1 Restructure of Excise, other Taxs, relevant laws and regulations to support the tourism sector

This measure aims to promote Thailand as a tourism center and elevate the local alcoholic beverage industry, as well as to add value to Thai agricultural products. Furthermore, it is expected to result in a net increase in excise tax and customs revenue of approximately 401 million Baht per year. This can, in turn, enhance government revenue collection through additional value-added tax and corporate income tax collection in the future, from increased spending and rising

ผู้ประกอบธุรกิจที่เกี่ยวเนื่องกับการท่องเที่ยวทั้งทางตรงและทางอ้อม เช่น ร้านค้า ร้านอาหาร ภัตตาคาร ธุรกิจบริการ สถานบันเทิง โรงแรมที่พัก ผู้ให้บริการขนส่ง สายการบิน เป็นต้น และส่งผลให้มีการลงทุนขยายกิจการและการจ้างงานเพิ่มขึ้นต่อไป ส่งผลให้ภาพรวมเศรษฐกิจไทยขยายตัวได้ดีขึ้น ซึ่งคาดว่าผลิตภัณฑ์มวลรวมจะสามารถขยายตัวเพิ่มขึ้นร้อยละ 0.0073 ต่อปี เทียบกับกรณีไม่มีมาตรการ ทั้งนี้ มาตรการดังกล่าวมีผลบังคับใช้แล้วตั้งแต่วันที่ 15 กุมภาพันธ์ 2567 โดยมีรายละเอียดสาระสำคัญ สรุปได้ดังนี้

1) การปรับปรุงอัตราภาษีสินค้าสุราแช่พื้นบ้าน ไวน์ ไวน์ผลไม้ และสุราแช่ชนิดอื่น ๆ เช่น ปรับปรุงอัตราภาษีสุราแช่พื้นบ้าน(อุกระแช่สาโท สุราแช่พื้นบ้านอื่น และสุราแช่ที่ใช้วัตถุดิบเป็นข้าวที่มีแรงแอลกอฮอล์ไม่เกิน 7 ดีกรี) กำหนดอัตราภาษีตามมูลค่าร้อยละ 0 และอัตราภาษีตามปริมาณ 150 บาทต่อปริมาณหนึ่งลิตรแห่งแอลกอฮอล์บริสุทธิ์ (ลดลงจากอัตราภาษีตามมูลค่าร้อยละ 10 และอัตราภาษีตามปริมาณ 150 บาทต่อปริมาณหนึ่งลิตรแห่งแอลกอฮอล์บริสุทธิ์) และมีการปรับปรุงอัตราภาษีไวน์ และไวน์ผลไม้โดยยกเลิกการจัดเก็บภาษีจากการแบ่งชั้นของราคา (Price Tier) และกำหนดให้มีการจัดเก็บภาษีเป็นอัตราเดียว (Unitary Rate) ที่มีความเรียบง่ายและสอดคล้องกับมาตรฐานสากล

2) การปรับปรุงอัตราภาษีสถานบริการซึ่งประกอบกิจการบันเทิงหรือหย่อนใจ จากร้อยละ 10 ของรายรับของสถานบริการโดยไม่หักค่าใช้จ่ายเป็นร้อยละ5ของรายรับของสถานบริการโดยไม่หักค่าใช้จ่าย มาตรการดังกล่าวเป็นมาตรการระยะสั้นมีกำหนดระยะเวลาประมาณ 1 ปี (สิ้นสุดวันที่ 31 ธันวาคม 2567)

3) การปรับปรุงโครงสร้างภาษีศุลกากรสินค้าไวน์ กรมศุลกากรได้ดำเนินการปรับปรุงโครงสร้างภาษีศุลกากรสินค้าไวน์ให้สอดคล้องควบคู่กับการปรับปรุงโครงสร้างภาษีสรรพสามิต โดยยกเว้นอากรขาเข้าสินค้าไวน์ในประเภทพิกัด 22.04 และ 22.05 รวม 21 รายการ จากเดิมที่มีอัตราอากรร้อยละ 54 และ 60

income of tourism-related businesses. This will also facilitate business investment and job creation, leading to an improvement in the overall Thai economy. The Ministry of Finance project an additional GDP growth of 0.0073% per year compared to the basecase without the measures. These measures took effect on February 15, 2024. The key details are summarized as follows:

1) Restructring of excise tax rates on local spirits, wine, fruit wine, and other types of spirits. This include a tax rate reduction to 0% on the value and setting a quantity tax rate of 150 Baht per liter of pure alcohol for local spirits (from previously 10% on the value rate and a quantity rate of 150 Baht per liter). Additionally, the Ministry of Finance also further simplifies the wine and fruit wine tax rates by adopting a single unitary tax rate in favour of price tier taxes, which aligns more with international practice.

2) Reduction of entertainment venue excise tax rate from 10% of the venue's gross income to 5% without expense deductions. This measure is a short-term initiative lasting approximately one year (ending December 31, 2024).

3) Restructuring of customs duties on wine products to align with excise tax structures by exempting import duties on certain wine categories from previous rates of 54% and 60%.

4.2 การปรับปรุงหลักเกณฑ์การตรวจสินค้าเพื่อขอคืนภาษีมูลค่าเพิ่มของนักท่องเที่ยว (VAT Refund for Tourists) เพื่อลดปริมาณนักท่องเที่ยวที่ต้องเข้าคิวเพื่อแสดงสินค้าในกระบวนการขอคืนภาษีมูลค่าเพิ่ม

กรมสรรพากรได้ดำเนินการปรับปรุงหลักเกณฑ์การตรวจสินค้าเพื่อขอคืนภาษีมูลค่าเพิ่มของนักท่องเที่ยวชาวต่างชาติ เพื่อลดปริมาณนักท่องเที่ยวที่ต้องเข้าคิวเพื่อแสดงสินค้าในกระบวนการขอคืนภาษีมูลค่าเพิ่มของนักท่องเที่ยว ซึ่งมีผลบังคับใช้แล้วตั้งแต่วันที่ 1 ธันวาคม 2566 โดยมีรายละเอียดสาระสำคัญสรุปได้ดังนี้

1) การปรับเพิ่มวงเงินซื้อสินค้าที่ต้องแสดงต่อศุลกากร จากเดิมตั้งแต่ 5,000 บาทขึ้นไป เป็น 20,000 บาทขึ้นไป

4.2 Improve Guidelines for VAT Refund for Tourists

The Revenue Department has implemented a new guideline to reduce queues for tourists declaring products during the VAT refund process. The new guideline, which has been effective since December 1, 2023, can be summarized as follows:

1) An increase in declared good's minimum value to customs from 5,000 Baht to 20,000 Baht.

2) An increase in declared good's minimum value to the Revenue Department from 10,000 Baht to 40,000 Baht for items such as jewelry, gold ornaments, watches, glasses, pens, smartphones, laptops/tablets, bags

2) การปรับเพิ่มมูลค่าสินค้าที่ต้องนำไปแสดงต่อสรรพากร 9 รายการ ได้แก่ เครื่องประดับทองรูปพรรณ นาฬิกา แว่นตา ปากกา สมาร์ทโฟน แล็ปท็อปหรือแท็บเล็ต กระเป๋า (ไม่รวมกระเป๋าเดินทาง) เข็มขัด จากเดิมมูลค่าต่อชิ้นตั้งแต่ 10,000 บาทขึ้นไป เป็น 40,000 บาทขึ้นไป และของที่สามารถถือขึ้นเครื่องได้ (Carry-on) จากเดิมมูลค่าต่อชิ้นตั้งแต่ 50,000 บาทขึ้นไป เป็น 100,000 บาทขึ้นไป

4.3 การหยุดดำเนินการร้านค้าปลอดอากรขาเข้า รวมถึงการยกเว้นอากรของที่ซื้อจากร้านค้าปลอดอากรสำหรับผู้โดยสารขาเข้า เพื่อส่งเสริมการบริโภคและการใช้สินค้าภายในประเทศ

การหยุดการดำเนินการร้านค้าปลอดอากรขาเข้าสำหรับผู้โดยสารขาเข้าของท่าอากาศยานระหว่างประเทศได้เริ่มดำเนินการตั้งแต่วันที่ 1 สิงหาคม 2567 โดยการดำเนินการดังกล่าว จะส่งผลเชิงบวกจากการที่นักท่องเที่ยวต่างชาติเพิ่มการจับจ่ายใช้สอยในประเทศมากขึ้น มีการกระจายการใช้จ่ายและการบริโภคสินค้าและบริการภายในประเทศ และมีเม็ดเงินหมุนเวียนมีการกระจายสู่ผู้ประกอบการร้านค้าในวงกว้างเพิ่มมากขึ้น โดยผู้ประกอบการร้านค้าและผู้เกี่ยวข้องในภาคการท่องเที่ยว ตลอดจนร้านค้าทั่วไปเสมือนได้รับเม็ดเงินหมุนเวียนใหม่เพิ่มเติมสูงสุด 3,460 ล้านบาทต่อปี เป็นการสร้างโอกาสและส่งผลเชิงบวกต่อการผลิต การลงทุน และการจ้างงาน และส่งผลให้เกิดการขยายฐานการจัดเก็บภาษีของภาครัฐ โดยเฉพาะอย่างยิ่ง ภาษีเงินได้และภาษีมูลค่าเพิ่ม โดยหากมีการหยุดการดำเนินการจำหน่ายสินค้าในร้านค้าปลอดอากรขาเข้า 1 ปี คาดว่าจะส่งผลให้ค่าใช้จ่ายเฉลี่ยของนักท่องเที่ยวต่อคนต่อทริป เพิ่มขึ้นประมาณ 570 บาท และจะส่งผลให้ผลิตภัณฑ์มวลรวมขยายตัวได้เพิ่มขึ้นร้อยละ 0.012 ต่อปี เทียบกับกรณีไม่ได้มีการดำเนินการ

(excluding luggage), and belts. Additionally, the carry-on value has increased from 50,000 Baht to 100,000 Baht.

4.3 Discontinuation of Bonded Warehouses and Inbound Duty-Free shops

The discontinuation of bonded warehouses and inbound duty-Free shops for the incoming passengers from international airports has started on August 1, 2024. This inititative is expected to have substantial positively effects on increased spending by foreign tourists, which in turn can lead to a wider distribution of consumption of domestic goods and services, and a renewed flow of funds to store operators. Operators and stakeholders in the tourism sector and general stores could expect to see an increased in monetary circulation of up to 3.46 billion Baht per year. Furthermore, this initiative is expected to create more job opportunities, increased production and investment. Additionally, it could also facilitate the expansion of the government's tax collection base, especially value-added tax and corporate income tax. This measure can increase average spending per tourist by approximately 570 Baht, contributing to an additional GDP growth of 0.012% per year compared to the baseline scenario without such initiatives.

5. การปรับปรุงมาตรการลดค่าธรรมเนียมจดทะเบียนสิทธิและนิติกรรมสำหรับที่อยู่อาศัย ปี 2567

เมื่อวันที่ 9 เมษายน 2567 คณะรัฐมนตรีได้มีมติเห็นชอบการปรับปรุงมาตรการลดค่าธรรมเนียมจดทะเบียนสิทธิและนิติกรรมสำหรับที่อยู่อาศัย ปี 2567 (คณะรัฐมนตรีได้มีมติเห็นชอบมาตรการลดค่าธรรมเนียมจดทะเบียนสิทธิและนิติกรรมสำหรับที่อยู่อาศัย ปี 2567 เมื่อวันที่ 26 ธันวาคม 2566) เพื่อสนับสนุนให้ประชาชนสามารถเข้าร่วมมาตรการเพิ่มขึ้น อันจะเป็นการส่งเสริมให้ประชาชนมีที่อยู่อาศัยเป็นของตนเอง ส่งเสริมการซื้อขายอสังหาริมทรัพย์ เพื่อสร้างความมั่นคงในทางเศรษฐกิจ รวมถึงช่วยกระตุ้นกิจกรรมทางเศรษฐกิจผ่านภาคอสังหาริมทรัพย์และธุรกิจที่เกี่ยวเนื่องกับภาคอสังหาริมทรัพย์ โดยการลดค่าธรรมเนียมการโอนจากร้อยละ 2 เหลือร้อยละ 0.01 และลดค่าจดทะเบียนการจำนองจากร้อยละ 1 เหลือร้อยละ 0.01 (เฉพาะการโอนและจดจำนองในคราวเดียวกัน) สำหรับที่อยู่อาศัยและอาคารพาณิชย์ เฉพาะที่มีราคาซื้อขายและราคาประเมินทุนทรัพย์ไม่เกิน 7 ล้านบาท และวงเงินจำนองไม่เกิน 7 ล้านบาทต่อสัญญา (ซึ่งขยายมาตรการเดิมที่กำหนดไว้ไม่เกิน 3 ล้านบาท) ซึ่งครอบคลุมบ้านเดี่ยว บ้านแฝด บ้านแถว อาคารพาณิชย์ และห้องชุด (ทั้งบ้านมือหนึ่งและมือสอง) โดยไม่รวมถึงกรณีการขายเฉพาะส่วน และผู้ซื้ออสังหาริมทรัพย์ดังกล่าวต้องเป็นบุคคลธรรมดาซึ่งมีสัญชาติไทย มาตรการดังกล่าวมีผลบังคับใช้ตั้งแต่วันที่ 10 เมษายน 2567 - 31 ธันวาคม 2567

5. The adjustment of the reduction of registration fees for rights and juristic acts for housing 2024

On April 9, 2024, the cabinet endorsed adjustments of the reduction of registration fees for rights and juristic acts for housing 2024 (the reduction of registration fees for rights and juristic acts for housing 2024 was approved on December 26, 2023). The adjustments allow more people to benefit from the original program which aims to promote real estate ownership, provide financial support for homeowners, promote the real estate industry, and generate greater transactions in the real estate market and its value chain. The measure, similar to the original program, includes reducing the registration fee for transferring real estate ownership from 2% to 1% and reducing the registration fee for real estate mortgages from 1% to 0.01% (the sale and mortgage must be registered at the same time). These reductions cover newly owned and pre-owned detached houses, semi-detached houses, townhouses, commercial buildings, and condominium units that property sale price, officially assessed value, and mortgage amount each must not exceed 7 Million Baht (expanding from a ceiling of 3 Million Baht). These reduced rates apply to the entire sale of detached houses, semi-detached houses, townhouses, commercial buildings, and condominium units, and only apply to Thai individuals and remain in effect from April 10, 2024 to December 31, 2024.

ภาคการเงิน

◆ นโยบายระบบการเงินและสถาบันการเงิน

ในปีงบประมาณ 2567 สำนักงานเศรษฐกิจการคลัง ได้มีการดำเนินการด้านการพัฒนาระบบการเงิน และมาตรการด้านการเงินที่สอดรับกับยุทธศาสตร์ของสำนักงานเศรษฐกิจการคลัง ยุทธศาสตร์ที่ 1 : รักษาวินัยการเงินการคลังและเสถียรภาพของประเทศ ยุทธศาสตร์ที่ 2 : ส่งเสริมเศรษฐกิจไทยให้เติบโตอย่างยั่งยืนและแข่งขันได้ และ ยุทธศาสตร์ที่ 3 : สร้างโอกาสลดความเหลื่อมล้ำทางเศรษฐกิจและสังคม โดยมีรายละเอียดสรุปได้ดังนี้

Financial Sector

◆ Financial System and Financial Institution Policy.

In fiscal year 2024, the Fiscal Policy Office undertook the development of the financial system and financial measures aligned with its strategies. These strategies include: 1) Maintaining fiscal and financial discipline and stability, 2) Promoting sustainable and competitive economic growth and 3) Creating economic and social opportunities while reducing disparities. The details are summarized as follows:

1. การพัฒนาระบบการเงิน

1.1 กองทุนพัฒนาระบบสถาบันการเงินเฉพาะกิจ (กองทุนฯ): มีบทบาทสำคัญในการขับเคลื่อนการดำเนินงานของระบบสถาบันการเงินเฉพาะกิจ โดยมีวัตถุประสงค์เพื่อช่วยเหลือหรือสนับสนุนทางการเงินแก่สถาบันการเงินเฉพาะกิจ ฟื้นฟูและพัฒนาระบบสถาบันการเงินเฉพาะกิจให้มีเสถียรภาพ เอื้อให้เกิดความมั่นคงทางการเงินและเศรษฐกิจของประเทศโดยรวม โดยในปีงบประมาณ 2567 กองทุนฯ ได้ให้การสนับสนุนทางการเงินแก่โครงการพัฒนาระบบฐานข้อมูลอสังหาริมทรัพย์มือสอง ซึ่งช่วยให้สถาบันการเงินเฉพาะกิจสามารถจำหน่ายอสังหาริมทรัพย์รอการขายได้เร็วขึ้น ส่งผลให้เกิดสภาพคล่องเพิ่มขึ้นในระบบการซื้อขายอสังหาริมทรัพย์มือสอง อีกทั้งยังเป็นการพัฒนาตลาดที่อยู่อาศัย นอกจากนี้ กองทุนฯ ยังได้ขยายระยะเวลาปรับลดอัตราเงินนำส่งเข้ากองทุนฯ ลงกึ่งหนึ่งจากร้อยละ 0.25 ต่อปี เป็นร้อยละ 0.125 ต่อปีของยอดเงินที่ได้รับจากประชาชน ของรอบการนำส่งเงินในปี 2567 ซึ่งเป็นการปรับลดต่อเนื่องจากที่ปรับลดลงมา 4 ปี เพื่อให้สถาบันการเงินเฉพาะกิจส่งผ่านความช่วยเหลือและผ่อนปรนภาระให้กับลูกหนี้ โดยเฉพาะลูกหนี้กลุ่มเปราะบาง และเศรษฐกิจฐานรากที่ส่วนใหญ่ยังไม่สามารถกลับมาชำระหนี้ได้ตามปกติ ทั้งนี้ เมื่อวันที่ 21 กุมภาพันธ์ 2567 กองทุนฯ ได้รับรางวัลผลการดำเนินงานดีเด่น และรางวัลประสิทธิภาพด้านการบริหารจัดการดีเด่นของผลการดำเนินงานในปีงบประมาณ 2565 ในงานมอบรางวัลทุนหมุนเวียนดีเด่น ประจำปี 2566 จัดโดยกรมบัญชีกลาง ภายใต้ชื่องาน “ทุนหมุนเวียน ขับเคลื่อนเศรษฐกิจ พัฒนาประเทศไทยไปด้วยกัน” ซึ่งรางวัลดังกล่าวจะสร้างความภาคภูมิใจตลอดจนเป็นขวัญกำลังใจให้กับผู้บริหารและผู้ปฏิบัติงานของกองทุนฯ ในการพัฒนาการดำเนินงานให้มีประสิทธิภาพต่อไป

1. Financial System Development

1.1 Specialized Financial Institutions Development Fund (SFIF): The SFIF plays a key role in driving the operations of Specialized Financial Institutions (SFIs). Its objectives include providing assistance and financial support to SFIs, restoring and developing the SFIs systems, as well as contributing to the overall financial and economic stability of the country. In fiscal year 2024, the SFIF supported the development of a database system for secondary property markets. This initiative enabled SFIs to more rapidly liquidate their non-performing assets (NPAs), resulting in increased liquidity in the secondary property market and fostering housing market development Additionally, the SFIF extended the period for contribution rate reduction from 0.25% to 0.125% per year of the deposits received from the public, continuing a reduction implemented over the past four years. This adjustment aims to ease the burden on debtors, particularly vulnerable groups and grassroots-level economies, which have largely been unable to resume normal debt payments. Moreover, on February 21, 2024, the SFIF received the Top Fund Awards 2022 in Outstanding Performance and Outstanding Management during the “Revolving Funds: Driving the Economy, Developing Thailand Together” event organized by the Comptroller General's Department in 2023. These awards are expected to boost morale and pride among the management and staff, encouraging them to continue striving for operational excellence.

1.2 การประกอบธุรกิจธนาคารพาณิชย์ไร้สาขา (Virtual Bank): รัฐมนตรีว่าการกระทรวงการคลังได้ออกประกาศกระทรวงการคลัง เรื่อง หลักเกณฑ์ วิธีการและเงื่อนไขในการขอใบอนุญาตและการออกใบอนุญาตประกอบธุรกิจธนาคารพาณิชย์ไร้สาขา (Virtual Bank) ลงวันที่ 4 มีนาคม 2567 เพื่อให้การประกอบธุรกิจ Virtual Bank มีการใช้ประโยชน์จากเทคโนโลยีและข้อมูลต่าง ๆ มาพัฒนาการให้บริการของธนาคารพาณิชย์ โดยมุ่งเน้นการให้บริการกับประชาชนกลุ่มที่ไม่ได้รับบริการทางการเงินอย่างเพียงพอและเหมาะสม (Underserved) และประชาชนกลุ่มที่เข้าไม่ถึงบริการทางการเงิน (Unserved) ทั้งนี้ Virtual Bank จะเป็นไปตามนโยบายและวิสัยทัศน์ของรัฐบาลในการส่งเสริมเศรษฐกิจดิจิทัล (Digital Economy) และพัฒนาโครงสร้างพื้นฐาน (Infrastructure) ที่ทันสมัยให้สอดคล้องกับระดับสากล เพื่อผลักดันให้ประเทศไทยเป็น Financial Hub ในภูมิภาคเอเชียตะวันออกเฉียงใต้ และคาดหวังว่า Virtual Bank จะเพิ่มทางเลือกให้แก่ประชาชนผู้ใช้บริการทางการเงินและเร่งการปรับตัวเข้าสู่ Digital Economy ซึ่งในที่สุดแล้วจะเป็นการยกระดับประสิทธิภาพของระบบการเงินและช่วยส่งเสริมให้เกิดการพัฒนาและการเติบโตทางเศรษฐกิจของประเทศ

1.3 การจัดตั้งสถาบันค้ำประกันเครดิตแห่งชาติ (National Credit Guarantee Agency: NaCGA): เมื่อวันที่ 13 สิงหาคม 2567 คณะรัฐมนตรีมีมติเห็นชอบแนวคิดการจัดตั้งสถาบันค้ำประกันเครดิตแห่งชาติ (National Credit Guarantee Agency: NaCGA) เพื่อยกระดับกลไกการค้ำประกันของภาครัฐที่มีอยู่ในปัจจุบันให้มีประสิทธิภาพและส่งเสริมให้ผู้ประกอบการวิสาหกิจขนาดกลางและขนาดย่อม (Small and Medium Enterprises: SMEs) สามารถเข้าถึงแหล่งทุนได้หลากหลายในอัตราที่เหมาะสม ดังนั้นสำนักงานเศรษฐกิจการคลังได้ร่วมกับธนาคาร

1.2 Virtual Bank: On March 4, 2024, the Minister of Finance issued a notification outlining the criteria, procedures, and conditions for applying for and granting licenses to operate Virtual Banks. This initiative aims to leverage technology and data to enhance the services provided by commercial banks, focusing on underserved populations who currently receive insufficient or inadequate financial services and unserved populations who entirely lack access to financial services. The establishment of Virtual Banks aligns with the government's policies and vision to promote the digital economy and develop modern infrastructure that meets international standards. These efforts aim to position Thailand as a Financial Hub in Southeast Asia. Virtual Banks are expected to provide greater financial service options for the public and accelerate the country's transition to the digital economy, which ultimately, will enhance the efficiency of the financial system, fostering economic development and growth nationwide.

1.3 National Credit Guarantee Agency (NaCGA): On August 13, 2024, the Cabinet approved the concept of establishing NaCGA to enhance the efficiency of the government's existing credit guarantee mechanisms and to enable Small and Medium Enterprise (SMEs) to access diverse funding sources at appropriate rates. In this regard, the FPO, in collaboration with the Bank of Thailand, has developed and drafted legislation to establish NaCGA. This initiative aims to make credit guarantees

แห่งประเทศไทยศึกษาแนวทางการจัดตั้งและยกร่างกฎหมายจัดตั้ง NaCGA เพื่อยกระดับการค้ำประกันเครดิตให้มีความรวดเร็วและยืดหยุ่นมากขึ้น พึ่งพางบประมาณจากภาครัฐน้อยลง มีขอบเขตและรูปแบบการค้ำประกันที่มีความหลากหลาย และมีกลไกการคำนวณค่าธรรมเนียมค้ำประกันที่อิงตามระดับความเสี่ยงของลูกหนี้ (Risk-Based Pricing) ทั้งนี้ นอกจาก NaCGA จะมีบทบาทในการส่งเสริมการเข้าถึงแหล่งเงินทุนและลดต้นทุนทางการเงินให้ผู้ประกอบการแล้ว NaCGA ยังมีบทบาทในการให้ความรู้และให้คำปรึกษาทางการเงินให้แก่ผู้ประกอบธุรกิจที่มีหลักประกันไม่เพียงพอ เป็นเครื่องมือเพื่อผลักดัน Strategic Direction ของประเทศตามนโยบายของภาครัฐและสนับสนุนให้ระบบเศรษฐกิจของประเทศสามารถก้าวเข้าสู่บริบทใหม่ของโลก รวมถึงเป็นกลไกรักษาเสถียรภาพของระบบเศรษฐกิจในกรณีที่เกิดภาวะวิกฤตและมีความเสี่ยงในระบบการเงินสูง นอกจากนี้ การยกระดับกลไกการค้ำประกันเครดิตผ่านการจัดตั้ง NaCGA นี้ จะเป็นการพัฒนาระบบนิเวศน์ (Ecosystem) ใหม่สำหรับภาคธุรกิจไทย อันจะนำมาซึ่งประโยชน์ต่อผู้ประกอบการและเศรษฐกิจไทยต่อไป

1.4 การกำหนดเป้าหมายของนโยบายการเงินประจำปี 2567: เพื่อให้เป็นไปตามมาตรา 28/8 แห่งพระราชบัญญัติธนาคารแห่งประเทศไทย พ.ศ. 2485 และที่แก้ไขเพิ่มเติม โดยพระราชบัญญัติธนาคารแห่งประเทศไทย (ฉบับที่ 4) พ.ศ. 2551 ซึ่งกำหนดให้ภายในเดือนธันวาคมของทุกปี ให้คณะกรรมการนโยบายการเงิน (กนง.) จัดทำเป้าหมายของนโยบายการเงินของปีถัดไป โดยทำความตกลงร่วมกับรัฐมนตรีว่าการกระทรวงการคลัง และให้รัฐมนตรีว่าการกระทรวงการคลัง เสนอเป้าหมายของนโยบายการเงินที่ได้ทำความตกลงร่วมกันนั้นต่อคณะรัฐมนตรีเพื่อพิจารณาอนุมัติ โดยเมื่อวันที่ 26 ธันวาคม 2566 คณะรัฐมนตรีได้มีมติอนุมัติเป้าหมายของนโยบายการเงิน ประจำปี 2567 ตามที่กระทรวงการคลังเสนอ

smoother and more flexible, reduce reliance on government budgets, expand the scope and variety of guarantee models, and introduce Risk-Based Pricing mechanism. Beyond facilitating access to financing and reducing financial costs for SMEs, NaCGA will also play a role in providing financial literacy and advisory services to entrepreneurs with insufficient collaterals. The establishment of NaCGA aligns with the government's strategic direction to adapt the nation's economy to the global landscape. It will act as a tool to stabilize the economy during crises or periods of high financial risks. Moreover, the enhancement of the credit guarantee mechanism through NaCGA will contribute to creating a new business ecosystem in Thailand, bringing significant benefits to both entrepreneurs and the overall economy.

1.4 Monetary Policy Targets for 2024: In accordance with Section 28/8 of the Bank of Thailand Act, B.E. 2485 (1942), as amended by the Bank of Thailand Act (No. 4), B.E. 2551 (2008), the Monetary Policy Committee (MPC) is required to set the monetary policy targets for the following year by December of each year. These targets must be jointly agreed upon with the Minister of Finance, who then submits them to the Cabinet for approval. On December 26, 2023, the Cabinet approved the monetary policy targets for 2024, designed to guide government agencies and the Bank of Thailand in maintaining price stability. Furthermore, the targets support economic growth,

ทั้งนี้ เพื่อเป็นแนวทางให้แก่ภาครัฐและธนาคารแห่งประเทศไทยในการดำเนินการใด ๆ อันดำรงไว้ซึ่งเสถียรภาพด้านราคา โดยเป้าหมายดังกล่าวจะช่วยเอื้อต่อการเติบโตทางเศรษฐกิจและการรักษาเสถียรภาพเศรษฐกิจการเงิน รวมทั้งช่วยรักษาความสามารถในการแข่งขันของประเทศ และช่วยให้การดำเนินนโยบายการเงินและนโยบายการคลังเป็นไปในทิศทางที่สอดประสานกัน

2. มาตรการด้านการเงิน

2.1 มาตรการช่วยเหลือและสนับสนุนผู้ประกอบการ SMEs: เพื่อช่วยให้ผู้ประกอบการ SMEs สามารถเข้าถึงแหล่งเงินทุนในระบบสถาบันการเงินสำหรับการพัฒนาศักยภาพในการดำเนินธุรกิจ โดยมีการดำเนินโครงการที่สำคัญ ได้แก่ 1) โครงการสินเชื่อดอกเบี้ยต่ำ GSB Boost Up โดยธนาคารออมสินสนับสนุนแหล่งเงินทุนให้แก่สถาบันการเงินที่เข้าร่วมโครงการเพื่อให้สถาบันการเงินนำไปปล่อยสินเชื่อต่อให้แก่ผู้ประกอบการ SMEs 2) โครงการสินเชื่อ IGNITE THAILAND โดยธนาคารออมสินสนับสนุนสินเชื่อให้แก่ผู้ประกอบการ SMEs ศูนย์กลางการท่องเที่ยว ศูนย์กลางการแพทย์และสุขภาพ และศูนย์กลางอาหาร นอกจากนี้ บรรษัทประกันสินเชื่ออุตสาหกรรมขนาดย่อม (บสย.) ยังค้ำประกันสินเชื่อให้แก่ผู้ประกอบการ SMEs ที่ได้รับอนุมัติสินเชื่อตามโครงการดังกล่าว และ 3) โครงการค้ำประกันสินเชื่อ Portfolio Guarantee Scheme ระยะที่ 10 และ ระยะที่ 11 (PGS 10 และ PGS 11) เพื่อช่วยเหลือผู้ประกอบการ SMEs ให้สามารถเข้าถึงแหล่งเงินทุนในระบบสถาบันการเงินผ่านกลไกการค้ำประกันของ บสย. และช่วยสร้างความมั่นใจให้แก่สถาบันการเงินในการให้สินเชื่อแก่ผู้ประกอบการ SMEs

2.2 มาตรการกระตุ้นภาคอสังหาริมทรัพย์: เพื่อส่งเสริมธุรกิจภาคอสังหาริมทรัพย์ ตลอดจนการสนับสนุนสินเชื่อที่อยู่อาศัยให้แก่ประชาชนผู้มี

preserve financial and economic stability, maintain the country's competitiveness, and ensure the integration of monetary and fiscal policies.

2. Financial Measures

2.1 Support Measures for SMEs: These measures aim to help SMEs access funding from financial institutions to enhance their business potential. Key concessional loan schemes include GSB Boost Up, where the Government Savings Bank (GSB) provides funding to participating financial institutions to be re-lent to SMEs at concessional rates, and IGNITE THAILAND, also by the GSB, which offers loans to SMEs operating in tourism hubs, medical and wellness centers, and food hubs. Additionally, the Thai Credit Guarantee Corporation (TCG) offers Portfolio Guarantee Scheme (PGS) 10 and 11, which provide credit guarantees to help SMEs access funding from financial institutions, boosting their confidence in extending loans to SMEs

2.2 Real Estate Sector Stimulus Measures: To promote the real estate sector and support housing loans for low-to-middle-income groups, several key loan schemes have been implemented. The Government Housing Bank (GHB) plays a central role in offering three low-interest loan schemes for households seeking homeownership. These include 1) the State Housing Loan Scheme (One Million Homes Scheme Phase 3), 2) the Happy Home Loan Scheme, and 3) the Happy Life Loan Scheme, providing affordable

รายได้น้อยและปานกลางที่ต้องการมีที่อยู่อาศัยเป็นของตนเองภายใต้เงื่อนไข ที่ผ่อนปรน และเหมาะสมกับศักยภาพในการชำระหนี้ โดยมีการดำเนินโครงการที่สำคัญ ได้แก่ 1) โครงการสินเชื่อเพื่อที่อยู่อาศัยแห่งรัฐ (โครงการบ้านล้านหลังระยะที่ 3) 2) โครงการสินเชื่อบ้าน Happy Home 3) โครงการสินเชื่อบ้าน Happy Life โดยธนาคารอาคารสงเคราะห์ (ธอส.) สนับสนุนสินเชื่อดอกเบี้ยต่ำให้แก่ประชาชนผู้มีรายได้น้อยและปานกลางที่ต้องการมีที่อยู่อาศัยเป็นของตนเอง 4) โครงการสินเชื่อสินเชื่ออัตราดอกเบี้ยต่ำสำหรับกลุ่มประชาชนรายย่อยที่ต้องการซื้อหรือปลูกสร้างที่อยู่อาศัย โดยธนาคารออมสินสนับสนุนสินเชื่อที่อยู่อาศัยสำหรับบุคคลทั่วไป เพื่อลดความเหลื่อมล้ำของการมีที่พักอาศัยเป็นของตนเอง และ 5) โครงการสินเชื่ออัตราดอกเบี้ยต่ำสำหรับกลุ่มลูกค้าที่ประกอบธุรกิจภาคอสังหาริมทรัพย์ โดยธนาคารออมสินสนับสนุนสินเชื่อดอกเบี้ยต่ำให้แก่ผู้ประกอบการอสังหาริมทรัพย์ที่สร้างโครงการที่อยู่อาศัยสำหรับผู้มีรายได้น้อย

2.3 มาตรการช่วยเหลือเกษตรกร และผู้มีรายได้น้อย: เพื่อให้ความช่วยเหลือเกษตรกรและผู้มีรายได้น้อยบรรเทาความเดือดร้อน และเสริมสภาพคล่องที่เพียงพอ โดยมีการดำเนินโครงการที่สำคัญ ได้แก่ 1) มาตรการสินเชื่อเพื่อช่วยเหลือและรองรับลูกหนี้นอกระบบ โดยธนาคารออมสินและ ธ.ก.ส. สนับสนุนสินเชื่อเพื่อช่วยเหลือลูกหนี้นอกระบบที่ผ่านกระบวนการไกล่เกลี่ยหนี้ในโครงการแก้หนี้นอกระบบของรัฐบาล 2) โครงการสินเชื่อธุรกิจชุมชนสร้างไทย โดย ธ.ก.ส. สนับสนุนสินเชื่อให้แก่กลุ่มเป้าหมายในการปฏิรูปภาคการเกษตร และการสร้างกิจกรรมทางเศรษฐกิจให้เกิดขึ้นในชุมชน และ 3) มาตรการพักชำระหนี้ให้กับลูกหนี้รายย่อยตามนโยบายรัฐบาล ระยะที่ 1 และระยะที่ 2 และ 3 โดย ธ.ก.ส. พักชำระหนี้ให้แก่เกษตรกรลูกค้ารายย่อยของ ธ.ก.ส. ที่เป็นไปตามหลักเกณฑ์ รวมถึงมีการจัดอบรมพัฒนาศักยภาพเพื่อฟื้นฟูลูกหนี้และสนับสนุนสินเชื่อเพื่อฟื้นฟูการประกอบอาชีพ (Extended Loan)

financing options based on borrower's repayment capacity. Additionally, the GSB supports two additional loan schemes: 4) The Low-interest Housing Loan Scheme for Low-Income Groups, which helps individuals purchase or build homes, reducing housing inequality, along with 5) the Concessional Loan Scheme for Real Estate Developers, targeting developers building housing projects for low-income individuals.

2.3 Support Measures for Farmers and Low-Income Groups: To assist farmers and low-income groups, alleviate financial difficulties, and enhance liquidity, several key initiatives were implemented. These include: 1) The Loan Scheme for Informal Debtors by the GSB and the Bank for Agriculture and Agricultural Cooperatives (BAAC), providing loans to individuals who have undergone debt mediation under the government's informal debt resolution program, 2) The Community Business Loan Scheme (Chum Chon Sang Thai Loan Scheme) by the BAAC, which offers loans for agricultural reform and the promotion of economic activities within communities, and 3) The Debt Moratorium Program (Phases 1-3) by the BAAC, which suspends debt payments for small-scale farmers in accordance with government policies. These schemes are complemented by capacity-building programs for debt recovery and extended loan initiatives.

2.4 มาตรการช่วยเหลือผู้ประสบอุทกภัย: เพื่อช่วยเหลือและบรรเทาความเดือนร้อนให้แก่ผู้ได้รับผลกระทบจากสถานการณ์อุทกภัยในปีงบประมาณ 2567 โดยดำเนินโครงการที่สำคัญ ได้แก่ 1) การปรับปรุงหลักเกณฑ์การดำเนินโครงการสินเชื่อดอกเบี้ยต่ำ (Soft Loan) GSB Boost Up ของธนาคารออมสิน โดยขยายกลุ่มเป้าหมายให้ครอบคลุมทั้งผู้ประกอบการ SMEs ผู้ประกอบการรายย่อย และผู้ประกอบอาชีพอิสระได้รับผลกระทบจากสถานการณ์อุทกภัย และ 2) โครงการค้ำประกันสินเชื่อ ภายใต้โครงการ PGS 11 (SMEs No One Left Behind) ของ บสย. นอกจากนี้ สถาบันการเงินเฉพาะกิจทั้ง 7 แห่ง ได้แก่ ธนาคารออมสิน ธ.ก.ส. ธอส. ธนาคารอิสลามแห่งประเทศไทย ธพว. ธนาคารเพื่อการส่งออกและนำเข้าแห่งประเทศไทย และ บสย. ยังได้ขดำเนินมาตรการต่าง ๆ อาทิ มาตรการพักชำระหนี้ มาตรการช่วยเหลือด้านที่อยู่อาศัย มาตรการประนอมหนี้ มาตรการสินเชื่อทั้งระยะสั้นและระยะยาว เพื่อช่วยบรรเทาความเดือดร้อนให้กับผู้ประสบภัยอย่างทันท่วงที สำหรับค่าใช้จ่ายในการดำรงชีวิตประจำวัน ฟื้นฟูอาชีพ หรือเพื่อต่อเติมหรือซ่อมบ้านที่เสียหาย เป็นต้น

2.4 Support Measures for Flood Victims: To assist and relieve the hardships of those affected by flooding in 2024, several initiatives were launched. One such measure was the adjustment of the GSB Boost Up Soft Loan Scheme by the GSB. This adjustment expanded the target group to include SMEs, micro entrepreneurs, and self-employed individuals impacted by the flooding. Another initiative is the Credit Guarantee Program within the PGS 11 framework, titled SMEs No One Left Behind, by TCG. Additionally, seven SFIs - GSB, BAAC, GHB, Islamic Bank of Thailand (IBank), Small and Medium Enterprise Development Bank of Thailand (SME D Bank), Export-Import Bank of Thailand (EXIM Bank), and TCG - implemented various aiding measures, including debt moratoriums, housing assistance programs, debt restructuring initiatives, and both short-term and long-term loans. These efforts aim to promptly address the needs of flood victims, covering essential living expenses, livelihood recovery, and repairing or rebuilding damaged homes.

◆ นโยบายพัฒนาระบบการเงินภาคประชาชน

1. การออกใบอนุญาตและกำกับดูแลผู้ประกอบธุรกิจสินเชื่อรายย่อยระดับจังหวัดภายใต้การกำกับ (สินเชื่อพิโกไฟแนนซ์)

กระทรวงการคลังได้กำหนดให้มีการประกอบธุรกิจสินเชื่อพิโกไฟแนนซ์เพื่อเพิ่มช่องทางการเข้าถึงสินเชื่อในระบบให้กับประชาชนรายย่อย และเป็นการเพิ่มช่องทางให้เจ้าหนี้นอกระบบที่มีคุณสมบัติตามหลักเกณฑ์และเงื่อนไขที่กำหนดสามารถยื่นขออนุญาตจากรัฐมนตรีว่าการกระทรวงการคลังเป็นผู้ประกอบธุรกิจสินเชื่อในระบบอย่างถูกกฎหมาย และต้องปฏิบัติตามหลักเกณฑ์เงื่อนไขการประกอบธุรกิจสินเชื่อพิโกไฟแนนซ์ตามประกาศกระทรวงการคลัง เรื่อง กิจการที่ต้องขออนุญาตตามข้อ 5 แห่งประกาศของคณะปฏิวัติ ฉบับที่ 58 (เรื่อง สินเชื่อรายย่อยระดับจังหวัดภายใต้การกำกับ) ลงวันที่ 27 มีนาคม พ.ศ. 2562 และที่แก้ไขเพิ่มเติม และประกาศสำนักงานเศรษฐกิจการคลัง เรื่อง การกำหนดหลักเกณฑ์ วิธีการและเงื่อนไขในการประกอบธุรกิจสินเชื่อรายย่อยระดับจังหวัดภายใต้การกำกับ ลงวันที่ 23 กันยายน พ.ศ. 2564 ทั้งนี้ การประกอบธุรกิจสามารถแบ่งเป็น 2 ประเภท ได้แก่ “สินเชื่อพิโกไฟแนนซ์” และ “สินเชื่อพิโกพลัส” โดยสินเชื่อพิโกไฟแนนซ์มีวงเงินสินเชื่อรายละ ไม่เกิน 50,000 บาท กำหนดเพดานอัตราดอกเบี้ย อัตรากำไรจากการให้สินเชื่อ ดอกเบี้ยผิดนัดชำระค่าปรับค่าบริการ และค่าธรรมเนียมอื่นใด (เพดานอัตราดอกเบี้ยฯ) แบบมีหลักประกันรวมกันแล้วสูงสุดไม่เกินร้อยละ 33 ต่อปี แบบลดต้นลดดอก และแบบไม่มีหลักประกันรวมกันแล้วสูงสุดไม่เกินร้อยละ 36 ต่อปี แบบลดต้นลดดอก สำหรับสินเชื่อประเภทพิโกพลัสมีวงเงินสินเชื่อรายละไม่เกิน 100,000 บาท กำหนดเพดานอัตราดอกเบี้ยฯ กรณีวงเงินรวมสินเชื่อในส่วนที่ไม่เกิน 50,000 บาท เช่นเดียวกับสินเชื่อพิโกไฟแนนซ์ และกรณีวงเงินรวมสินเชื่อ ในส่วนที่เกินกว่า 50,000 บาทขึ้นไป ทั้งแบบมีหลักประกันและไม่มีหลักประกัน

◆ Financial Inclusion Policy and Development

1. Licensing and Supervision of Provincial Level Retailed Finance Businesses under the Supervision (PICO Finance)

The Ministry of Finance has established regulatory guidelines for PICO Finance enterprises to provide alternative financial solutions and promote formal financial inclusion, aiming to enhance public access to formal financial services and offers a pathway for eligible informal debtors to transition to formal financing. Entities intending to join the PICO Finance program must obtain authorization from the Minister of Finance and adhere to the criteria and conditions outlined in the regulations. PICO Finance providers are required to comply with the Notification of the Ministry of Finance regarding “Business that requires a permit according to section 5 of the Declaration of the Revolutionary Council No. 58 (Retailed Finance Businesses under Supervision at the Provincial Level)” (dated March 27, 2019), as well as the Notification of the Fiscal Policy Office (FPO) regarding “criteria, methods, and conditions for conducting Retailed Finance Businesses under Supervision at the Provincial Level”, (dated September 23, 2021). In this regard, business operations can be categorized into two types: “Pico Finance” and “Pico Plus”. Pico Finance provides credit with a maximum loan amount not exceeding 50,000 baht per person. Customers who get loans are charged for the interest, profit rate from lending, default interest rate, fines, service fees, and other fees (ceiling rate).

กำหนดเพดานอัตราดอกเบี้ยฯ รวมกันแล้วสูงสุดไม่เกินร้อยละ 28 ต่อปี แบบลดต้นลดดอก

ตั้งแต่เดือนธันวาคม 2559 ที่กระทรวงการคลังได้เปิดให้มีการยื่นคำขออนุญาตประกอบธุรกิจสินเชื่อพิโกไฟแนนซ์จนถึงสิ้นเดือนกันยายน 2567 มีผู้ได้รับอนุญาตให้ประกอบธุรกิจสินเชื่อพิโกไฟแนนซ์และเปิดดำเนินการ แล้วสะสมสุทธิ 1,145 ราย ใน 75 จังหวัด ยกเว้นจังหวัดอ่างทองและจังหวัดสิงห์บุรี โดย ณ สิ้นเดือนกันยายน 2567 ผู้ประกอบธุรกิจสินเชื่อพิโกไฟแนนซ์ได้มีการอนุมัติสินเชื่อพิโกไฟแนนซ์สะสมให้กับประชาชนรายย่อยไปแล้วจำนวนทั้งสิ้น 4,698,884 บัญชี เป็นจำนวนเงินรวม 45,491.18 ล้านบาท โดยเป็นยอดสินเชื่อคงค้าง ณ สิ้นเดือนกันยายน 2567 มีจำนวน 371,845 บัญชี เป็นจำนวนเงินรวม 7,143 ล้านบาท

ในส่วนของการกำกับดูแล สศค. ได้รับมอบหมายจากกระทรวงการคลังให้ปฏิบัติหน้าที่ในการกำกับดูแลการประกอบธุรกิจสินเชื่อพิโกไฟแนนซ์ให้เป็นไปตามหลักเกณฑ์เงื่อนไขที่กำหนด โดยในปีงบประมาณ พ.ศ. 2567 สศค. ได้ปฏิบัติหน้าที่ลงพื้นที่เพื่อตรวจสอบการดำเนินกิจการของผู้ประกอบธุรกิจสินเชื่อพิโกไฟแนนซ์ รวมทั้งให้คำแนะนำปรึกษา และรับข้อเสนอแนะต่าง ๆ จากผู้ประกอบธุรกิจสินเชื่อพิโกไฟแนนซ์รวมทั้งสิ้น 55 ราย ครอบคลุมพื้นที่ 15 จังหวัดได้แก่ จังหวัดพะเยา จังหวัดเชียงราย กรุงเทพมหานคร จังหวัดนนทบุรี จังหวัดปทุมธานี จังหวัดสมุทรปราการ จังหวัดขอนแก่น จังหวัดหนองบัวลำภู จังหวัดอุดรธานี จังหวัดระยอง จังหวัดชลบุรี จังหวัดพัทลุง จังหวัดสงขลา จังหวัดตรัง และจังหวัดนครศรีธรรมราช

The ceiling rate for loans with collateral is restricted to a maximum of 33% per year (effective rate) while the ceiling rate for loans without collateral is restricted to a maximum of 36% per year (effective rate). For Pico Plus loans, the credit limit does not exceed 100,000 baht per person. The ceiling rates for loans up to 50,000 baht are the same as those for Pico Finance. However, the ceiling rate for loans exceeding 50,000 baht, both with and without collateral, is restricted to a maximum of 28% per year (effective rate).

Since December 2016, the Ministry of Finance has allowed applications for permission to engage in Pico Finance business. As of September 30, 2024, a total of 1,145 individuals have been granted permission to operate Pico Finance businesses and have commenced operations, covering 75 provinces, excluding Ang Thong and Sing Buri. As of September 30, 2024, Pico Finance businesses have approved a cumulative total of 4,698,884 accounts for the public, with a total amount of 45,491.18 million baht. Whilst, the outstanding loans as of September 30, 2024 amount to 371,845 accounts, with a total amount of 7,143 million baht.

In terms of oversight, the FPO has been delegated by the Ministry of Finance to supervise the operations of Pico Finance businesses in accordance with the specified criteria. In fiscal year 2024, the FPO conducted on-site inspections to assess the business operations of Pico Finance operators, providing guidance and advice, and receiving various recommendations from 55 PICO Finance businesses. These inspections were carried out in 15 provinces in the areas of Phayao, Chiang Rai, Bangkok, Nonthaburi, Pathum Thani, Samut Prakan, Khon Kaen, Nong Bua Lamphu, Udon Thani, Rayong, Chonburi, Phatthalung, Songkhla, Trang and Nakhon Si Thammarat.

2. การดำเนินการให้ความช่วยเหลือทางการเงินเพื่อแก้ไขปัญหาหนี้นอกระบบ

เมื่อวันที่ 28 พฤศจิกายน 2566 รัฐบาลโดยนายกรัฐมนตรีได้แถลงนโยบายการแก้ไขปัญหาหนี้นอกระบบ โดยยกระดับให้เป็นวาระแห่งชาติ ซึ่งให้ความสำคัญเป็นอย่างยิ่งในการแก้ไขปัญหาหนี้นอกระบบ เนื่องจากเป็นปัญหาที่ส่งผลกระทบต่อชีวิตความเป็นอยู่ของประชาชนจากการจ่ายดอกเบี้ยเกินกว่าที่กฎหมายกำหนด แบกรับภาระหนี้สินที่เกินกว่าเงินต้นเป็นจำนวนมาก รวมถึงเผชิญต่อพฤติการณ์ที่ใช้ความรุนแรงในการทวงถามหนี้ที่อาจก่อให้เกิดอันตรายต่อชีวิตและทรัพย์สิน โดยได้มอบหมายให้หน่วยงานที่เกี่ยวข้องดำเนินการในเชิงรุกเพื่อต่อสู้กับปัญหาดังกล่าวใน 3 มิติอย่างครบวงจรและต่อเนื่อง ประกอบด้วย (1) ด้านการไกล่เกลี่ยประนอมหนี้นอกระบบ (2) ด้านการบังคับใช้กฎหมาย และ (3) ด้านการให้ความช่วยเหลือด้านการเงิน ทั้งนี้ กระทรวงการคลังโดย สศค. ได้รับมอบหมายให้เป็นหน่วยงานหลักร่วมกับสถาบันการเงินเฉพาะกิจ ได้แก่ ธนาคารออมสิน และธนาคารเพื่อการเกษตรและสหกรณ์การเกษตร ในการให้ความช่วยเหลือทางการเงิน เพื่อดูแลลูกหนี้นอกระบบให้เข้ามาเป็นลูกหนี้ในระบบ และหลุดพ้นจากวงจรการเป็นหนี้สินล้นพ้นตัว

2. Implementing Financial Assistance to resolve Informal Debt issues

On November 28, 2023, the Government announced a policy to address the issue of informal debt as a National Agenda. This initiative prioritizes resolving informal debt problems due to their severe impact on people's livelihoods, including excessive interest payments which beyond legal limits "Shark loans", substantial debt burdens exceeding the principal amount, and exposure to violent debt collection that may endanger lives and property. The Government directed relevant agencies to take proactive and comprehensive action to tackle this issue across 3 dimensions: (1) mediation and settlement for informal debt, (2) enforcement of the laws, and (3) financial assistance. In this regard, the FPO led by the Ministry of Finance, has been designated as the lead agency, collaborating with Specialized Financial Institutions (SFIs) which are the Government Savings Bank (GSB) and the Bank for Agriculture and Agricultural Cooperatives (BAAC). The objective is to provide financial support to assist informal debtors in transitioning into the formal financial system and breaking free from the cycle of overwhelming debt.

สำหรับการดำเนินการให้ความช่วยเหลือทางการเงินเพื่อแก้ไขปัญหาหนี้นอกระบบของกระทรวงการคลังร่วมกับสถาบันการเงินเฉพาะกิจทั้ง 2 แห่ง ผ่านมาตรการสินเชื่อต่าง ๆ ได้แก่ โครงการสินเชื่อธนาคารประชาชน สินเชื่อเพื่อชำระหนี้สินนอกระบบ รวมถึงสินเชื่อกองทุนหมุนเวียนเพื่อช่วยเหลือเกษตรกรผู้ยากจน และมาตรการสินเชื่อเพื่อช่วยเหลือและรองรับลูกหนี้นอกระบบที่ลงทะเบียนแก้ไขปัญหาหนี้นอกระบบ ซึ่งผลการดำเนินการตั้งแต่วันที่ 1 ธันวาคม 2566 ถึงวันที่ 30 กันยายน 2567 มีประชาชนที่เป็นหนี้นอกระบบได้รับอนุมัติให้ความช่วยเหลือทางการเงินไปแล้วจำนวน 19,571 ราย ยอดอนุมัติรวมทั้งสิ้น 921.08 ล้านบาท

3. การดำเนินการตามพระราชบัญญัติสถาบันการเงินประชาชน พ.ศ. 2562

พระราชบัญญัติสถาบันการเงินประชาชน พ.ศ. 2562 ซึ่งได้มีผลบังคับใช้ตั้งแต่วันที่ 28 สิงหาคม 2562 เป็นต้นมา มีวัตถุประสงค์เพื่อยกระดับองค์กรการเงินชุมชนให้สามารถขอจดทะเบียนเป็นสถาบันการเงินประชาชนซึ่งมีสถานะเป็นนิติบุคคล โดยมีคณะกรรมการพัฒนาระบบสถาบันการเงินประชาชนซึ่งมีปลัดกระทรวงการคลังเป็นประธานกรรมการทำหน้าที่วางกรอบนโยบายและแนวทางการดำเนินงานที่ชัดเจนในการส่งเสริมและกำกับดูแลสถาบันการเงินประชาชน และผู้อำนวยการสำนักงานเศรษฐกิจการคลังเป็นนายทะเบียนทำหน้าที่รับจดทะเบียนสถาบันการเงินประชาชน รวมถึงส่งเสริม ช่วยเหลือ แนะนำ กำกับดูแล และตรวจสอบสถาบันการเงินประชาชน ซึ่งจะทำให้การดำเนินงานของสถาบันการเงินประชาชนเป็นไปอย่างมีประสิทธิภาพ มีมาตรฐานเดียวกัน และมีความยั่งยืนในการพึ่งพาตนเองในชุมชน

สถาบันการเงินประชาชนทำหน้าที่เป็นธนาคารของชุมชนในการให้บริการรับฝากเงินจากสมาชิกประชาชนและวิสาหกิจชุมชนซึ่งตั้งอยู่ในพื้นที่ดำเนินงาน

The Ministry of Finance, in collaboration with the GSB and the BAAC, has implemented various loan measures to cope with informal debt issues. These include the People's Bank Loan Program, loans for repaying informal debt, and revolving fund loans to assist impoverished farmers, as well as targeted loan measures to support registered debtors seeking to resolve their informal debt issues. This initiative has been implemented since December 1, 2023. As of September 30, 2024, a total of 19,571 individuals with informal debt have received financial assistance, with the total approved amount of 921.08 million baht.

3. The implementation under the People's Financial Institution Act B.E. 2562

People's Financial Institution Act B.E. 2562 came into force on August 28, 2019, with the objective of elevating Community-Based Financial Organizations (CBFOs) by enabling them to register as People's Financial Institutions (PFIs), granting them the status of juristic persons. Under this act, the People's Financial Institution Development Committee, chaired by the Permanent Secretary of the Ministry of Finance, was formed to set policy frameworks and operational guidelines to promote and oversee PFIs. Additionally, the Director General of the FPO serves as the registrar, handling the registration process for PFIs. Also, the registrar's responsibilities include assistance, advice, regulation, and examination of the operations of PFIs, ensuring efficient operations, consistent standards, and sustainable self-reliance within communities

ของสถาบันการเงินประชาชน ให้สินเชื่อแก่สมาชิก และเป็นตัวแทน การรับชำระเงินและรับโอนเงินของสมาชิกและประชาชน โดยมีพื้นที่ในการดำเนินงานต้องไม่เกินเขตตำบลหรือแขวงที่ตั้งของสถาบันการเงินประชาชนและเขตหมู่บ้าน ทั้งนี้ สถาบันการเงินประชาชนจะได้รับความช่วยเหลือและสนับสนุนจากธนาคารผู้ประสานงาน (ธนาคารเพื่อการเกษตรและสหกรณ์การเกษตรและธนาคารออมสิน) ในการจัดทำระบบเทคโนโลยีสารสนเทศสำหรับการให้บริการทางการเงิน ระบบมาตรฐานการให้บริการและระบบประเมินความเสี่ยงเพื่อให้สามารถดำเนินการเป็นธนาคารของชุมชนที่มีประสิทธิภาพและเป็นที่ยอมรับและไว้วางใจของสมาชิกและประชาชนในพื้นที่ นอกจากนี้ ธนาคารผู้ประสานงานจะช่วยพัฒนาองค์ความรู้ด้านการเงินให้กับสถาบันการเงินประชาชนและสมาชิก ทำให้มีทักษะด้านการเงิน เข้าใจเรื่องการออมและการบริหารเงินรวมถึงความเสี่ยงทางการเงินมากยิ่งขึ้น

ทั้งนี้ ตั้งแต่องค์กรการเงินชุมชนแห่งแรกที่ได้รับการจดทะเบียนจัดตั้งเป็นสถาบันการเงินประชาชนเมื่อเดือนสิงหาคม 2563 จนถึงเดือนกันยายน 2567 ผู้อำนวยการสำนักงานเศรษฐกิจการคลังในฐานะนายทะเบียนสถาบันการเงินประชาชนได้รับจดทะเบียนองค์กรการเงินชุมชนเป็นสถาบันการเงินประชาชนแล้วทั้งสิ้นจำนวน 21 แห่ง โดยในปีงบประมาณ พ.ศ. 2567 มีองค์กรการเงินชุมชนได้รับการจดทะเบียนจัดตั้งเป็นสถาบันการเงินประชาชน จำนวน 6 แห่ง และปัจจุบันมีสถาบันการเงินประชาชนดำเนินงานอยู่ใน 15 จังหวัด ได้แก่ จังหวัดเชียงราย จังหวัดสงขลา จังหวัดภูเก็ต จังหวัดพะเยา จังหวัดบุรีรัมย์ จังหวัดนครศรีธรรมราช จังหวัดจันทบุรี จังหวัดอ่างทอง จังหวัดชุมพร จังหวัดศรีสะเกษ จังหวัดพัทลุง จังหวัดสุราษฎร์ธานี จังหวัดมหาสารคาม และจังหวัดกำแพงเพชร

As a community bank, a PFI provides essential financial services, consisting of (1) taking deposits from its members, people in its area of operations as well as community enterprises which are situated in its area of operations, (2) granting credits to its members, and (3) being an agent for the provision of payment and money transfer service to the members and the people in its area of operations. PFIs' areas of operation are limited to Tambon or Kwaeng (sub-district) where they are based, along with neighboring villages. In addition, PFIs are supported by the coordinating banks (the Bank of Agriculture and Agricultural Cooperatives and the Government Savings Bank) which assist in establishing the information technology system used for providing financial services, risk management system, and standard system in providing financial services of PFIs. This support is designed to help PFIs function effectively as trusted community banks. Furthermore, the coordinating banks contribute to financial literacy for their members and the people within their service areas, enhancing financial skills and understanding of savings, financial management, and risk management.

Since the first CBFO registered as a PFI (in August 2020) until September 30, 2024, a total of 21 CBFOs have been successfully registered as PFIs, with 6 new registrations in fiscal year 2024 alone. Currently, PFIs operate in 15 provinces, including Chiang Rai, Phayao, Chanthaburi, Ang Thong, Kamphaeng Phet, Buriram, Sisaket, Maha Sarakham, Nakhon Ratchasima, Songkhla, Nakhon Si Thammarat, Chumphon, Phatthalung, Surat Thani, and Phuket.

4. การดำเนินงานภายใต้พระราชกำหนดการกู้ยืมเงินที่เป็นการฉ้อโกงประชาชน พ.ศ. 2527

4.1 การดำเนินมาตรการป้องกัน

ในปีงบประมาณพ.ศ.2567ได้รับข้อร้องเรียนแจ้งเบาะแส ให้คำปรึกษา สอบถามเกี่ยวกับการเงินนอกระบบที่ผิดกฎหมายจากประชาชนและนิติบุคคลที่ได้รับความเสียหายหรือไม่ได้รับความเป็นธรรมหรือถูกหลอกลวงเกี่ยวกับความผิดตามพระราชกำหนดการกู้ยืมเงินที่เป็นการฉ้อโกงประชาชน พ.ศ. 2527 จำนวน 118 เรื่อง โดยหากตรวจพบการกระทำความผิดที่เข้าข่ายองค์ประกอบตามมาตรา 4 วรรคแรกแห่งพระราชกำหนดการกู้ยืมเงินเป็นการฉ้อโกงประชาชน พ.ศ. 2527 จะดำเนินการส่งเรื่องให้พนักงานสอบสวน สำนักงานตำรวจแห่งชาติพิจารณาดำเนินการสืบสวนสอบสวนหาข้อเท็จจริงเพิ่มเติมและดำเนินคดีต่อไป

4.2 การดำเนินมาตรการปราบปราม

4.2.1 ในรอบปีงบประมาณ พ.ศ. 2567 ได้ดำเนินการตรวจสอบข้อมูล ข้อเท็จจริงและประสานงานส่งเรื่องให้พนักงานสอบสวน สำนักงานตำรวจแห่งชาติ เกี่ยวกับพฤติการณ์กระทำความผิดตามพระราชกำหนดการกู้ยืมเงินที่เป็นการฉ้อโกงประชาชน พ.ศ. 2527 จำนวน 25 คดี

4.2.2 ให้ข้อมูลเกี่ยวกับเรื่องอัตราดอกเบี้ยสูงสุดที่สถาบันการเงินตามกฎหมายว่าด้วยดอกเบี้ยเงินให้กู้ยืมของสถาบันการเงินจะพึงจ่ายได้ รวมทั้งให้ปากคำแก่พนักงานสอบสวน เพื่อพิจารณาประกอบการดำเนินคดีกับผู้ต้องหากระทำความผิดตามพระราชกำหนดการกู้ยืมเงินเป็นการฉ้อโกงประชาชน พ.ศ. 2527 จำนวน 233 คดี ทั้งในกรุงเทพมหานครและต่างจังหวัด

4.2.3 การเป็นพยานในชั้นศาลในฐานะพยานโจทก์ (พนักงานอัยการ) ในคดีฐานความผิดการกู้ยืมเงินที่เป็นการฉ้อโกงประชาชน ทั้งในกรุงเทพมหานครและต่างจังหวัด จำนวน 55 คดี

4. Operations under Emergency Decree On Borrowings Which Are Regarded As Public Cheating And Fraud, B.E. 2527 (1984)

4.1 Preventive Measures

In fiscal year 2024, there were 118 cases of complaints, consultations, and inquiries regarding illegal informal finance from individuals and legal entities who have been harmed, treated unfairly, or scammed, as prescribed in the Emergency Decree On Borrowings Which Are Regarded As Public Cheating And Fraud, B.E. 2527 (1984). Any case having met the criteria outlined in Section 4, first paragraph, of the Emergency Decree, will be referred to an inquiry official from the Royal Thai Police for further investigation and prosecution.

4.2 Suppression Measures

4.2.1 In fiscal year 2024, 25 cases involving offenses under the Emergency Decree were investigated for facts and evidence and referred to inquiry officials from the Royal Thai Police for further action.

4.2.2 The FPO provided information on 233 cases in Bangkok and other provinces regarding the maximum interest rates that financial institutions, under the interest rate of Financial Institution Act B.E. 2523 (1980), are permitted to charge (deposit interest rate). This also included giving statements to inquiry officials to support the prosecution of suspects who committed offenses under the Emergency Decree.

4.2.3 The FPO served as a prosecution witness for the public prosecutor in court for 55 cases involving public cheating and fraud, both in Bangkok and other provinces.

5. การรับเรื่องผ่านศูนย์รับแจ้งการเงินนอกระบบ (โทร. 1359)

สรุปข้อมูลสถิติการรับเรื่องร้องเรียน แจ้งเบาะแส ให้คำปรึกษา สอบถาม ในรอบปีงบประมาณ พ.ศ. 2567 เกี่ยวกับการเงินนอกระบบที่ผิดกฎหมาย ผ่านช่องทางศูนย์รับแจ้งการเงินนอกระบบ โทร. 1359 (รวมทั้งสิ้นจำนวน 1,324 ราย) ดังนี้

5.1 เรียกดอกเบี้ยเกินกว่าที่กฎหมายกำหนด	จำนวน	298	ราย
5.2 ปัญหาที่เกี่ยวข้องกับการทวงถามหนี้ เช่น ทวงถามกับบุคคลอื่น เป็นต้น	จำนวน	366	ราย
5.3 ต้องการไกล่เกลี่ยกับเจ้าหนี้นอกระบบ	จำนวน	488	ราย
5.4 ชักชวนให้ออมเงินกินดอกที่มีลักษณะเป็นแชร์ลูกโซ่	จำนวน	20	ราย
5.5 ธุรกิจขายตรงแอบแฝงแบบแชร์ลูกโซ่	จำนวน	1	ราย
5.6 ชักชวนลงทุนซื้อทองคำ	จำนวน	2	ราย
5.7 ชักชวนลงทุนเก็งกำไรอัตราแลกเปลี่ยน	จำนวน	4	ราย
5.8 ชักชวนลงทุนเก็งกำไรสกุลเงินดิจิทัล	จำนวน	6	ราย
5.9 ชักชวนเล่นแชร์ที่แอบแฝงแชร์ลูกโซ่	จำนวน	33	ราย
5.10 อื่น ๆ	จำนวน	106	ราย

5. Providing consultation through the Informal Debt Assistance Hotline (Tel. 1359)

In fiscal year 2024, 1,324 cases of complaints, reports, inquiries, and consultations regarding illegal informal finance were received through the Informal Debt Assistance Hotline. The details are as follows:

5.1 Charging interest rates exceeding legal limits	298	cases
5.2 Issues related to improper debt collection such as disclosing debt information to a third party	366	cases
5.3 Requesting for implementation with informal creditors	488	cases
5.4 Fraudulently encouraging savings with interest through a pyramid scheme	20	cases
5.5 Multi-level marketing (MLM) disguised as a pyramid scheme	1	case
5.6 Fraudulently persuading others to invest in gold	2	cases
5.7 Fraudulently encouraging investment in foreign exchange speculation	4	cases
5.8 Fraudulently encouraging investment in cryptocurrency speculation	6	cases
5.9 Fraudulently encouraging participation in a rotating savings scheme disguised as a pyramid scheme	33	cases
5.10 Other issues	106	cases

◆ นโยบายระบบการคุ้มครองผลประโยชน์ทางการเงิน

สศค. ได้ดำเนินโครงการเสริมสร้างความรู้ความเข้าใจ เรื่องการคุ้มครองเงินฝากและการคุ้มครองผู้ใช้บริการทางการเงินให้กับประชาชน ภาคธุรกิจ และองค์กรปกครองส่วนท้องถิ่น (โครงการฯ) มาตั้งแต่ปี 2554 โดยมีวัตถุประสงค์ เพื่อสร้างความตระหนักรู้ในเรื่องการคุ้มครองเงินฝากและสร้างความเชื่อมั่นให้แก่ผู้ฝากเงินที่มีต่อระบบสถาบันการเงิน ตลอดจนเพิ่มทักษะทางการเงินในด้านต่าง ๆ เช่น การออมและการลงทุน การวางแผนทางการเงิน การแก้หนี้ และภัยทางการเงิน เป็นต้น นอกจากนี้ โครงการฯ ยังสนับสนุนยุทธศาสตร์ ของ สศค. ในประเด็นการสร้างโอกาส ลดความเหลื่อมล้ำทางเศรษฐกิจและสังคม และสอดคล้องกับกลยุทธ์การขับเคลื่อนแผนพัฒนาทักษะทางการเงิน พ.ศ. 2565 – 2570 ให้กับประชาชน ภาครัฐ และเอกชนที่เกี่ยวข้อง โดยบูรณาการองค์ความรู้และสร้างการประสานงานระหว่าง สศค. กับหน่วยงานภายใต้ตาข่ายความมั่นคงทางการเงิน ได้แก่ ธนาคารแห่งประเทศไทย สำนักงานคณะกรรมการกำกับหลักทรัพย์และตลาดหลักทรัพย์ และสถาบันคุ้มครองเงินฝาก ทั้งนี้ ในปีงบประมาณ พ.ศ. 2567 สศค. ได้ดำเนินการในพื้นที่เป้าหมาย 4 แห่ง ได้แก่ (1) จังหวัดจังหวัดสมุทรสงครามและจังหวัดเพชรบุรี (2) จังหวัดเชียงรายและจังหวัดพะเยา (3) จังหวัดพิษณุโลกและจังหวัดสุโขทัย และ (4) จังหวัดขอนแก่น จังหวัดมหาสารคาม และจังหวัดร้อยเอ็ด ใน 2 รูปแบบ ดังนี้

◆ Policy on Financial Benefit Protection System

FPO has been implementing the Dissemination of Information on Deposit Protection and Financial Consumer Protection Project (the project) for the public, businesses, and local administrative organizations since 2011. The project aims to raise awareness of deposit protection, build depositor confidence in the financial institution system, and enhance financial literacy across various aspects, including savings and investment, financial planning, debt management, and identifying financial risks. Furthermore, the project supports the FPO's strategic goals of creating opportunities and reducing socioeconomic inequality, aligning with the 2022-2027 National Financial Literacy Development Plan. This is achieved through knowledge integration and coordination between FPO and agencies within the financial safety net, namely Bank of Thailand, The Securities and Exchange Commission, and Deposit Protection Agency. In fiscal year 2024, the project was scheduled to be implemented in 4 target areas which were (1) Samut Songkhram Province and Phetchaburi Province. (2) Chiang Rai Province and Phayao Province; (3) Phitsanulok Province and Sukhothai Province and (4) Khon Kaen Province, Maha Sarakham Province and Roi Et Province. The implementation involved two activity formats as follows;

1. กิจกรรมวิชาการสร้างความรู้ความเข้าใจเรื่องการคุ้มครองเงินฝากและการคุ้มครองผู้ใช้บริการทางการเงิน (กิจกรรมวิชาการฯ) มีกลุ่มเป้าหมายประกอบด้วยข้าราชการส่วนภูมิภาค ข้าราชการองค์กรปกครองส่วนท้องถิ่นเจ้าหน้าที่ธนาคารพาณิชย์และสถาบันการเงินเฉพาะกิจ และประชาชนทั่วไปในจังหวัดพื้นที่เป้าหมายและจังหวัดใกล้เคียง

2. กิจกรรมสร้างความรู้ความเข้าใจด้านการบริหารจัดการทางการเงินและการคุ้มครองเงินฝาก (กิจกรรมสร้างความรู้ฯ) มีกลุ่มเป้าหมายประกอบด้วยนักเรียน นิสิต นักศึกษา ในโรงเรียนหรือมหาวิทยาลัยในจังหวัดเป้าหมายและจังหวัดใกล้เคียง

นอกจากนี้ มีการจัดกิจกรรมสร้างความรู้ฯ ให้แก่นักเรียนและนิสิตหรือนักศึกษาในเขตกรุงเทพมหานคร จำนวน 6 ครั้ง ได้แก่ โรงเรียนวัฒนาวิทยาลัย คณะเศรษฐศาสตร์ มหาวิทยาลัยศรีนครินทรวิโรฒ โรงเรียนสายปัญญาในพระบรมราชินูปถัมภ์ โรงเรียนราชินีบน โรงเรียนอัสสัมชัญคอนแวนต์ และคณะบัญชี มหาวิทยาลัยศรีปทุม ซึ่งผลการจัดกิจกรรมตามโครงการฯ ทุกครั้ง ได้รับความสนใจจากผู้เข้าร่วมกิจกรรมและประสบผลสำเร็จตามวัตถุประสงค์อย่างดียิ่ง โดยการดำเนินโครงการทั้งปีงบประมาณ พ.ศ. 2567 ผู้เข้าร่วมกิจกรรมโครงการมากกว่า 2,900 คน ได้รับความรู้เกี่ยวกับการจัดการการเงินส่วนบุคคล หรือระบบการเงิน และความสนใจศึกษาข้อมูลข่าวสารเกี่ยวกับระบบการเงิน การคลัง เศรษฐศาสตร์ เพิ่มขึ้นภายหลังเข้าร่วมกิจกรรมตั้งแต่ร้อยละ 21.50 ถึงร้อยละ 58.50

1. Academic activities to raise knowledge and understanding about deposit protection and protection of financial service users (Academic activities) targeting regional and local government officials, commercial bank and specialized financial institution officers, and the general public in the target provinces and neighboring provinces.

2. Activities to build knowledge and understanding on financial management and deposit protection (Knowledge - building activities) targeting students in schools or universities in the target provinces and nearby provinces.

To ensure the project's continuity, maintain its objectives, and focus on youth, the bureau also organized 6 knowledge - building activities for students in Bangkok. These were held at Wattana Witthaya School, Faculty of Economics at Srinakharinwirot University, Saipanya School under the Royal Patronage of Her Majesty the Queen, Rajini School, Assumption Convent School, and the Faculty of Accountancy at Sripatum University. All activities were well-received and successfully achieved their objectives. Throughout fiscal year 2024, more than 2,900 project participants gained increased knowledge on personal financial management or financial systems. They also showed heightened interest in financial systems, treasury, and economics, with knowledge improvements ranging from 21.50% to 58.50%.

การดำเนินโครงการในปีงบประมาณ พ.ศ. 2567

Project implementation in fiscal year 2024

ครั้งที่ Times	กิจกรรมวิชาการฯ Academic activities	กิจกรรมสร้างความรู้ฯ ให้แก่นักเรียน และนิสิตหรือนักศึกษา Knowledge - building activities (For high school and college students)
1/2567	จังหวัดสมุทรสงคราม และจังหวัดเพชรบุรี Samut Songkhram Province and Phetchaburi Province	1. โรงเรียนศรัทธาสมุทร Satthasamut School 2. โรงเรียนถาวรานุกูล Thawaranukul School 3. โรงเรียนเบญจมเทพอุทิศจังหวัดเพชรบุรี Benchamatheputit Phetchaburi Schoo 4. โรงเรียนสาธิตมหาวิทยาลัยราชภัฏเพชรบุรี Phetchaburi Rajabhat University Demonstration School 5. โรงเรียนวิทยาศาสตร์จุฬาภรณราชวิทยาลัย เพชรบุรี Princess Chulabhorn Science High School Phetchaburi
2/2567	จังหวัดเชียงราย และจังหวัดพะเยา Chiang Rai Province and Phayao Province	1. โรงเรียนสามัคคีวิทยาคม Samakkhiwiwhayakhom School 2. สำนักวิชาการจัดการ มหาวิทยาลัยแม่ฟ้าหลวง School of Management, Mae Fah Luang University 3. โรงเรียนพะเยาพิทยาคม Phayaophitthayakhom School
3/2567	จังหวัดพิษณุโลก และจังหวัดสุโขทัย Phitsanulok Province and Sukhothai Province	1. โรงเรียนพิษณุโลกพิทยาคม Phitsanulok Pittayakhom School 2. คณะศึกษาศาสตร์ มหาวิทยาลัยนเรศวร Faculty of Education, Naresuan University 3. โรงเรียนอุดมดรุณี Udomdarunee School
4/2567	จังหวัดร้อยเอ็ด Roi Et Province	1. คณะเศรษฐศาสตร์ มหาวิทยาลัยขอนแก่น Faculty of Economics, Khon Kaen University 2. โรงเรียนสารคามพิทยาคม Sarakham Pittayakhom School 3. คณะการบัญชีและการจัดการ มหาวิทยาลัยมหาสารคาม Mahasarakham Business School, Mahasarakham University 4. โรงเรียนร้อยเอ็ดวิทยาลัย Roi-Et Wittayalai School

◆ นโยบายการออมและการลงทุน

โครงการสลากออมทรัพย์เพื่อเงินออมยามเกษียณ (สลากเกษียณ)

ปัจจุบันประเทศไทยได้เข้าสู่การเป็นสังคมผู้สูงอายุอย่างสมบูรณ์ กล่าวคือ มีประชากรอายุ 60 ปีขึ้นไปเกินกว่าร้อยละ 20 ของประชากรทั้งประเทศ สถานการณ์ดังกล่าวส่งผลให้เกิดข้อกังวลต่อผลกระทบจากการเปลี่ยนแปลงสัดส่วนของประชากรวัยแรงงานซึ่งเป็นกำลังสำคัญในการสร้างมูลค่าทางเศรษฐกิจให้กับประเทศ ตลอดจนคุณภาพชีวิตของประชากรในวัยเกษียณหากไม่มีการเก็บออมเงินเพื่อรองรับค่าใช้จ่ายที่จะเกิดขึ้นในชีวิตบั้นปลายได้อย่างเพียงพอ โดยเฉพาะอย่างยิ่งกลุ่มแรงงานนอกระบบที่ไม่ได้รับสวัสดิการหรือความคุ้มครองเช่นเดียวกับแรงงานในระบบ

กองทุนการออมแห่งชาติ (กอช.) เป็นกองทุนการออมภาคสมัครใจภายใต้กระทรวงการคลังที่จัดตั้งขึ้นเพื่อสนับสนุนให้กลุ่มแรงงานนอกระบบมีการเตรียมความพร้อมจากการสะสมเงินออม เพื่อรองรับการใช้ชีวิตในยามเกษียณได้อย่างมีคุณภาพ โดยเมื่อสมาชิกส่งเงินออมกับ กอช. จะได้รับเงินสมทบจากรัฐบาลเพิ่มเติมตามช่วงอายุของสมาชิก คือ ช่วงอายุ 15 – 30 ปี รัฐสมทบเงินให้ร้อยละ 50 ของเงินสะสมที่สมาชิกออม ช่วงอายุมากกว่า 30 - 50 ปี รัฐสมทบเงินให้ร้อยละ 80 และช่วงอายุมากกว่า 50 – 60 ปี รัฐสมทบเงินร้อยละ 100 ทั้งนี้ ไม่เกิน 1,800 บาทต่อปีทุกช่วงอายุของสมาชิก กอช. เริ่มดำเนินการรับสมัครสมาชิกตั้งแต่วันที่ 20 สิงหาคม 2558 ปัจจุบันมีจำนวนสมาชิกสะสม 2,676,754 คน และกองทุนมีมูลค่าสินทรัพย์ทั้งสิ้น 13,866.35 ล้านบาท (ข้อมูล ณ วันที่ 30 กันยายน 2567)

อย่างไรก็ตาม ภาพรวมสถานการณ์แรงงานนอกระบบจากการสำรวจของสำนักงานสถิติแห่งชาติในปี 2566 พบว่า จากจำนวนผู้มีงานทำทั้งสิ้น 40 ล้านคน เป็นแรงงานนอกระบบจำนวน 21.1 ล้านคน

◆ Savings and Investment Policy

Retirement Lottery Project

Currently, Thailand has fully transitioned into Aged Society as more than 20% of the population is aged 60 and over. This situation raises concerns about the impacts of the changing ratio of the working-age population, which is crucial for generating economic value for the country, as well as the quality of life for retirees, especially if there is insufficient savings to cover expenses in their later years. This is particularly true for informal workers who do not receive the same welfare or protection as formal workers.

The National Savings Fund (NSF) is a voluntary savings fund under the Ministry of Finance established to support informal workers in preparing for retirement by accumulating sufficient savings for a quality life in retirement. When members contribute to the NSF, they would receive additional contributions from the government based on their age: for those aged 15-30 years, the government contributes 50% of their savings; for ages 30-50, the government contributes 80%; and for those aged 50-60, the government contributes 100%, with a maximum of 1,800 baht per year for all age groups. The NSF started its operation on August 20, 2015, and currently has a total of 2,676,754 members, with total assets valued at 13,866.35 million baht (as of September 30, 2024).

However, according to a 2023 survey by the National Statistical Office, out of a total employed population of 40 million,

(ร้อยละ 52.7) ซึ่งมากกว่าแรงงานในระบบที่มีจำนวน 18.9 ล้านคน (ร้อยละ 47.3) และเมื่อพิจารณาความครอบคลุมของหลักประกันทางสังคมจากสถิติของกระทรวงแรงงานปี 2566 พบว่า แรงงานนอกระบบเป็นผู้ประกันตนมาตรา 39 แห่งพระราชบัญญัติประกันสังคม พ.ศ. 2533 (พ.ร.บ. ประกันสังคมฯ) จำนวน 1.80 ล้านคน ผู้ประกันตนมาตรา 40 แห่ง พ.ร.บ. ประกันสังคมฯ จำนวน 10.96 ล้านคน และเป็นสมาชิก กอช. จำนวน 2.6 ล้านคน ซึ่งส่วนใหญ่ไม่ส่งเงินออมอย่างต่อเนื่อง ในขณะที่แรงงานนอกระบบอีกประมาณ 5.74 ล้านคน (ร้อยละ 27.20 ของแรงงานนอกระบบ) ยังไม่มีการออมเพื่อการเกษียณภายใต้ กอช. หรือประกันสังคม ดังนั้นเพื่อสร้างแรงจูงใจให้กลุ่มแรงงานนอกระบบสะสมเงินออมอย่างเพียงพอและพึ่งพาตนเองได้ในยามเกษียณ รวมทั้งเพื่อเป็นประโยชน์ในการลดภาระทางการคลังในภาพรวมจากการที่รัฐบาลต้องจัดสรรงบประมาณเพื่อดูแลผู้สูงอายุในอนาคต กระทรวงการคลังจึงได้เสนอโครงการสลากออมทรัพย์เพื่อเงินออมยามเกษียณ (สลากเกษียณ) ซึ่งเป็นอีกกลไกหรือนวัตกรรมด้านการออมรูปแบบใหม่ โดยให้สมาชิก กอช. นำเงินค่าซื้อสลากเกษียณเก็บสะสมเป็นเงินออมใน กอช. และมีโอกาสถูกรางวัลในแต่ละงวด ทั้งนี้ เมื่อวันที่ 16 กรกฎาคม 2567 คณะรัฐมนตรีได้มีมติเห็นชอบหลักการแนวทางในการส่งเสริมการออมทรัพย์ของสมาชิก กอช. เพื่อรองรับการเกษียณผ่านโครงการดังกล่าวซึ่งมีสาระสำคัญ สรุปได้ ดังนี้

1. ผู้มีสิทธิซื้อสลาก ได้แก่ สมาชิก กอช. ปัจจุบัน ผู้ประกันตนตามมาตรา 40 แห่งพระราชบัญญัติประกันสังคม พ.ศ. 2533 ผู้ประกอบอาชีพอิสระ แรงงานนอกระบบ ที่มีอายุไม่เกิน 60 ปีบริบูรณ์

2. ออกสลากเริ่มต้นประมาณ 5,000,000 ใบต่องวด ในราคาใบละ 50 บาท ทั้งนี้ สำหรับปริมาณการออกสลากให้ขึ้นกับความต้องการของสมาชิก กอช. และการสนับสนุนเงินรางวัลจากรัฐบาลและจำกัดการซื้อไม่เกินคนละ 3,000 บาทต่อเดือน

21.1 million (52.7%) are engaged in the informal sector, significantly more than the 18.9 million (47.3%) who work in the formal sector. Data from the Ministry of Labor shows that only 1.8 million people registered under Social Security Fund (Section 39 of Social Security Act), 10.96 million people under Section 40, and 2.6 million people as members of NSF.

Furthermore, most do not save regularly and approximately 5.74 million (27.2%) have not registered as member of either NSF or Social Security Fund. Therefore, to create incentives for informal workers to accumulate sufficient savings and become self-reliant during their retirement years, as well as to reduce the overall fiscal burden on the government for future elderly care, the Ministry of Finance is proposing the retirement savings lottery (Retirement Lottery). By allowing NSF members to use their lottery purchase money as savings within the NSF, with a chance to win prizes. On July 16, 2024, the Cabinet approved the guidelines for promoting savings among NSF members through this scheme, which includes the following key points:

1. Eligible lottery purchasers include current NSF members, Section 40 Social Security Act members, self-employed individuals, and informal workers under 60.

2. The initial lottery issuance will be approximately 5,000,000 tickets per draw, priced at 50 baht each. The amount of lottery tickets issued will depend on the demand from NSF members and the government's support for prizes, with a purchase limit of 3,000 baht per person per month.

3. เงินรางวัลกรณีถูกรางวัลจะได้รับเมื่อประกาศผลตามวันเวลาที่คณะกรรมการ กอช. กำหนดเงินที่ซื้อสลาก ผู้ซื้อสลากที่จะได้รับเงินคืนเมื่ออายุครบ 60 ปีบริบูรณ์หรือเสียชีวิต

4. เงินรางวัล ขอรับการสนับสนุนจากรัฐบาลงวดละ 15 ล้านบาท รวม 780 ล้านบาทต่อปี หรือในจำนวนที่มีความเหมาะสมกับปริมาณการออกสลากและความต้องการของสมาชิกเป้าหมาย

5. เงินที่ซื้อสลากเก็บเป็นเงินสะสมของผู้ซื้อรายบุคคล โดยรัฐบาลไม่สมทบเงินให้กับผู้ซื้อสลาก และไม่รับประกันผลตอบแทนจากการซื้อสลาก

ทั้งนี้ ปัจจุบันกระทรวงการคลังอยู่ระหว่างพิจารณาเสนอแก้ไขพระราชบัญญัติกองทุนการออมแห่งชาติ พ.ศ. 2554 ต่อคณะรัฐมนตรีเพื่อรองรับการดำเนินโครงการดังกล่าว และเสนอเพิ่มเติมหลักการให้ผู้ที่มีอายุเกิน 60 ปีบริบูรณ์ให้สามารถซื้อสลากเกษียณได้อีกด้วย

3. Prize money will be awarded when results are announced according to the schedule set by the NSF Committee. Purchasers will receive a refund of their ticket purchase when they reach the age of 60 or upon death.

4. The prize money would be supported by government budget of 15 million baht per draw, totaling 780 million baht per year, or an amount suitable to the volume of tickets issued and the target members' needs.

5. The money used to purchase lottery tickets will be saved as individual accumulations, with the government not contributing and guaranteeing returns to ticket purchases.

Currently, the Ministry of Finance is considering proposing amendments to the National Savings Fund Act of 2011 to support the implementation of this project and allow individuals over 60 to purchase retirement lottery tickets."

ภาคเศรษฐกิจ

◆ นโยบายเศรษฐกิจมหภาค

1. การวิเคราะห์ ประเมินผล และจัดทำข้อเสนอแนะเชิงนโยบายต่อสถานการณ์เศรษฐกิจ

จัดทำรายงานวิเคราะห์ภาวะเศรษฐกิจไทยและต่างประเทศเป็นประจำทุกวัน รายงานภาวะเศรษฐกิจรายสัปดาห์ทั้งในระดับมหภาคของเศรษฐกิจไทย เศรษฐกิจโลก และเศรษฐกิจภูมิภาคของไทย รายงานภาวะเศรษฐกิจประจำเดือนทั้งในระดับมหภาคและภูมิภาค การจัดทำดัชนีความเชื่อมั่นอนาคตเศรษฐกิจภูมิภาค รายเดือน การติดตามภาวะเศรษฐกิจด้วยเครื่องชี้เร็วรายเดือน การเผยแพร่การประมวลผลสำรวจความคิดเห็นความเชื่อมั่น เศรษฐกิจภูมิภาครายเดือน ดัชนีปัจจัยพื้นฐานทางเศรษฐกิจเชิงพื้นที่ และรายงานวิเคราะห์ประเด็นเร่งด่วนทางเศรษฐกิจ

Economic Sector

◆ Macroeconomic Policy

1. Analysis, Evaluation, and Policy Recommendations on Macroeconomic Situation

1) Regularly prepared daily reports on Thailand's and international economic conditions.

2) Produced weekly and monthly economic situation reports at macroeconomic, global, and regional levels.

3) Developed the Thai Regional Economic Sentiment Index and conducted monthly rapid economic indicators.

4) Published findings from the Thai Regional Economic Sentiment Index surveys and Spatial Economic Fundamental Index.

เพื่อเป็นข้อมูลให้ผู้บริหารของ สศค. และกระทรวงการคลังสามารถรับทราบความเคลื่อนไหวของสถานการณ์เศรษฐกิจโลก เศรษฐกิจไทย และเศรษฐกิจภูมิภาคอย่างใกล้ชิด เพื่อประโยชน์ต่อการเสนอแนะ นโยบายเศรษฐกิจในการส่งเสริมให้เกิดการเติบโต รักษาเสถียรภาพเศรษฐกิจ และลดความเหลื่อมล้ำของเศรษฐกิจ ไทยได้อย่างมีประสิทธิภาพ

2. ประมาณการเศรษฐกิจไทยรายไตรมาส

จัดทำขึ้นเพื่อเป็นข้อมูลให้กับผู้บริหาร สศค. และกระทรวงการคลังในการประเมินทิศทางเศรษฐกิจไทย และเป็นข้อมูลให้กับสาธารณชนและนักลงทุนประกอบการตัดสินใจในทางธุรกิจและการลงทุน

3. การหารือกับองค์กรระหว่างประเทศ สถาบันจัดอันดับความน่าถือ รวมทั้งนักลงทุนทั้งในและต่างประเทศ

การหารือแลกเปลี่ยนข้อมูล มุมมองทางเศรษฐกิจกับองค์กรระหว่างประเทศ บริษัทจัดอันดับความน่าเชื่อถือ รวมถึงนักลงทุนในและต่างประเทศ เพื่อสร้างความเข้าใจที่ถูกต้องเกี่ยวกับสถานการณ์เศรษฐกิจ และนโยบายเศรษฐกิจของไทย

นอกจากนี้ กองนโยบายเศรษฐกิจมหภาคได้พัฒนา 4 ผลงานนวัตกรรมและได้รับรางวัลจากการประกวดรางวัลเพชรวายุภักษ์ ครั้งที่ 9 ประจำปี 2567 เพื่อยกระดับการดำเนินงานด้วยการนำเทคโนโลยีและนวัตกรรมทางความคิดส่งต่อสู่การให้บริการประชาชน และสอดรับกับการวางรากฐานการพัฒนาประเทศ ได้แก่

1) แบบจำลอง Machine Learning สำหรับคาดการณ์องค์ประกอบและสมมติฐาน GDP ของไทย เพื่อเพิ่มความแม่นยำในการคาดการณ์องค์ประกอบและสมมติฐานของ GDP นำไปสู่การประมาณการ GDP ที่แม่นยำยิ่งขึ้น อีกทั้งเป็นการเพิ่มเครื่องมือและมุมมองในการจัดทำแบบจำลอง ให้มีความหลากหลายและยืดหยุ่นในการตัดสินใจผลการคาดการณ์

5) Provided urgent economic issue analysis reports to assist executives of the FPO and the Ministry of Finance in closely monitoring global, Thai, and regional economic developments. These efforts aim to promote economic growth, maintain stability, and reduce inequality effectively.

2. Quarterly Forecasts of Thailand's Economy

1) Created quarterly economic forecasts to guide FPO executives and the Minister of Finance in evaluating economic trends.

2) Supplied data to the public and investors to support informed investment decisions.

3. Engagement with International Organizations and Investors

Conducted discussions and exchanged economic insights with international organizations, credit rating agencies, and domestic and international investors. Fostered accurate understanding of Thailand's economic conditions and policies. Innovations and Recognitions in Fiscal Year 2024

The Macroeconomic Policy Division developed four innovations, recognized with awards from the 9th MOF Innovation Awards 2024 for advancing operations through technology and innovative thinking, aligning with national development goals:

1) Machine Learning Model for Forecasting Thai GDP Components and Assumptions Enhanced GDP forecast accuracy by diversifying tools and perspectives for decision-making.

2) การใช้ Machine Learning และ Big Data Analytics เพื่อแก้ปัญหาอนาคตความเหลื่อมล้ำทางเศรษฐกิจ ด้วยการปรับปัจจัยพื้นฐานทางเศรษฐกิจเชิงพื้นที่เป็นการพัฒนาเครื่องชี้เศรษฐกิจเชิงพื้นที่ที่ช่วยให้ภาครัฐสามารถวิเคราะห์ปัจจัยพื้นฐานทางเศรษฐกิจลงลึกถึงระดับอำเภอทำให้สามารถออกแบบนโยบายแก้ไขปัญหาได้อย่าง ตรงจุดและมีประสิทธิภาพ

3) การจัดทำแผนที่การเงินครัวเรือนไทยเพื่อยกระดับ Financial Well-Being ด้วยการวิเคราะห์ ข้อมูลขนาดใหญ่ (Big Data Analytics) และการใช้ Machine Learning เป็นการพัฒนาเครื่องมือวิเคราะห์ เศรษฐกิจเชิงพื้นที่ เพื่อสนับสนุนนโยบายและการดำเนินการของทุกภาคส่วนที่เกี่ยวข้องในแผนปฏิบัติการด้านการพัฒนาทักษะทางการเงิน พ.ศ. 2565 - 2570 เพื่อเพิ่มประสิทธิภาพและประสิทธิผลให้กับการดำเนินการในระดับพื้นที่ และสามารถบรรลุเป้าหมายการสร้างสุขภาวะทางการเงินของประชาชนไทย และยังสามารถนำเครื่องมือ ดังกล่าวไปปรับใช้กับการจัดทำนโยบายด้านการคลังและการเงินอื่น ๆ ได้อีกด้วย

4) การพัฒนาแบบจำลองผลกระทบทางเศรษฐกิจระหว่างภูมิภาค ระดับสาขาการผลิต ด้วยฐานข้อมูลขนาดใหญ่ (Big Data) เป็นการพัฒนาเครื่องมือวิเคราะห์ผลกระทบต่อเศรษฐกิจที่มีความเชื่อมโยงกันในทุกภาคส่วนทำให้สามารถวิเคราะห์ผลกระทบการดำเนินนโยบายการคลังเชิงลึก นำไปสู่การกำหนดแนวทางการดำเนินนโยบาย การคลังอย่างมีประสิทธิภาพ

อีกทั้ง พัฒนา 2 ผลงานนวัตกรรมและได้รับรางวัลจากการประกวดนวัตกรรมเพื่อการเปลี่ยนแปลงสำนักงานเศรษฐกิจการคลัง (FPO INNOVATION AWAREDS 2024) ประจำปีงบประมาณ พ.ศ. 2567 ได้แก่

1) แผนที่การเงินครัวเรือนไทย: เข็มทิศการพัฒนาทักษะทางการเงิน เพื่อทราบอำเภอที่มีกลุ่มเป้าหมายเร่งด่วน เช่น อำเภอผู้มีความเปราะบางทางการเงินสูงและอำเภอดัชนีสุขภาวะทางการเงินต่ำ เช่น ทักษะทางการเงินต่ำ การชำระหนี้ต่อรายได้สูง และภาระหนี้

2) Machine Learning and Big Data Analytics to Address Economic Inequality Developed spatial economic indicators, enabling the government to analyze and address economic issues down to the district level with precision and efficiency.

3) Thai Household Financial Mapping to Elevate Financial Well-Being Utilized Big Data Analytics and Machine Learning to support financial skills development in alignment with the 2022–2027 Financial Literacy Development Plan. The tools improve policy implementation efficiency at local levels and can be adapted for other fiscal and financial policies.

4) Inter-Regional Economic Impact Model Using Big Data Created tools to analyze interconnected economic impacts across sectors, enabling effective fiscal policy planning and implementation.

Additional Innovations for the 2024 FPO Innovation Awards

The Macroeconomic Policy Division also developed two innovative projects, recognized in the FPO Innovation Awards 2024:

1) Thai Household Financial Mapping: Financial Skill Development Compass oldentified districts requiring urgent assistance, such as those with high financial vulnerability and low financial well-being indices (e.g., low financial literacy and high debt-to-income ratios), to prioritize interventions effectively.

ต่อรายได้สูงทำให้สามารถลำดับความเร่งด่วนในการเข้าไป ดำเนินการแก้ปัญหา

2) มาเช็คสุขภาพทางการเงินกันเถอะ เพื่อเป็นต้นแบบสำหรับประยุกต์ใช้ในการจัดทำและพัฒนาคะแนนเครดิตเพื่อใช้เป็นระบบข้อมูลที่สามารถอ้างอิงพฤติกรรมทางการเงินที่มีความละเอียดและสะท้อนการมีวินัยทางการเงินของประชาชนผู้มีรายได้น้อยเพื่อประโยชน์ในการช่วยเหลือให้ผู้มีรายได้น้อยที่มักเข้าไม่ถึงแหล่งเงินทุน

◆ นโยบายเศรษฐกิจระหว่างประเทศ

1. การประชุมการคลังอาเซียน (ASEAN Treasury Forum: ATF) ครั้งที่ 1

ในปี 2566 กระทรวงการคลังแห่งสาธารณรัฐอินโดนีเซียในฐานะประธานอาเซียนได้เสนอแนวคิดให้มีการจัดตั้ง ATF เพื่อเพิ่มประสิทธิภาพการจัดการด้านการคลังและการดำเนินงานของรัฐสำหรับประเทศสมาชิกอาเซียน และที่ประชุมรัฐมนตรีว่าการกระทรวงการคลังอาเซียน(ASEAN Finance Ministers' Meeting: AFMM) ครั้งที่ 29 เมื่อวันที่ 5 เมษายน 2567 ณ เมืองหลวงพระบาง สาธารณรัฐประชาธิปไตยประชาชนลาว ได้รับรองร่างขอบเขตการดำเนินงานของการจัดตั้งการประชุม ATF โดยมีวัตถุประสงค์เพื่อสร้างศูนย์กลางในการแบ่งปันความรู้ด้านการบริหารการเงินการคลังระหว่างประเทศสมาชิกอาเซียน พัฒนาระบบการบริหารจัดการการคลังในภูมิภาค และเป็นเวทีในการหารือปัญหาต่าง ๆ ในปัจจุบันที่เกี่ยวข้องกับการบริหารการเงินการคลัง

การประชุม ATF ครั้งที่ 1 จัดขึ้นเมื่อวันที่ 3 - 4 ตุลาคม 2567 ณ เกาะบาหลี สาธารณรัฐอินโดนีเซีย โดยมีการประชุมที่เกี่ยวข้อง ดังนี้

1.1 การประชุมอย่างไม่เป็นทางการของหัวหน้าคณะ (Retreat for ASEAN Head of Delegates) ได้มีการหารือเกี่ยวกับภาพรวมวัตถุประสงค์เชิงยุทธศาสตร์ของ ATF สำหรับปี 2569 - 2573

2) Let's Check Financial Health Developed a prototype for credit scoring systems reflecting financial behavior and discipline of low-income populations, facilitating access to funding for financially excluded groups

◆ International Economic Policy

1. 1st ASEAN Treasury Forum (ATF)

In 2023, the Ministry of Finance of the Republic of Indonesia, as the ASEAN Chair, proposed the concept of establishing the ATF to enhance the efficiency of fiscal management and government operations among ASEAN member countries. The 29th ASEAN Finance Ministers' Meeting (AFMM), held on April 5, 2024, in Luang Prabang, Lao People's Democratic Republic, endorsed the draft Terms of Reference for the establishment of the ATF. The objectives of the ATF are to create a platform for sharing knowledge on fiscal management among ASEAN member states, develop a regional fiscal management system, and serve as a forum for discussing current issues related to fiscal management.

The 1st ATF was held on-site on 3 - 4 October 2024 in Bali, Republic of Indonesia, with the following related meetings:

1.1 The Retreat for ASEAN Heads of Delegates discussed the overall strategic objectives of the ATF for 2026-2030, as well as the development of public financial management by the Ministry of Finance in the ASEAN region. Each member country presented various activities to be jointly implemented, such as the exchange of public financial

รวมถึงการพัฒนาการบริหารการเงินการคลังภาครัฐของกระทรวงการคลังในภูมิภาคอาเซียน โดยแต่ละประเทศสมาชิก ได้นำเสนอกิจกรรมต่าง ๆ ที่จะดำเนินการร่วมกัน เช่น การแลกเปลี่ยนข้อมูลการวิเคราะห์การบริหารการคลังสาธารณะ มาตรฐานการรายงานทางการเงินแบบใหม่ที่สอดคล้องกับมาตรฐานสากล (Government Finance Statistics: GFS) ความร่วมมือด้านการเงินอิสลาม การแลกเปลี่ยนข้อมูลด้านการเชื่อมโยงข้อมูลดิจิทัลระดับหน่วยงาน ภาคส่วน และกระทรวง เป็นต้น

1.2 การหารือเชิงปฏิบัติการ (Technical Level Discussions) ในประเด็นที่ต้องการผลักดันด้านการบริหารการเงินการคลัง ประกอบด้วย 4 หัวข้อ ได้แก่ (1) การบริหารการเบิกจ่ายภาครัฐ (Public Expenditure Management) (2) การบริหารการเงินการคลังภาครัฐ (Government Cash Management) (3) การจัดทำและรายงานบัญชีภาครัฐ (Government Accounting and Reporting) และ (4) การเปลี่ยนผ่านสู่ยุคดิจิทัลของการบริหารการเงินการคลังภาครัฐ (Digitalization of Public Financial Management: PFMIS)

1.3 การประชุมใหญ่ (Plenary Meeting) ได้รายงานสรุปผลการหารือเชิงปฏิบัติการ และรายงานเอกสารแผนเชิงยุทธศาสตร์ของ ATF ระยะ 5 ปี ตั้งแต่ปี 2569 - 2573 โดยแบ่งออกเป็น 3 ช่วง ได้แก่ แผนระยะสั้น ตั้งแต่ปี 2569 - 2570 แผนระยะกลาง ตั้งแต่ปี 2571 - 2572 และแผนระยะยาว ปี 2573 โดยแต่ละประเทศสมาชิกอาเซียนได้กล่าวถึงบทบาทและความสำคัญของ ATF และไม่ขัดข้องต่อแผนเชิงยุทธศาสตร์ของ ATF ระยะ 5 ปี ภายใต้กรอบการประชุม ATF ทั้งนี้ จะมีการรายงานผลการประชุมฯ ในการประชุม AFMM ครั้งที่ 30 และการประชุมรัฐมนตรีว่าการกระทรวงการคลังและผู้ว่าการธนาคารกลางอาเซียน (ASEAN Finance Ministers and Central Bank Governors' Meeting: AFMGM) ครั้งที่ 12 ซึ่งจะจัดขึ้นในเดือนเมษายน 2568 ณ มาเลเซีย

management analysis data, the adoption of new financial reporting standards in line with international standards (Government Finance Statistics: GFS), cooperation in Islamic finance, and the exchange of information on digital connectivity at the agency, sector, and ministry levels.

1.2 The technical-level discussions on issues to be promoted in public financial management focused on four key topics: (1) Public Expenditure Management, (2) Government Cash Management, (3) Government Accounting and Reporting, and (4) Digitalization of Public Financial Management Information Systems (PFMIS).

1.3 The Plenary Meeting provided a summary of the technical-level discussions and reviewed the ATF Strategic Plan for the 5-year period from 2026 to 2030. The plan is divided into three phases: the short-term plan (2026 - 2027), the medium-term plan (2028-2029), and the long-term plan (2030). Each ASEAN member state highlighted the role and importance of the ATF and expressed no objections to the ATF Strategic Plan within the framework of the ATF meetings. The results of these discussions will be presented at the 30th AFMM and the 12th ASEAN Finance Ministers and Central Bank Governors' Meeting (AFMMGM), scheduled to be held in April 2025 in Malaysia.

2. การเป็นเจ้าภาพจัดการประชุมประจำปีสภาผู้ว่าการธนาคารโลกและกองทุนการเงินระหว่างประเทศ ปี 2569

2.1 การประชุมประจำปีของสภาผู้ว่าการธนาคารโลกและกองทุนการเงิน ระหว่างประเทศ (International Monetary Fund: IMF) (การประชุมประจำปีฯ) เป็นการประชุมสำคัญระดับโลก ซึ่งมีรัฐมนตรีว่าการกระทรวงการคลังจากประเทศสมาชิก 189 ประเทศ และผู้ว่าการธนาคารกลางจากประเทศสมาชิก 191 ประเทศ เข้าร่วมการประชุมรวมทั้งผู้บริหารระดับสูงขององค์การระหว่างประเทศ และสถาบันการเงินชั้นนำของโลก โดยจะดำเนินการจัดการประชุมประจำปีฯ ในประเทศสมาชิกทุก 3 ปี นอกเหนือจากสหรัฐฯ ซึ่งการประชุมมีระยะเวลากว่า 1 สัปดาห์ และมีการประชุมคู่ขนานที่สำคัญต่าง ๆ ระหว่างประเทศ กลุ่มประเทศสมาชิก และสถาบันการเงินชั้นนำระหว่างประเทศเป็นจำนวนกว่า 300 การประชุม โดยคาดว่าจะมีผู้เข้าร่วมการประชุมจากทั่วโลกประมาณ 14,000 คน การได้เป็นเจ้าภาพการประชุมประจำปีฯ จะก่อให้เกิดกิจกรรมทางเศรษฐกิจในระดับประเทศและระดับท้องถิ่นที่เกี่ยวเนื่องจากการประชุมดังกล่าว และเป็นโอกาสอันดีในการแสดงบทบาทนำของประเทศไทยในเวทีเศรษฐกิจและการเงินโลก

2.2 การดำเนินงานของสำนักงานเศรษฐกิจการคลัง (สศค.)

1) เมื่อวันที่ 10 เมษายน 2566 ที่ประชุมสภาผู้ว่าการธนาคารโลกและ IMF ได้มีมติให้ประเทศไทยเป็นเจ้าภาพจัดการประชุมประจำปีฯ ปี 2569 โดยประเทศไทยจะต้องลงนามในบันทึกความเข้าใจ (MOU) เมื่อวันที่ 15 ตุลาคม 2566 ระหว่างผู้แทนกระทรวงการคลัง ผู้แทนธนาคารแห่งประเทศไทย ธนาคารโลก และ IMF ณ เมืองมาร์ราเกช ราชอาณาจักรโมร็อกโก

2. Thailand hosting the 2026 Annual Meetings of the World Bank Group and the International Monetary Fund.

2.1 The Annual Meetings of the World Bank Group and the International Monetary Fund are significant global events attended by Finance Ministers from 189 member countries and Central Bank Governors from 191 member countries, along with high-level executives from international organizations and leading global financial institutions. The Meetings, held every three years in a member country outside USA, span over a week and include more than 300 parallel important international meetings among member countries, groups of countries, and leading international financial institutions. Approximately 14,000 people from around the world are expected to attend. Hosting the Annual Meetings will generate economic activities at both national and local levels related to the Meetings and offer an excellent opportunity for Thailand to showcase its leadership role in the global economic and financial stage.

2.2 Operations of the Fiscal Policy Office (FPO)

1) On April 10, 2023, the Board of Governors of the World Bank and the IMF resolved that Thailand would host the 2026 Annual Meetings. Thailand was required to sign a Memorandum of Understanding (MOU) on October 15, 2023, between representatives of the Ministry of Finance, the Bank of Thailand, the World Bank, and the IMF in Marrakech, Kingdom of Morocco.

2) มีการการจัดประกวดออกแบบตราสัญลักษณ์สำหรับการประชุมประจำปีฯ ปี 2569 ในเดือนพฤศจิกายน 2566

3) เจ้าหน้าที่ธนาคารโลกและ IMF เดินทางมาสำรวจและจองโรงแรมห้องพักสำหรับผู้เข้าร่วมการประชุมและบุคลากรที่เกี่ยวข้อง จำนวนประมาณ 4,000 ห้อง 2569 และหารือในรายละเอียดที่เกี่ยวข้องร่วมกับ สศค. และ ธปท.

4) ผู้แทนกระทรวงการคลังและผู้แทน ธปท. เข้าร่วมการประชุมเตรียมการการเป็นเจ้าภาพจัดการประชุมประจำปีฯ ปี 2569 ร่วมกับธนาคารโลกและ IMF พร้อมทั้งจัดซุ้มประชาสัมพันธ์การเป็นเจ้าภาพของไทยในอาคารการจัดประชุม เมื่อวันที่ 15 - 19 เมษายน 2567 ณ กรุงวอชิงตัน ดี.ซี สหรัฐอเมริกา

2) A logo design competition for the 2026 Annual Meetings was held in November 2023.

3) World Bank and IMF officials visited Thailand to inspect and reserve approximately 4,000 hotel rooms for participants and related personnel attending the 2026 meetings and discussed relevant details with the Fiscal Policy Office (FPO) and the Bank of Thailand.

4) Representatives from the Ministry of Finance and the Bank of Thailand attended a preparatory meeting for hosting the 2026 Annual Meetings with the World Bank and the IMF. They also set up a promotional booth showcasing Thailand as the host country at the meeting venue in Washington, D.C., USA, from April 15 - 19, 2024

กลุ่มที่ปรึกษาเศรษฐกิจและการคลังระหว่างประเทศ

◆ สำนักงานที่ปรึกษาเศรษฐกิจและการคลังประจำกรุงวอชิงตัน

1. ติดตามและรายงานภาวะเศรษฐกิจสหรัฐฯ

ด้วยสหรัฐฯ เป็นประเทศที่มีเศรษฐกิจขนาดใหญ่ที่สุดในโลก การเคลื่อนไหวทางเศรษฐกิจต่าง ๆ จึงมีผลกระทบต่อภาวะเศรษฐกิจโลก รวมถึงประเทศไทย สำนักงานที่ปรึกษาเศรษฐกิจและการคลัง ประจำกรุงวอชิงตันได้ติดตามข้อมูลข่าวสาร ความเคลื่อนไหวและตัวชี้วัดทางเศรษฐกิจต่าง ๆ ของสหรัฐฯ อย่างใกล้ชิด และทำรายงานสรุปสถานการณ์เป็นรายสัปดาห์ รายไตรมาส และรายเดือน การจัดทำรายงานดังกล่าวมุ่งเน้นการติดตามภาวะเศรษฐกิจ ของสหรัฐฯ ล่าสุด รวมถึงดัชนีชี้วัดทางเศรษฐกิจต่าง ๆ อาทิ มูลค่าผลิตภัณฑ์มวลรวมภายในประเทศ (GDP) ยอดรายได้และการใช้จ่ายส่วนบุคคลของประชากร อัตราการว่างงานของประชากร อัตราเงินเฟ้อ ดัชนีทางการผลิตอุตสาหกรรม ดัชนีราคาผู้ผลิตและผู้บริโภค ดุลการค้า บัญชีเงินดุลสะพัด และตลาดการเงินในสหรัฐฯ สถานการณ์ตลาดอสังหาริมทรัพย์ เป็นต้น

The Economic and Financial Affairs Ministers' Group

◆ The Office of Economic and Financial Affairs, Washington D.C.

1. The United State of America has the largest economy in the world, which will be affected on the global impacts, including on Thailand' economic as well. The Office of Economic and Financial Affairs, Washington D.C. "OEFA" closely respond and monitors on the U.S. economic data, movements, and indicators, and provides weekly, quarterly, and monthly summary reports. These reports focus on the latest U.S. economic situation, including various economic indicators such as Gross Domestic Product (GDP), Personal Income and Spending, Unemployment Rate, Inflation Rate, Industrial Production Index, Producer and Consumer Price Index, Trade Balance, Current Account Balance, and Financial Markets in the U.S., including the Real Estate market.

2. การติดตาม รายงาน และวิเคราะห์ นโยบายการเงินการคลัง รวมถึงกฎระเบียบที่สำคัญของสหรัฐฯ

2.1 นโยบายการเงิน

สำนักงานที่ปรึกษาฯ ได้ติดตามและรายงานความเคลื่อนไหวของนโยบายการเงินการคลังสหรัฐฯ โดยในปี 2567 สำนักงานที่ปรึกษาฯ ได้ติดตามวิเคราะห์และรายงานทิศทางอัตราดอกเบี้ยนโยบายจากการประชุมการเงินของธนาคารกลางสหรัฐฯ (The Federal Open Market Committee: FOMC) เนื่องจากการเปลี่ยนแปลงนโยบายการเงินดังกล่าวของธนาคารกลางสหรัฐฯ อาจส่งผลกระทบต่อเศรษฐกิจในหลายด้านและอาจก่อให้เกิดความผันผวน ในตลาดการเงินทั่วโลก รวมถึงตลาดการเงินในประเทศไทย

2.2 นโยบายการคลัง

สำนักงานที่ปรึกษาฯ ได้ติดตามและรายงานประเด็นสำคัญด้านนโยบายการคลัง ได้แก่ การพิจารณาปรับเพิ่มเพดานหนี้สาธารณะ (Debt Ceiling) เพื่อป้องกันการผิดชำระหนี้ของพันธบัตรรัฐบาลสหรัฐฯ (Government Default) และการพิจารณาจัดสรรงบประมาณรายจ่ายรัฐบาลเพื่อป้องกันการหยุดงานชั่วคราวของหน่วยงานรัฐบาลบางส่วน (Government Shutdown) เนื่องจากเรื่องดังกล่าวจะส่งผลกระทบอย่างมากต่อความน่าเชื่อถือของสหรัฐฯ และอาจก่อให้เกิดความผันผวนในตลาดการเงินทั่วโลกได้

3. จัดเตรียมและนำเสนอข้อมูลสภาวะเศรษฐกิจสหรัฐอเมริกาและผลกระทบที่เกิดขึ้นกับ FDIC ต่อ ดร. พรชัย ฐีระเวช และคณะผู้แทนจากสถาบันคุ้มครองเงินฝาก

4. เป็นตัวแทนกระทรวงการคลังในการเข้าร่วมการประชุม ECOSOC Forum on Financing for Development Follow-up (FfD Forum) ประจำปี 2567 ระหว่างวันที่ 22 – 25 เมษายน 2567 ณ สำนักงานใหญ่สหประชาชาติ ณ นครนิวยอร์ก

2. Monitoring, Reporting, and Analyzing U.S. Rules and Regulations on Monetary and Fiscal Policies

2.1 Monetary Policy: Monitors and reports on U.S. monetary and fiscal policy movements. In 2024, OEFA monitored analyzed and reported on the direction of policy maker, for example, the interest rates adjustment from the Federal Reserve's Federal Open Market Committee (FOMC) which can impact in various ways and may cause volatility in global financial including Thailand's financial markets as well.

2.2 Fiscal Policy: Monitors and reports on key elements for fiscal policy issues, such as the motives effects and outcomes for raising the public debt ceiling (Debt Ceiling) to prevent the default on U.S. government bonds (Government Default) and the allocation of government expenditure budgets to prevent temporary government shutdowns which will significantly impact the credibility of the U.S. and can cause volatility in global financial markets.

3. Preparing and presenting information on U.S. economic conditions and impacts on the Federal Deposit Insurance Corporation (FDIC) to Thailand government agency in Thailand, for example, Dr. Pornchai Thiravej, Director General, Fiscal Policy Office from Thailand and the representatives from Deposit Protection Agency (DPA), Thailand.

4. Representing the Ministry of Finance (MOF) at any conference or meeting, for example, the 2024 ECOSOC Forum on Financing for

5. หารือกับองค์กรระหว่างประเทศ ในฐานะตัวแทนกระทรวงการคลัง เช่น การเข้าพบและหารือกับเจ้าหน้าที่จากกองทุนการเงินระหว่างประเทศ (International Monetary Fund: IMF) และธนาคารโลก (World Bank)

6. จัดทำการประชาสัมพันธ์การประชุมประจำปีสภาผู้ว่าการธนาคารโลกและกองทุนการเงินระหว่างประเทศที่ประเทศไทยเป็นเจ้าภาพในปี 2569 และเข้าร่วมประชุมประจำปีสภาผู้ว่าการธนาคารโลกและกองทุนการเงินระหว่างประเทศ (Spring Meeting และ Annual Meeting ประจำปี 2567)

7. ประชาสัมพันธ์เผยแพร่ข้อมูลด้านเศรษฐกิจการคลังทั้งของไทยและสหรัฐฯ รวมทั้งให้ข้อมูลตอบข้อซักถาม และชี้แจงข้อเท็จจริง ของประเทศไทยในเรื่องภาวะเศรษฐกิจ นโยบายและมาตรการการเงินการคลัง รวมถึงกฎระเบียบด้านภาษีต่าง ๆ แก่ภาครัฐและเอกชนในสหรัฐฯ ผ่านทางเว็บไซต์ของสำนักงานที่ปรึกษาฯ และช่องทางจดหมายอิเล็กทรอนิกส์ของสำนักงานที่ปรึกษาฯ อีกทั้งได้จัดทำข้อมูลเชิงบรรยายเกี่ยวกับเศรษฐกิจมหภาคของประเทศไทยเพื่อใช้ในการบรรยายให้กับนักศึกษาจาก Harvard Kennedy School, Harvard University

8. สำนักงานที่ปรึกษาฯ ทำงานเป็นส่วนหนึ่งของ Team Thailand ร่วมกับสถานเอกอัครราชทูตไทย ณ กรุงวอชิงตัน และประเทศอื่น ๆ ในเขตอาณา ได้แก่ ประเทศแคนาดาและเม็กซิโก โดยช่วยดำเนินการในส่วนที่เกี่ยวข้องกับกระทรวงการคลัง เพื่อให้ข้อมูลด้านเศรษฐกิจการคลังของประเทศไทยแก่หน่วยงานประจำประเทศในเขตอาณาที่รับผิดชอบ

9. สรุปผลการเลือกตั้งประธานาธิบดีคนที่ 67 ของสหรัฐอเมริกา และติดตามนโยบายที่รัฐบาลสหรัฐฯ ให้ความสนใจ ตลอดจนวิเคราะห์ถึงผลกระทบต่อภาพรวมของเศรษฐกิจ

Development Follow-up (FfD Forum) held from April 22-25, 2024, at the United Nations Headquarters in New York City.

5. Representing the Ministry of Finance in a meeting with international organizations, for example, the International Monetary Fund (IMF) and the World Bank Group.

6. Promoting the 2026 Annual Meetings of the World Bank Group and the International Monetary Fund, which will be hosted by Thailand and attending the 2024 Spring and Annual Meetings of the World Bank Group and the IMF.

7. Publicizing information and key facts on economic outlook of Thailand and the U.S. as well as addressing economic inquiries on various aspects. Measure and policy on Monetary and Fiscal Policies together with Tax Rules and Regulations via the office's electronic means such as website and Email. Additionally, providing Thailand's macroeconomic information to those who interested in these topics, for example, graduate students from Harvard Kennedy School, Harvard University.

8. Working as a part of Team Thailand's jurisdiction in the U.S. including Canada and Mexico, to provide Thailand's economic information to the other department within the jurisdiction.

9. Summarizing the results of the 67th U.S. Presidential Election, following up on some policies of interest to the U.S. government, and analyzing their overall impact on the economy.

◆ สำนักงานที่ปรึกษาเศรษฐกิจและการคลังประจำสหราชอาณาจักรและยุโรป

1. การจัดทำรายงานวิเคราะห์ภาวะเศรษฐกิจของสหราชอาณาจักรและสหภาพยุโรป

สำนักงานที่ปรึกษาเศรษฐกิจและการคลังฯ ได้จัดทำรายงานพัฒนาการทางเศรษฐกิจ นโยบายการเงิน และการคลังของสหราชอาณาจักรและสหภาพยุโรป ทั้งในภาคเศรษฐกิจจริง ภาคส่วนของเศรษฐกิจ เครื่องชี้เศรษฐกิจที่สำคัญ ภาคการคลัง ภาคการเงิน และภาคต่างประเทศ เป็นรายเดือน รวมทั้งจัดทำสรุปภาวะเศรษฐกิจและการเงินของสหราชอาณาจักรและยุโรป ซึ่งเป็นการรายงานข่าวสารต่าง ๆ เป็นรายอาทิตย์ให้แก่ผู้บริหารระดับสูงของกระทรวงการคลัง และคณะกรรมการบริหาร (ทีมประเทศไทย) ของสถานเอกอัครราชทูตในภูมิภาคยุโรปที่อยู่ในเขตความรับผิดชอบของสำนักงานที่ปรึกษาเศรษฐกิจและการคลังฯ โดยเน้นประเด็นที่สำคัญ เช่น การเปลี่ยนแปลงทางการเมือง ปัญหาภูมิรัฐศาสตร์และเหตุการณ์สำคัญต่าง ๆ ที่ส่งผลกระทบกับเศรษฐกิจการวางแผนงบประมาณและมาตรการทางการเงินการคลังที่น่าสนใจปัญหาอัตราเงินเฟ้อที่ส่งผลกระทบต่อการบริโภคและการลงทุน ความเสี่ยงด้านพลังงานที่เกิดขึ้นต่อเนื่องจากสงครามรัสเซีย-ยูเครน และอิสราเอล-ฮามาส และการชะลอตัวของเศรษฐกิจโลกที่ส่งผลต่อการฟื้นตัวของเศรษฐกิจในภูมิภาค เป็นต้น

2. การเข้าร่วมประชุมและกิจกรรมของทีมประเทศไทย

ในช่วงปีงบประมาณ พ.ศ. 2567 สำนักงานที่ปรึกษาเศรษฐกิจและการคลังฯ ได้เข้าร่วมการประชุมและร่วมกิจกรรมของคณะกรรมการบริหาร (ทีมประเทศไทย) ที่อยู่ในเขตความรับผิดชอบทั้งแบบผ่านสื่ออิเล็กทรอนิกส์ และการเดินทางไปเข้าร่วม (In-person) ได้แก่ สถานเอกอัครราชทูต ณ กรุงเบิร์นสถานเอกอัครราชทูต ณ กรุงบรัสเซลส์

◆ The Office of Economic and Financial Affairs, United Kingdom and Europe

1. The United Kingdom and the European Economic Outlook Report

The Office has published monthly reports on the economic outlook, developments, and monetary and fiscal policies in the United Kingdom, European Union, and countries within the European Area. The Office has also released weekly reports on key developments in the economic and financial situation of the United Kingdom and Europe. These reports provide updated data on the real economy, key economic sectors, important economic indicators, as well as the fiscal, financial, and external sectors, while also focusing on key issues such as political changes, geopolitical challenges, and significant events impacting the economy. These monthly and weekly reports have served as valuable tools for policy-making within the Ministry of Finance and for the Executive Committee (Team Thailand) of the Royal Thai Embassies in the countries within our coverage area.

2. Participating in Meetings and Activities with Team Thailand

The Office actively participated in meetings and activities of the Executive Committee (Team Thailand) within our coverage area, both online and in person, such as Bern, Brussels, London, Paris, Vienna, Oslo, and Warsaw. We provided updates on Thailand's economic developments, fiscal and monetary policies, and offered insights into the

สถานเอกอัครราชทูต ณ กรุงลอนดอน สถานเอกอัครราชทูต ณ กรุงปารีส สถานเอกอัครราชทูต ณ กรุงเวียนนา สถานเอกอัครราชทูต ณ กรุงออสโล และสถานเอกอัครราชทูต ณ กรุงวอร์ซอ โดยได้ร่วมนำเสนอข้อมูลพัฒนาการทางเศรษฐกิจและนโยบายการเงินการคลังของประเทศไทยพร้อมให้ข้อคิดเห็นเกี่ยวกับสถานการณ์และแนวโน้มเศรษฐกิจของแต่ละประเทศและของภูมิภาคในภาพรวมที่น่าสนใจและอาจส่งผลกระทบต่อเศรษฐกิจในระยะต่อไป

3. การเผยแพร่ข้อมูลด้านเศรษฐกิจการคลังของประเทศไทย

สำนักงานที่ปรึกษาเศรษฐกิจและการคลังฯ ได้พบปะหารือ ตอบข้อซักถาม และแลกเปลี่ยนความคิดเห็นในประเด็นด้านเศรษฐกิจและการเงินการคลังกับสมาชิกทีมประเทศไทย และหน่วยงานภาครัฐและภาคเอกชน ต่าง ๆ ของสหราชอาณาจักรและยุโรป เช่น HM Treasury Thai-UK Business Leadership Council (TUBLC) UK-ASEAN Business Council และ Neuberger Berman เป็นต้นและได้เข้าร่วมการสัมมนาที่จัดขึ้น โดยหน่วยงานและองค์กรต่าง ๆ เช่น Asia House Financial Times Official Monetary and Financial Institutions Forum (OMFIF) เป็นต้น

◆ สำนักงานที่ปรึกษาเศรษฐกิจและการคลังประจำกรุงโตเกียว

1. ติดตามวิเคราะห์และรายงานสรุปสถานการณ์ความเคลื่อนไหว ประเด็นที่น่าสนใจทางเศรษฐกิจ ภาวะเศรษฐกิจ มหภาคตลาดการเงิน นโยบายการคลังของญี่ปุ่น เพื่อเผยแพร่ลงใน Website ของ สศค. และ Japan Weekly Economic and Financial News Summary อย่างต่อเนื่อง จำนวน 52 ฉบับ

overall economic situation and trends in each country and the region, highlighting key factors that could affect future economic conditions.

3. Sharing Insights on Thailand's Economic Outlook

The Office actively participated in meetings, discussions, and exchanges of views on economic and fiscal issues with Team Thailand members, as well as representatives from various government agencies and the private sector in the United Kingdom and Europe. Notable engagements included organisations such as HM Treasury, the Thai-UK Business Leadership Council (TUBLC), the UK-ASEAN Business Council, and Neuberger Berman. Additionally, we took part in several seminars organised by institutions like Asia House, the Financial Times, and the Official Monetary and Financial Institutions Forum (OMFIF).

◆ The Office of Economic and Financial Affairs Tokyo

1. Continuously monitor, analyze, and provide summary reports on economic developments, key economic issues, macroeconomic conditions, financial markets, and fiscal policies in Japan for publication on the website of FPO and in the Japan Weekly Economic and Financial News Summary, totaling 52 issues.

2. รายงานสรุปวิเคราะห์เศรษฐกิจเฉพาะเรื่องของญี่ปุ่นเพื่อสามารถนำไปปรับใช้ให้เกิดประโยชน์ต่อการจัดทำนโยบายเศรษฐกิจของประเทศไทย จำนวน 17 ครั้ง ได้แก่ รายงานหนี้สาธารณะญี่ปุ่นและผลกระทบต่อเศรษฐกิจ รายงานสรุปแผนการปรับภาษีของรัฐบาลญี่ปุ่นในปี 2567 รายงานสรุปบทความเกี่ยวกับสาเหตุและผลกระทบที่เกิดขึ้นจากภาวะค่าเงินเยนอ่อนสรุปรายงานบทวิเคราะห์แนวโน้มภาพรวมเศรษฐกิจญี่ปุ่นประจำเดือนตุลาคม 2566 สรุปรายงานเศรษฐกิจและดัชนีที่สำคัญของประเทศญี่ปุ่นประจำเดือนพฤศจิกายน 2566 สรุปรายงานงบประมาณของประเทศญี่ปุ่นประจำปีงบประมาณ 2567 สรุปรายงานข่าวเศรษฐกิจประจำวันที่ 19 กุมภาพันธ์ 2567 สรุปรายงานเศรษฐกิจและดัชนีที่สำคัญของประเทศญี่ปุ่นประจำเดือนกุมภาพันธ์ 2567 สรุปรายงานการคาดการณ์ตัวเลขทางเศรษฐกิจประจำปีงบประมาณ 2567 ของประเทศญี่ปุ่นสรุปรายงานการคาดการณ์เศรษฐกิจมหภาคของกลุ่มอาเซียน +3 สรุปรายงานเศรษฐกิจและดัชนีที่สำคัญของประเทศญี่ปุ่น ประจำเดือนมีนาคม 2567 สรุปรายงานเกี่ยวกับปัญหาประชากรสูงวัยและระบบเงินบำนาญของประเทศญี่ปุ่น สรุปรายงานเศรษฐกิจและดัชนีที่สำคัญของประเทศญี่ปุ่น ประจำเดือนมิถุนายน 2567 สรุปรายงานการประเมินระบบการเงินญี่ปุ่นใน 2 ไตรมาสแรกของปี 2567 สรุปรายงานเศรษฐกิจและดัชนีที่สำคัญของประเทศญี่ปุ่น ประจำเดือนกรกฎาคม 2567 อินโฟกราฟิกส์นโยบายพื้นฐานในการจัดการและปฏิรูปเศรษฐกิจและการคลังญี่ปุ่น ประจำปี 2567 และสรุปรายงานเศรษฐกิจและดัชนีที่สำคัญของประเทศญี่ปุ่น ประจำเดือนสิงหาคม 2567

3. เป็นผู้แทนรัฐบาล กระทรวงการคลัง รวมถึงตัวแทนสถานทูต ในการเข้าร่วมประชุมและสัมมนานานาชาติ ในประเด็นเศรษฐกิจที่จัดโดยสถาบันการเงินระหว่างประเทศและหน่วยงานต่าง ๆ ในญี่ปุ่นและเสนอรายงาน (ถ้ามี) จำนวน 22 ครั้ง ได้แก่

2. Provide 17 special analysis reports on specific economic issues in Japan that can adapted to benefit Thailand's economic policy formulation as follows: The Japan's Public Debt and the Economic Impact Report, Summary Report on the Japanese Government's 2024 Tax Reform Plan, Summary Report on the Causes and Impacts of the Yen Depreciation, Summary Report of Japan's Economic Outlook Analysis (October 2023), Monthly Japan Economic Report (November 2023), Summary Report on the Japan's Fiscal Year 2024 Budget, Japanese Economy Daily News (February 19th, 2024), Monthly Japan Economic Report (February 2024), Summary Report on Japan's Economic Forecast (Fiscal Year 2024), Macroeconomic Forecast Report for ASEAN+3, Monthly Japan Economic Report (March 2024), Summary Report on Japan's Aging Population and Japanese National Pension System, Monthly Japan Economic Report (June 2024), Summary Report on Japan's Financial System for Q1 and Q2 of 2024, Monthly Japan Economic Report (July 2024), Infographic on Japan's Basic Policies for Economic and Fiscal Management and Reform for 2024 and Monthly Japan Economic Report (August 2024).

3. Be a representative of the government, the Ministry of Finance, and the Royal Thai Embassy in attending international meetings and seminars on economic issues organized by internation financial institutions an various agencies in Japan, and submit reports (if applicable), totaling 22 instances, including

ประชุมและสัมมนาซึ่งจัดโดย Ministry of Finance (MOF), Cabinet Office, Bank of Japan (BOJ), International Monetary Fund (IMF), Institute for International Monetary Affairs (IIMA), Nisseikiso Research Institute (NRI), Graduate School of Economic Faculty of Economics-Tokyo University และ Yomiuri International Economic Society (YIES)

4. ติดต่อประสานงาน รับฟังการบรรยาย พบปะหารือพร้อมทั้งแลกเปลี่ยนความเห็นกับเจ้าหน้าที่หน่วยงานราชการหรือภาคเอกชนต่าง ๆ เพื่อรับทราบแนวโน้มการดำเนินนโยบายเศรษฐกิจญี่ปุ่น จำนวน 32 ครั้ง ได้แก่ Ministry of Finance (MOF), Cabinet Office, Bank of Japan (BOJ), International Monetary Fund (IMF), Institute for International Monetary Affairs (IIMA), Nisseikiso Research Institute (NRI), Graduate School of Economic Faculty of Economics-Tokyo University, Yomiuri International Economic Society (YIES), Japan Exchange Group, สถานทูตสวิตเซอร์แลนด์ สถานทูตสิงคโปร์ และ สถานทูตเกาหลีใต้

meetings and seminars as follows: Meetings and Seminars held by the Minister of Finance (MOF), Cabinet Office, Bank of Japan (BOJ), International Monetary Fund (IMF), Institute for International Monetary Affairs (IIMA), Nisseikiso Research Institute (NRI), Graduate School of Economic Faculty Economics-Tokyo University and Yomiuri International Economic Society (YIES).

4. Coordinate, attend briefings, engage in discussions, and exchange views with officials from various government agencies, private sector entities and diplomats from other countries to understand trends in Japan's economic policy implementation, totaling 32 instances as follows: Minister of Finance (MOF), Cabinet Office, Bank of Japan (BOJ), International Monetary Fund (IMF), Institute for International Monetary Affairs (IIMA), Nisseikiso Research Institute (NRI), Graduate School of Economic Faculty Economics-Tokyo University and Yomiuri International Economic Society (YIES), Japan Exchange Group, Embassy of Switzerland in Japan, Embassy of the Republic of Singapore in Tokyo and Embassy of the Republic of Korea in Japan.

Legal

ภาคกฎหมาย

1. ประกาศกระทรวงการคลัง เรื่อง หลักเกณฑ์ วิธีการ และเงื่อนไขในการขอใบอนุญาตและการออกใบอนุญาตประกอบธุรกิจธนาคารพาณิชย์ไร้สาขา (Virtual Bank) ออกตามความในพระราชบัญญัติธุรกิจสถาบันการเงิน พ.ศ. 2551 (ประกาศกระทรวงการคลังฯ)

ประกาศกระทรวงการคลังฯ กำหนดหลักเกณฑ์ วิธีการ และเงื่อนไขในการขอใบอนุญาตและการออกใบอนุญาตประกอบธุรกิจธนาคารพาณิชย์ไร้สาขา (Virtual Bank) ซึ่งเป็นธนาคารที่ให้บริการโดยไม่ต้องมีสาขาจริง โดยเน้นการนำเทคโนโลยีและข้อมูลมาพัฒนาเพื่อให้บริการทางการเงินแก่ประชาชนกลุ่มที่ไม่ได้รับบริการทางการเงินอย่างเพียงพอและเหมาะสม (Underserved) และประชาชนกลุ่มที่เข้าไม่ถึงบริการทางการเงิน (Unserved) โดยมีหลักเกณฑ์สำคัญ ดังนี้

1) คุณสมบัติผู้ขออนุญาต: ต้องมีประสบการณ์และทรัพยากรที่เพียงพอ มีความเชี่ยวชาญในการใช้เทคโนโลยี และบริการดิจิทัล รวมถึงมีธรรมาภิบาลที่ดีเพื่อให้สามารถดำเนินธุรกิจได้อย่างมีประสิทธิภาพ และน่าเชื่อถือ

Legal Sector

1. Ministry of Finance Notification Re: Rules, Procedures, and Conditions for the Ministry of Finance Notification specifies the rules, procedures, and conditions for applying for and issuing licenses to operate branchless commercial banks (Virtual Banks). These banks provide financial services without physical branches, leveraging technology and data to enhance financial services for underserved and unserved populations. The key criteria are as

1) Qualifications of Applicants: Applicants must have adequate experience and resources, expertise in technology and digital services, and good governance to operate the business efficiently and reliably.

2) ขั้นตอนการยื่นขอใบอนุญาต: ยื่นคำขอผ่านธนาคารแห่งประเทศไทย (ธปท.) ภายใน 6 เดือนนับตั้งแต่วันที่ประกาศนี้มีผลพร้อมส่งหลักฐานและข้อมูลประกอบตามที่กำหนด

3) ระยะเวลาพิจารณา: ภายใน 9 เดือนเดือนนับแต่วันสิ้นสุดระยะเวลาการยื่นคำขอ

4) การเริ่มประกอบธุรกิจ: เมื่อได้รับอนุญาตแล้ว ผู้ขออนุญาตต้องเตรียมความพร้อมด้านต่าง ๆ เช่น ความมั่นคงและการบริหารความเสี่ยง และเริ่มดำเนินธุรกิจภายใน 1 ปี

2. ประกาศคณะกรรมการพัฒนาระบบสถาบันการเงินประชาชนเรื่อง กำหนดหลักเกณฑ์ วิธีการ และเงื่อนไข ในการตรวจสอบสถาบันการเงินประชาชนของผู้ตรวจสอบ และแบบรายงานการตรวจสอบ พ.ศ. 2566 ออกตามความในพระราชบัญญัติสถาบันการเงินประชาชน พ.ศ. 2562 (ประกาศคณะกรรมการฯ) ประกาศคณะกรรมการฯ กำหนด หลักเกณฑ์ วิธีการ และเงื่อนไขในการตรวจสอบสถาบันการเงินประชาชนของผู้ตรวจสอบ และกำหนดแบบรายงานการตรวจสอบตามมาตรา 56 แห่งพระราชบัญญัติสถาบันการเงินประชาชน พ.ศ. 2562 ซึ่งกำหนดว่าในกรณีที่มีเหตุอันควรสงสัยว่าสถาบันการเงินประชาชนใดกระทำการฝ่าฝืนพระราชบัญญัติฯ นี้ หรือกระทำการหรืองดเว้นกระทำการที่อาจก่อให้เกิดความเสียหายแก่สมาชิกหรือประชาชน ให้นายทะเบียนฯ แต่งตั้งข้าราชการใน สศค. หรือบุคคลภายนอกเป็นผู้ตรวจสอบเพื่อตรวจสอบสถาบันการเงินประชาชนนั้นตามหลักเกณฑ์ วิธีการและเงื่อนไขที่คณะกรรมการฯ ประกาศกำหนด

3. ร่างพระราชบัญญัติหลักทรัพย์และตลาดหลักทรัพย์ (ฉบับที่ ..) พ.ศ. .... (การรองรับการออกหลักทรัพย์อิเล็กทรอนิกส์) (ร่าง พ.ร.บ. หลักทรัพย์ฯ) ร่าง พ.ร.บ. หลักทรัพย์ฯ เพิ่มบทบัญญัติที่รองรับกระบวนการทางอิเล็กทรอนิกส์ในตลาดทุน โดยกำหนดให้การดำเนินการต่าง ๆ ตามที่บัญญัติไว้ในกฎหมายว่าด้วยหลักทรัพย์และตลาดหลักทรัพย์สามารถดำเนินการในรูปแบบหรือช่องทางอิเล็กทรอนิกส์ ตั้งแต่การออกและส่งมอบหลักทรัพย์ด้วยวิธีการทางอิเล็กทรอนิกส์ธุรกรรมที่เกี่ยวข้อง การประกันการชำระหนี้ ตลอดจนการบังคับหลักประกัน เพื่อให้สามารถรองรับและส่งเสริมให้มีการนำเทคโนโลยีมาใช้ในการออกผลิตภัณฑ์และการทำธุรกรรมในตลาดทุนได้โดยทันต่อสถานการณ์ และเพิ่มประสิทธิภาพและความหลากหลายในการออกผลิตภัณฑ์ทางการเงินและการทำธุรกรรมในตลาดทุน

2) Application Process: Applications must be submitted to the Bank of Thailand (BOT) within 6 months from the effective date of this notification, along with required documentation and supporting information as specified.

3) Review Period: The application review will be completed within 9 months from the end of the application submission period.

4) Business Commencement: Once authorized, applicants must prepare in areas such as security and risk management and commence business operations within 1 year.

2. People's Financial Institution Development Committee Notification Re: Rules, /The People's ...

3. Draft Securities and Exchange Act (No. ..) B.E. .... (Supporting Electronic Securities Issuance) (Draft Securities Act

ภาคการบริหารจัดการองค์การ

◆ สำนักงานเลขานุการกรม

1. การส่งเสริมความเป็นเลิศด้านทรัพยากรบุคคล โดยมีแผนการสร้างความผูกพันของบุคลากร สศค. เพื่อสร้างแรงจูงใจในการปฏิบัติงานและความรู้สึกผูกพันต่อองค์กร ตลอดจนเพื่อพัฒนาคุณภาพชีวิตและเสริมสร้างทัศนคติเชิงบวกและความสุขในการทำงานให้แก่บุคลากร เช่น แนวทางการปฏิบัติราชการที่รองรับชีวิต และการทำงานวิถีใหม่ ซึ่งช่วยให้การปฏิบัติราชการของบุคลากร สศค. มีความยืดหยุ่นและมีประสิทธิภาพมากขึ้น และมีการปรับปรุง/พัฒนากระบวนการบริหารทรัพยากรบุคคลทันสมัย ให้มีประสิทธิภาพ ลดขั้นตอน และเพื่อให้เกิดความเข้าใจไปในทิศทางเดียวกัน สามารถรองรับการเปลี่ยนแปลงของสถานการณ์ได้ เช่น การทบทวนประกาศหลักเกณฑ์

Organization Management Sector

◆ The Office of the Secretary

1. Achieving excellence in human resources - The Office of the Secretary develops and employs a plan to build employee engagement within the FPO to create work motivation and foster organizational commitment, as well as promote the workforce's quality of life and happiness by implementing work practices that support the new way of life and work. These actions accommodate the FPO's personnel work to be more flexible and efficient. Moreover, the Office of the Secretary improves and develops the human resource management process to be modern, effective,

และคำสั่งแต่งตั้งคณะกรรมการที่เกี่ยวข้อง เพื่อดำเนินการย้าย โอน และเลื่อนข้าราชการสังกัด สศค. ให้ดำรงตำแหน่งประเภทวิชาการ การกำหนดหลักเกณฑ์และวิธีพิจารณากลั่นกรอง และการแต่งตั้งคณะกรรมการกลั่นกรองเพื่อพิจารณาผู้ที่สมควรขึ้นบัญชีรายชื่อผู้ผ่านการกลั่นกรองสำหรับการแต่งตั้งข้าราชการพลเรือนสามัญให้ดำรงตำแหน่งประเภทอำนวยการของ สศค. รวมทั้ง การใช้ระบบเทคโนโลยีสารสนเทศมาช่วยในกระบวนการบริหารทรัพยากรบุคคลและเพิ่มประสิทธิภาพการทำงานผ่านช่องทางต่าง ๆ เป็นต้น รวมทั้งได้มีการดำเนินการระบบข้าราชการผู้มีผลสัมฤทธิ์สูงตั้งแต่ปี 2546 เป็นต้นมา โดยมีวัตถุประสงค์เพื่อดึงดูด รักษา และจูงใจคนเก่ง คนดี มีผลงาน เป็นประโยชน์ต่อสาธารณะให้อยู่ในราชการ โดยให้ข้าราชการของ สศค. ผู้มีศักยภาพหรือมีความรู้ความสามารถเป็นที่ยอมรับได้มีโอกาสในการพัฒนาศักยภาพอย่างเป็นระบบและต่อเนื่องผ่านกระบวนการ และวิธีการที่สำนักงาน ก.พ. กำหนด เช่น การสั่งสมประสบการณ์รายบุคคล การฝึกอบรมและทุนรัฐบาล เป็นต้น รวมทั้งมีโอกาสก้าวหน้าทางอาชีพ และสิทธิประโยชน์เพิ่มเติมอื่น ๆ เช่น สามารถเลื่อนระดับตำแหน่งเป็นชำนาญการพิเศษเป็นการเฉพาะราย และอาจได้รับการพิจารณาเลื่อนเงินเดือนเพิ่มอีกร้อยละ 1 เป็นต้น ทั้งนี้ ระบบข้าราชการผู้มีผลสัมฤทธิ์สูงยังเป็นการเตรียมผู้นำซึ่งมีคุณภาพมากประสบการณ์ในจำนวนที่เพียงพอสำหรับการเป็นนักบริหารระดับสูง และผู้เชี่ยวชาญหรือผู้ทรงคุณวุฒิของ สศค. โดยในปีงบประมาณ พ.ศ. 2567 สศค. ได้มีการดำเนินการ เพื่อคัดเลือกข้าราชการเข้าสู่ระบบข้าราชการผู้มีผลสัมฤทธิ์สูง รุ่นที่ 20 ประจำปีงบประมาณ พ.ศ. 2568 ซึ่งมีผู้ได้รับการคัดเลือก จำนวน 1 ราย จากผู้สมัครทั้งสิ้น จำนวน 3 ราย

and lean, in order to ensure a unified understanding and be capable of handling any possible changes. This includes reviewing and revising notifications, rules, and orders for appointing committees related to internal and external transferring and promoting the knowledge workers of the FPO, together with establishing screening criteria and methodology and appointing screening committees for evaluating those eligible for the list of candidates for the managerial positions. Besides, the application of information and technology plays a significant role in the human resource management process and improves work efficiency through various means. Also, the Office of the Secretary applies the HiPPS system (High Performance and Potential System: HiPPs), starting in 2003, which plays a crucial part in attracting, retaining, and motivating talented, well-behaved, and high-performance-oriented personnel to remain in the government service. The HiPPS system provides FPO's government officers who have recognized potential or expertise with opportunities for systematic and continuous development through processes and methods defined by the Office of the Civil Service Commission. The aforementioned methods are, for example, accumulating individual experience, training, and providing government scholarships. Moreover, the HiPPS system equips those in the HiPPS system with great opportunities for career advancement and other benefits such as the possibility of being promoted to senior

นอกจากนี้ ยังมีการพัฒนาบุคลากรบนพื้นฐานสมรรถนะ (Competency) ที่สอดคล้องกับความจำเป็นในการพัฒนาบุคลากรของ สศค. ทั้งในระยะสั้นและระยะยาว ได้แก่ (1) แผนพัฒนาบุคลากรประจำปี ซึ่งประกอบด้วยการจัดฝึกอบรมบุคลากรภายในหน่วยงานและการส่งบุคลากรไปฝึกอบรมกับหน่วยงานภายนอก โดยมีโครงการที่สำคัญๆ เช่น โครงการฝึกอบรมหลักสูตรของโรงเรียน สศค. สำหรับข้าราชการ พนักงานราชการและลูกจ้างบรรจุใหม่ซึ่งหลักสูตรประกอบด้วยหลักสูตรกลางที่รวบรวมองค์ความรู้ของแต่ละกอง/ศูนย์/กลุ่ม หลักสูตรเพิ่มเติมที่เป็นความรู้พื้นฐานที่จำเป็นต้องใช้ในการปฏิบัติงานให้ถูกต้องตามแบบแผนหรือระเบียบของทางราชการ และความรู้เกี่ยวกับสิทธิประโยชน์ของข้าราชการ รวมถึงการเสวนาถ่ายทอดความรู้จากการไปศึกษาหรือฝึกอบรม ณ ต่างประเทศ และ (2) การดำเนินการเกี่ยวกับทุนศึกษา/ฝึกอบรม ทั้งในและต่างประเทศ โดยมีทุนศึกษา/ฝึกอบรม ณ ต่างประเทศ จากแหล่งทุนต่าง ๆ เช่น กองทุนพัฒนาบุคลากรกระทรวงการคลัง กองทุนการเงินระหว่างประเทศ และทุนรัฐบาล เป็นต้น ตลอดจนมีการพัฒนาห้องสมุด สศค. ให้เป็นศูนย์กลางแห่งการเรียนรู้ โดยมีการจัดทำโครงการส่งเสริมการอ่านผ่านมุม Knowledge Corner โครงการตลาดนัดแลกเปลี่ยนทรัพยากรสารสนเทศ โครงการ FPO Knowledge Sharing อ่านง่าย อ่านได้ 24 ชั่วโมง และโครงการจดหมายสำนักงานเศรษฐกิจการคลัง

professional level on an individual basis and potentially receiving a salary increase up to 1%. In addition, the HiPPS system nurtures FPO's personnel and makes them promising, proficient, and well-experienced higher-level executives, experts, or advisories. In the Fiscal Year 2024, the FPO implemented the 20th HiPPS selection process, which will be effective in the Fiscal Year 2025. One candidate was selected from a total of three applicants.

Furthermore, the Office of the Secretary conducts various proceedings to develop human resources on competency based, complies with the FPO's personnel development needs in both long and short term. (1) Human Resource Development Plan, which comprises internal and external training and the "FPO School". The FPO School is one of important human resource development projects designed for all the FPO personnel; including government officers, permanent government employees, and newly recruited temporary government employees. Its core contents contain the body of knowledge from each department, additional programs on government practices and regulations, and the benefits of working in the government service. A knowledge-sharing session imparting overseas studying and training experience and knowledge is also arranged during the FPO School period. (2) Studying and training scholarships, domestic and international, implementation. The scholarships are granted

by various sources such as the Ministry of Finance Human Resource Development Fund, the International Monetary Fund, and government scholarships. Additionally, the Office of the Secretary keeps improving the standards of the FPO library to reach the goal of being a learning center by arranging a "Knowledge Corner" project to develop reading habits, exchanging books flea market project, "FPO Knowledge Sharing อ่านง่าย อ่านได้ 24 ชั่วโมง" project, and FPO newsletter project.

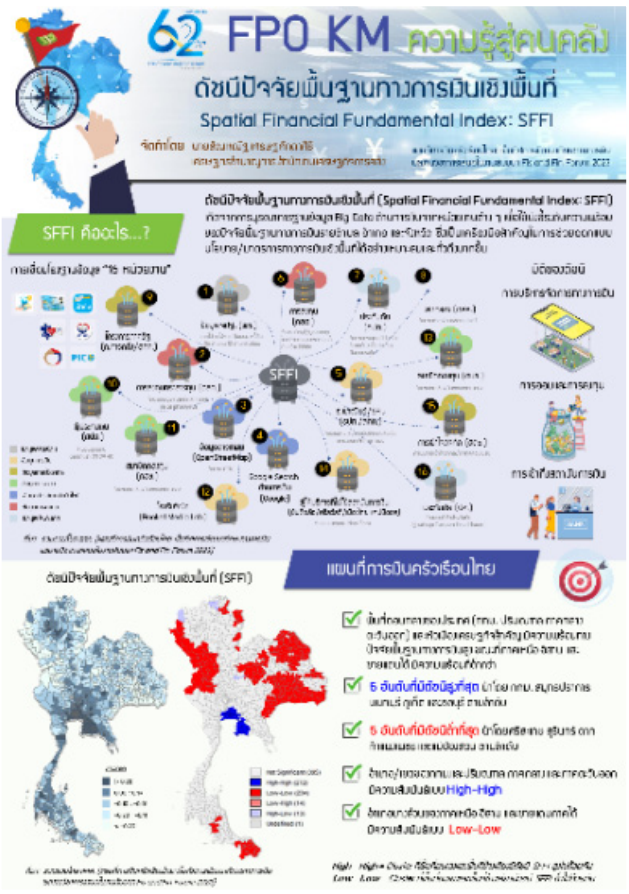

2. การส่งเสริมงานวิจัย พัฒนาองค์ความรู้และนวัตกรรม โดยมีการดำเนินการโครงการบริหารจัดการองค์ความรู้และนวัตกรรมองค์กร ซึ่งประกอบด้วยกิจกรรมเสวนาแลกเปลี่ยนความรู้และ Special Talk จำนวน 4 ครั้ง ศึกษาดูงาน จำนวน 6 ครั้ง เผยแพร่องค์ความรู้ผ่านสื่อออนไลน์และเสียงตามสาย จำนวน 24 ผลงาน และการจัดทำผลงานวิจัยเชิงนโยบาย จำนวน 12 เรื่อง

2. Encouraging researches, knowledge management, and innovation

The Office of the Secretary arranges projects concerning knowledge management and innovation, including 4 knowledge exchange discussions and Special Talks, 6 observations, 24 times of disseminating knowledge via online media and public address system, and 12 policy-oriented research works.

◆ ศูนย์เทคโนโลยีสารสนเทศ

สศค. ได้ดำเนินการตามพระราชบัญญัติการบริหารงานและการให้บริการภาครัฐผ่านระบบดิจิทัล พ.ศ. 2562 และประกาศคณะกรรมการพัฒนารัฐบาลดิจิทัล เรื่อง ธรรมาภิบาลข้อมูลภาครัฐ (ประกาศ ณ วันที่ 12 มีนาคม พ.ศ. 2563) และ เรื่อง มาตรฐานรัฐบาลดิจิทัลว่าด้วยกรอบธรรมาภิบาลข้อมูลภาครัฐ ฉบับปรับปรุง: แนวปฏิบัติ (ประกาศ ณ วันที่ 24 กรกฎาคม พ.ศ. 2566) เพื่อให้ สศค. มีกรอบการกำกับดูแล ควบคุม และบริหารจัดการข้อมูลให้เป็นไปตามนโยบาย กฎ ระเบียบ ข้อบังคับที่ได้กำหนดไว้ นำไปสู่การเปิดเผย เชื่อมโยง และแลกเปลี่ยนข้อมูลภาครัฐผ่านระบบดิจิทัล และพัฒนาองค์การไปสู่การเป็นรัฐบาลดิจิทัล โดยได้แต่งตั้งคณะกรรมการธรรมาภิบาลข้อมูล (Data Governance Council) ของ สศค. มีหน้าที่และอำนาจในการกำหนดนโยบาย กรอบแนวทาง ทิศทางการดำเนินงาน มาตรฐานข้อมูล และจัดลำดับความสำคัญของข้อมูล เพื่อจัดทำธรรมาภิบาลข้อมูลภาครัฐของ สศค. รวมถึงกำกับดูแล การเปิดเผยข้อมูลเปิดภาครัฐ แนวทางปฏิบัติงาน เกณฑ์การวัดคุณภาพ ระเบียบและข้อบังคับอื่น ๆ ที่เกี่ยวข้องกับข้อมูล เพื่อให้การดำเนินการธรรมาภิบาลข้อมูลภาครัฐเป็นไปอย่างมีประสิทธิภาพ ตลอดจนแต่งตั้งคณะอนุกรรมการ คณะทำงานบริการข้อมูล (Data Steward Team) หรือคณะทำงานอื่นเพื่อดำเนินการให้เป็นไปตามกรอบธรรมาภิบาลข้อมูลภาครัฐ รวมถึงการดำเนินการให้เป็นไปตามกฎหมายว่าด้วยการคุ้มครองข้อมูลส่วนบุคคล ซึ่งจะทำให้ สศค. เป็นหน่วยงานที่ขับเคลื่อนด้วยข้อมูลอย่างมีคุณภาพ รักษาความเป็นส่วนบุคคล และมีความมั่นคงปลอดภัย

◆ The Information Technology Center

FPO has implemented measures in compliance with the Digital Government Administration and Service Act, B.E. 2562 (2019), and the announcements by the Digital Government Development Committee, including the Public Sector Data Governance Framework (issued on March 12, 2020) and the Revised Framework: Guidelines for Public Sector Data Governance (issued on July 24, 2023). These efforts aim to establish a governance framework for managing and controlling data in alignment with policies, laws, regulations, and guidelines.

The initiative seeks to facilitate data sharing, integration, and disclosure across government agencies via digital systems while advancing FPO's development towards becoming a fully digital government entity.

To achieve these objectives, the FPO has established a Data Governance Council tasked with responsibilities including formulating policies, frameworks, operational strategies, data standards, and prioritizing key data areas. The council also oversees the implementation of public sector data governance within the FPO, ensuring compliance with open data disclosure standards, operational practices, quality measurement criteria, and other regulations concerning data.

พระราชบัญญัติการรักษาความมั่นคงปลอดภัยไซเบอร์ พ.ศ. 2562 (มาตรา 44) และ ประกาศสำนักงานคณะกรรมการการรักษาความมั่นคงปลอดภัยไซเบอร์แห่งชาติ (สกมช.) เรื่อง นโยบายและแผนปฏิบัติการว่าด้วยการรักษาความมั่นคงปลอดภัยไซเบอร์ (พ.ศ. 2565 - 2570) ศูนย์เทคโนโลยีสารสนเทศ (ศทส.) ได้เตรียมความพร้อมรับมือภัยคุกคามทางไซเบอร์ โดยการส่งบุคลากรของ ศทส. เข้าร่วมอบรมตามหลักสูตรที่จำเป็นของ สกมช.

ศทส. ในฐานะหน่วยงานสนับสนุนภารกิจของ สศค. และเป็นศูนย์กลางในการให้บริการด้านเทคโนโลยีของ สศค. ได้ดำเนินการพัฒนาระบบเทคโนโลยีสารสนเทศและการสื่อสาร มีผลการดำเนินงานที่สำคัญดังนี้

Additionally, the council has been empowered to appoint subcommittees, data steward teams, or other working groups to ensure adherence to the public sector data governance framework. This includes compliance with the Personal Data Protection Act (PDPA), ensuring that FPO becomes a data-driven organization that upholds data quality, privacy, and security.

The Cybersecurity Act, B.E. 2562 (2019) (Section 44) and the announcement by the National Cybersecurity Agency (NCSA) on the Cybersecurity Policy and Action Plan (2022–2027) serve as key guidelines for ensuring cybersecurity. In line with these provisions, the Information Technology Center (ITC) has undertaken preparations to address cybersecurity threats by enrolling its personnel in essential training programs organized by the NCSA.

ITC, as a supporting unit for the FPO and the central provider of technology services for the FPO, has undertaken the development of information and communication technology systems. Key achievements are as follows:

การจัดทำแผนปฏิบัติการดิจิทัลของสำนักงานเศรษฐกิจการคลัง พ.ศ. 2567 – 2571

เพื่อใช้เป็นกรอบกำหนดทิศทางการพัฒนาระบบเทคโนโลยีสารสนเทศและการสื่อสารของ สศค. มุ่งเน้นการนำเทคโนโลยีดิจิทัลและข้อมูลมาใช้เป็นเครื่องมือสำคัญในการเพิ่มศักยภาพการปฏิบัติภารกิจในการเสนอแนะนโยบายด้านเศรษฐกิจการคลัง ระบบการเงิน การออมและการลงทุน รวมทั้งเศรษฐกิจมหภาคและระหว่างประเทศอย่างเป็นมืออาชีพ ขับเคลื่อนการพัฒนาองค์กรให้เป็นที่พึ่งของสังคมและเกิดประโยชน์สูงสุดต่อประชาชนและทุกภาคส่วน โดยกำหนด **วิสัยทัศน์ "ขับเคลื่อนภารกิจด้วยเทคโนโลยีดิจิทัลที่ทันสมัยเพื่อเศรษฐกิจการคลังยั่งยืน (SMART FPO)"** ประกอบด้วย **5 ยุทธศาสตร์** ได้แก่

ยุทธศาสตร์ที่ 1 ยกระดับการเสนอนโยบายเศรษฐกิจด้วยเทคโนโลยีดิจิทัล

ยุทธศาสตร์ที่ 2 นวัตกรรมดิจิทัลเพื่อบริการเผยแพร่ข้อมูลสู่สาธารณะ

ยุทธศาสตร์ที่ 3 สร้างความเชื่อมั่นและความมั่นคงปลอดภัยข้อมูลส่วนบุคคล

ยุทธศาสตร์ที่ 4 ยกระดับโครงสร้างพื้นฐานเทคโนโลยีดิจิทัล และ

ยุทธศาสตร์ที่ 5 ยกระดับบุคลากรให้มีทักษะและสมรรถนะด้านเทคโนโลยีดิจิทัล

Development of the Fiscal Policy Office Digital Action Plan (2024–2028):

The ITC has prepared a comprehensive digital action plan to guide the development of the FPO's information and communication technology systems. The plan emphasizes leveraging digital technology and data as key tools to enhance the FPO's capacity to fulfill its mission. This includes providing professional recommendations on fiscal policy, financial systems, savings and investments, as well as macroeconomic and international economics.

The action plan aims to transform the organization into a trusted institution that delivers maximum benefit to society and all stakeholders. It is guided by the vision: **"Driving the mission with modern digital technology for sustainable fiscal policy (SMART FPO)."**

The plan encompasses **five strategic pillars**:

1. Enhancing economic policy recommendations through digital technology.

2. Innovating digital solutions for public information dissemination.

3. Building trust and ensuring personal data security.

4. Upgrading digital infrastructure.

5. Developing personnel with advanced digital skills and competencies.

การพัฒนาระบบบัญชีข้อมูล (Data Catalog) เพื่อนำไปสู่การเปิดเผยข้อมูลภาครัฐ (Open Data)

ปีงบประมาณ พ.ศ. 2567 ดำเนินการตามตัวชี้วัดต่อเนื่องจากปีงบประมาณ พ.ศ. 2566 ที่ได้จัดทำชุดข้อมูลเปิดที่เป็นไปตามมาตรฐานและลงทะเบียนในระบบบัญชีข้อมูลภาครัฐ (GD Catalog) จำนวน 5 ชุดข้อมูล ตามเกณฑ์การประเมินของสำนักงานคณะกรรมการพัฒนาระบบราชการ ร่วมกับ สำนักงานพัฒนารัฐบาลดิจิทัล (องค์การมหาชน) และบรรลุผลสำเร็จตามเป้าหมาย (ขั้นต้น ขั้นมาตรฐาน และขั้นสูง) โดยปรับปรุงชุดข้อมูลที่อยู่ในระบบ GD Catalog จำนวน 5 ชุดข้อมูลให้เป็นปัจจุบัน มีคุณภาพและมาตรฐานตามเกณฑ์การประเมินของ สพร. ที่เน้นรูปแบบ Machine-readable ครบทุกชุด ซึ่งได้นำขึ้นเผยแพร่บนเว็บไซต์ URL : https://catalog.fpo.go.th/ และแพลตฟอร์มกลางบนระบบศูนย์กลางข้อมูลภาครัฐ (Open Government Data) หรือ GD Catalog ที่ URL : Data.go.th

การจัดทำโครงการจัดหาระบบศูนย์สำรองระบบเทคโนโลยีสารสนเทศ (Disaster Recovery Site)

เป็นการดำเนินการจัดตั้งศูนย์สำรองประกอบด้วยระบบคอมพิวเตอร์สำรอง พร้อมอุปกรณ์ และระบบเครือข่ายเพื่อใช้งานทดแทนระบบคอมพิวเตอร์หลักในภาวะฉุกเฉินกรณีระบบคอมพิวเตอร์หลักขัดข้องไม่สามารถให้บริการได้ เป็นการเตรียมความพร้อมเพื่อตอบสนองกรณีเกิดเหตุการณ์ไม่คาดคิดหรือเหตุการณ์ฉุกเฉินที่มีความเสี่ยงสูงและส่งผลกระทบต่อระบบงานหลักที่ติดตั้งบนศูนย์ข้อมูลหลัก (DC Site) ของ สศค. โดยศูนย์สำรองสามารถดำเนินการให้ระบบระบบเทคโนโลยีสารสนเทศที่จำเป็นและสำคัญในการปฏิบัติงานภายใน สศค. ได้แก่ ระบบการรับ - ส่งข่าวสารทางเมล ระบบงานสารบรรณอิเล็กทรอนิกส์สำหรับรับ – ส่งหนังสือราชการ ระบบงานสำนักงาน

Development of the Data Catalog System for Open Government Data (FY 2024):

Continuing from the achievements of FY 2023, the ITC has advanced its efforts to meet key performance indicators related to the publication of open government data. In FY 2023, five datasets adhering to established standards were registered in the Government Data Catalog (GD Catalog). These datasets were developed according to the assessment criteria set by the Office of the Public Sector Development Commission (OPDC) in collaboration with the Digital Government Development Agency (DGA) and achieved targets across basic, standard, and advanced levels.

For FY 2024, these five datasets were updated to ensure their relevance, quality, and compliance with the OPDC's assessment standards, focusing on a machine-readable format for all datasets. The datasets are now publicly accessible via:

1. FPO's Data Catalog website: https://catalog.fpo.go.th/
2. Central Open Government Data platform: https://data.go.th/

Implementation of the Disaster Recovery Site (DR Site) Project:

The ITC has initiated the establishment of a Disaster Recovery Site, consisting of backup computer systems, equipment, and network infrastructure to serve as an alternative to the primary systems in case of emergencies or major failures.

อัตโนมัติ Back Office และ ระบบ E-Document เป็นต้น สามารถเปิดขึ้นใช้งานทดแทนกันได้อย่างต่อเนื่อง มีเสถียรภาพ เพิ่มความน่าเชื่อถือในการใช้งาน ไม่หยุดชะงัก ลดความเสี่ยงโดยบรรเทาความสูญเสียในช่วงภัยพิบัติให้เหลือน้อยที่สุด โดยรักษาสภาพพร้อมทำงานของระบบสำคัญ ๆ ให้ต่อเนื่องที่สุด

การจัดทำโครงการพัฒนาและปรับปรุงห้องปฏิบัติการศูนย์ข้อมูลของสำนักงานเศรษฐกิจการคลัง

เป็นการดำเนินการสร้างห้องปฏิบัติการศูนย์ข้อมูล (Server Room) ที่ชั้น 1 อาคาร สศค. เพื่อรองรับอุปกรณ์คอมพิวเตอร์แม่ข่ายและอุปกรณ์เครือข่ายที่มีการติดตั้งใช้งานเพิ่มมากขึ้นให้สามารถทำงานได้อย่างมีประสิทธิภาพ โดยจะมีการปรับปรุงห้องปฏิบัติการศูนย์ข้อมูล (Server Room) ให้ได้ตามมาตรฐานวิศวกรรมสถานแห่งประเทศไทย และข้อกำหนดการบริหารเทคโนโลยีสารสนเทศเพื่อการจัดการที่ดีตามมาตรฐานสากล

การเข้าร่วมประกวดนวัตกรรมเพื่อการเปลี่ยนแปลงสำนักงานเศรษฐกิจการคลัง ประจำปีงบประมาณ พ.ศ. 2567 (FPO INNOVATION AWARDS 2024)

ศทส. ได้เข้าร่วมการประกวดนวัตกรรมเพื่อการเปลี่ยนแปลงสำนักงานเศรษฐกิจการคลัง ประจำปีงบประมาณ พ.ศ. 2567 (FPO INNOVATION AWARDS 2024) โดยส่งผลงาน “ระบบสนทนาปัญญาประดิษฐ์เพื่อการสืบค้นข้อมูลและสร้างสรรค์เนื้อหาของสำนักงานเศรษฐกิจการคลัง (ระบบสนทนาฯ)” ได้รับรางวัลชมเชยอันดับที่ 1 ระบบสนทนาฯ เป็นการนำโมเดลภาษาขนาดใหญ่ (Large Language Model : LLM) แบบใช้งานได้โดยไม่มีค่าใช้จ่ายมาประยุกต์ใช้เพื่อสร้างเป็นระบบสนทนาในรูปแบบข้อความกับปัญญาประดิษฐ์ที่มีความสามารถในการประมวลผลภาษาธรรมชาติทำให้เข้าใจข้อความที่ผู้ใช้ป้อนเข้าและสามารถตอบกลับในรูปแบบข้อความที่เป็นภาษาที่เข้าใจง่ายคล้ายมนุษย์ตอบได้ โดยระบบสนทนาฯ

This project is designed to ensure preparedness for unexpected incidents or high-risk emergencies that could disrupt critical systems hosted on the main Data Center (DC Site) of the FPO. The DR Site enables seamless and stable continuity of essential IT systems, such as:

1. Email communication systems.
2. Electronic document management systems for official correspondence.
3. Office automation systems (Back Office).
4. E-Document systems.

These systems can be swiftly activated to maintain uninterrupted operations, ensuring reliability and minimizing downtime. This proactive approach reduces risks and mitigates potential losses during disasters, while maintaining the functionality of key systems to support FPO’s operations effectively.

Development and Improvement of the Data Center Laboratory (Server Room) Project:

The ITC has initiated the development of a new Server Room on the first floor of the FPO building to accommodate the growing number of server and network equipment. This project aims to ensure efficient operation of the increasing IT infrastructure.

The server room will be upgraded to meet the standards set by the Engineering Institute of Thailand and international best practices for IT management, ensuring a high level of reliability, security, and optimal performance for the FPO's technology systems. This improvement will enhance the ability to support the growing technological demands of the organization.

สามารถตอบคำถาม ให้คำแนะนำ หรือสร้างเนื้อหาได้หลายด้าน เช่น การให้ความรู้หรือคำอธิบายเบื้องต้นด้านเศรษฐศาสตร์ การเงิน ความรู้การเขียนโปรแกรม การคำนวณคณิตศาสตร์และวิทยาศาสตร์ ความรู้ทั่วไป เป็นต้น ระบบสนทนาฯ รองรับทั้งภาษาไทยและภาษาอังกฤษ ทั้งนี้ ผู้สนใจสามารถเข้าใช้งานผ่าน Web Browser ได้ที่ http://103.6.165.120 โดยสามารถเข้าใช้งานได้ทั้งเครื่องคอมพิวเตอร์ แท็บเล็ต และสมาร์ทโฟนโดยไม่ต้องติดตั้งโปรแกรมอื่นเพิ่มเติม

ระบบสนทนาฯ สามารถพัฒนาต่อยอดระบบตามแนวคิด RAG (Retrieval Augmented Generation) โดยการนำข้อมูลของ สศค. ที่ได้รับอนุมัติให้ใช้ เข้าไปสอนโมเดล ให้โมเดลสามารถตอบคำถาม คำนวณ หรือวิเคราะห์ข้อมูล ตามคำสั่งที่ผู้ใช้งานป้อนเข้าระบบ จะทำให้ AI มีความสามารถมากยิ่งขึ้น

Participation in the FPO Innovation Awards 2024:

The ITC participated in the FPO Innovation Awards 2024, submitting the project titled "AI Conversational System for Information Retrieval and Content Creation of the Fiscal Policy Office (Chat System)." The project won First Runner-Up Honorable Mention in the competition.

The Chat System utilizes a Large Language Model (LLM), an open-source framework, to create an AI-powered conversational platform. It employs natural language processing (NLP) to understand user input and generate responses in a human-like manner. The system supports multiple functions, such as:

- Answering questions.
- Providing recommendations.
- Generating content in areas such as economics, finance, programming, mathematics, science, and general knowledge.

The system is bilingual, supporting both Thai and English languages. It is accessible via web browsers at http://103.6.165.120 and can be used on computers, tablets, and smartphones without requiring additional software installations.

Furthermore, the Chat System can be enhanced using the Retrieval Augmented Generation (RAG) approach. This involves incorporating approved FPO data to train the model, enabling it to perform more complex tasks, such as answering specific questions, performing calculations, and analyzing data based on user queries. This development will significantly expand the AI's capabilities to better serve the FPO's mission.

◆ กลุ่มพัฒนาระบบบริหาร

สศค. ได้ตระหนักถึงความสำคัญของการขับเคลื่อนให้ สศค. เป็นองค์กรที่โปร่งใส ตรวจสอบได้ สร้างภาพลักษณ์และความเชื่อมั่นให้กับประชาชน รวมถึงการพัฒนามาตรการ วิธีการลดความเสี่ยงการทุจริต และขับเคลื่อนการป้องกันและแก้ไขปัญหาการทุจริตของ สศค. โดยได้ใช้แนวทางการประเมินความเสี่ยงการทุจริตตามที่สำนักงานคณะกรรมการป้องกันและปราบปรามการทุจริตในภาครัฐ (สำนักงาน ป.ป.ท.) กำหนด สำหรับในปีงบประมาณ พ.ศ. 2566 สำนักงาน ป.ป.ท. ได้มอบรางวัลประกาศเกียรติบัตรให้แก่สำนักงานเศรษฐกิจการคลังที่มีผลการประเมินความเสี่ยงการทุจริตตามเกณฑ์ประเมินเชิงคุณภาพ “ระบบการบริหารจัดการความเสี่ยงการทุจริต”(Corruption Risk Management Systems : CRMS) ประจำปีงบประมาณ พ.ศ. 2566 ด้านการใช้อำนาจและตำแหน่งหน้าที่ “การเสนอแนะนโยบาย/มาตรการเกี่ยวกับภาษีอากร ระบบการเงิน การคุ้มครองผลประโยชน์ทางการเงิน และการพัฒนาตลาดทุน” ระดับดีเยี่ยม (Excellent)

◆ Management System Development Group

FPO recognizes the importance of driving the organization towards transparency, accountability, and building a positive image and public confidence. This includes developing measures and methods to reduce the risk of corruption and driving prevention and resolution of corruption issues at the FPO. The office has used the corruption risk assessment guidelines specified by the Office of Public Sector Anti-Corruption Commission (PACC). For the fiscal year 2023, the PACC awarded a certificate of honor to the Fiscal Policy Office for its corruption risk assessment based on the qualitative assessment criteria of the "Corruption Risk Management Systems (CRMS)". The award was specifically for the category of "Use of Power and Official Position" in the area of "Proposing policies/measures related to taxation, financial systems, financial benefit protection, and capital market development" at the Excellent level.

◆ กลุ่มตรวจสอบภายใน

ผลการดำเนินงานของกลุ่มตรวจสอบภายใน (กตส.)

ผลการดำเนินงานตรวจสอบเป็นไปตามแผนการตรวจสอบประจำปีงบประมาณ พ.ศ. 2567 ที่กำหนดไว้อย่างครบถ้วน ซึ่งสรุปผลการดำเนินงานดังนี้

การดำเนินโครงการและระบบเทคโนโลยีสารสนเทศ

โครงการพัฒนาระบบสารสนเทศสถาบันการเงินประชาชนของสำนักงานเศรษฐกิจการคลัง (สศค.) (โครงการสถาบันการเงินประชาชนฯ)

- การดำเนินโครงการสถาบันการเงินประชาชนฯ เป็นการพัฒนาระบบการเชื่อมโยงข้อมูลแบบอิเล็กทรอนิกส์ระหว่าง สศค. กับธนาคารผู้ประสานงาน ซึ่งหน่วยรับตรวจได้ทดสอบการใช้งานของระบบโดยการใช้ข้อมูลจำลอง (MOCKUP) โดยระบบสามารถออกรายงานต่าง ๆ ได้ครบถ้วนถูกต้องตามที่ผู้ใช้งานต้องการ

โครงการพัฒนาระบบสารสนเทศเพื่อการวิเคราะห์ข้อมูลด้านเศรษฐกิจการเงิน

- การดำเนินโครงการสอดคล้องกับวัตถุประสงค์และเป้าหมายที่กำหนดไว้ กล่าวคือ มีระบบสารสนเทศที่รองรับการเชื่อมโยงข้อมูลผลการดำเนินงานสถาบันการเงินประเภทต่าง ๆ กับหน่วยงานภายนอกที่เกี่ยวข้อง โดยสามารถรองรับข้อมูลได้หลากหลายและรองรับการปรับเปลี่ยนโครงสร้างข้อมูลได้อย่างยืดหยุ่นมากขึ้น

โครงการจัดหาระบบจัดเก็บข้อมูลจราจรคอมพิวเตอร์และวิเคราะห์ภัยคุกคามบนเครือข่ายแบบรวมศูนย์ (SECURITY INCIDENT EVEN MANAGEMENT : SIEM) (โครงการ SIEM)

- การดำเนินโครงการ SIEM บรรลุวัตถุประสงค์และเป้าหมายที่กำหนดไว้ กล่าวคือ สศค. มีระบบจัดเก็บข้อมูลจราจรคอมพิวเตอร์และภัยคุกคามบนเครือข่ายแบบรวมศูนย์

การดำเนินการและการบริหารงานของกองนโยบายเศรษฐกิจระหว่างประเทศ (กศร.)

- ผู้อำนวยการ กศร. มีหลักในการบริหารงาน โดยมีการมอบอำนาจให้ผู้เชี่ยวชาญ และผู้อำนวยการแต่ละส่วนงานมีโอกาสในการตัดสินใจเรื่องต่าง ๆ ทั้งนี้ ผู้อำนวยการ กศร. จะมีการประชุมหารือร่วมกับผู้เชี่ยวชาญและผู้อำนวยการแต่ละส่วนงานเป็นประจำเพื่อวางแผนการดำเนินงาน ส่งผลให้การดำเนินงานเป็นไปตามระยะเวลาที่กำหนดไว้

การเงิน บัญชี พัสดุ

การปฏิบัติงานด้านการบริหารการคลังและด้านการเงิน

- การปฏิบัติงานตามระบบการเบิกจ่ายในระบบ NEW GFMIS THAI มีความถูกต้องและมีการอ้างอิงเอกสารตามแนวทางที่กรมบัญชีกลางกำหนด

การบริหารเงินงบประมาณและระบบงบประมาณ ตามระบบ NEW GFMIS THAI

- การปฏิบัติงานในระบบงบประมาณตามระบบ NEW GFMIS THAI มีความถูกต้อง โดยผลการใช้จ่ายงบประมาณ ณ วันที่ 30 กันยายน 2567 พบว่า รายจ่ายภาพรวม คิดเป็นร้อยละ 99.63 และรายจ่ายลงทุน คิดเป็นร้อยละ 99.75

การบริหารงานพัสดุ

- การปฏิบัติการจัดซื้อจัดจ้างเป็นไปตามกฎหมาย ระเบียบ ประกาศ และหนังสือเวียนต่าง ๆ ที่เกี่ยวข้อง

กลุ่มที่ปรึกษาเศรษฐกิจและการคลังในต่างประเทศ

- การบริหารงบประมาณ การเงิน บัญชี และพัสดุ มีการปฏิบัติเป็นตามระเบียบ หลักเกณฑ์ และหนังสือเวียนที่เกี่ยวข้อง

การปฏิบัติงาน กฎระเบียบ

การสอบทานระบบบริหารจัดการความเสี่ยง การบริหารจัดการความเสี่ยงด้านทุจริต และระบบการร้องเรียนของ สศค.

- การจัดทำร่างแผนบริหารจัดการความเสี่ยงของ สศค. (แผนบริหารความเสี่ยงฯ) มีการนำเสนอต่อที่ประชุมคณะทำงานบริหารจัดการความเสี่ยงของ สศค. พิจารณาปัญหาหรือความเสี่ยง รวมถึงมาตรการป้องกันที่หน่วยงานภายใน สศค. เสนอ เพื่อให้การจัดทำแผนบริหารความเสี่ยงฯ ของ สศค. มีความครบถ้วนและครอบคลุมความเสี่ยงตามภารกิจของ สศค.

การสอบทานและประเมินผลการควบคุมภายใน ประจำปีงบประมาณ พ.ศ. 2566

- การจัดทำรายงานการประเมินองค์ประกอบของการควบคุมภายใน (แบบ ปค. 4) และรายงานการประเมินผลการควบคุมภายใน (แบบ ปค. 5) เป็นไปตามหลักเกณฑ์กระทรวงการคลังว่าด้วยมาตรฐานและหลักเกณฑ์ปฏิบัติการควบคุมภายในสำหรับหน่วยงานของรัฐ พ.ศ. 2561

ผลการติดตามการปฏิบัติตามข้อเสนอแนะของหน่วยรับตรวจ

จำนวนข้อเสนอแนะทั้งหมด | ดำเนินการแล้ว | อยู่ระหว่างดำเนินการ | กำหนดติดตามในปีงบประมาณ พ.ศ. 2568

ความพึงพอใจของผู้รับบริการของหน่วยรับตรวจที่มีต่อ กตส.

ระดับความพึงพอใจ : มากที่สุด

- ไม่รับของมีค่าใด ๆ จากผู้มีผลประโยชน์ที่จะก่อความไม่เที่ยงธรรมในการปฏิบัติงาน
- เปิดเผยข้อเท็จจริงตามผลการตรวจสอบที่ได้รับ
- ไม่นำข้อมูลจากการปฏิบัติงานไปใช้ประโยชน์เพื่อตนเอง
- ไม่เกี่ยวข้องในกิจกรรมหรือไม่กระทำการใดที่ขัดต่อกฎหมายและประโยชน์ของทางราชการ

มีความเอาใจใส่กระตือรือร้นเต็มใจปฏิบัติงานและให้คำปรึกษา

สามารถให้คำแนะนำให้ความช่วยเหลือตอบข้อสงสัยได้ตรงประเด็นและเป็นประโยชน์

มีการติดตามผลการตรวจสอบตามข้อเสนอแนะอย่างเหมาะสม

การเข้าใช้งานเว็บไซต์ในภาพรวม

◆ Internal audit group

INTERNAL AUDIT

In 2024, the internal audit group complied with the annual audit plan. Summary of the performance of the internal audit group as follows:

REVIEW OF THE PROJECT IMPLEMENTION AND AN INFORMATION TECHNOLOGY SYSTEMS

Information Technology System Development Project for the People's Financial Institution of the Fiscal Policy Office

- The development of an electronic data linkage system between the Fiscal Policy Office (FPO) and the coordinating banks, which the user has tested the system's functionality using simulated data. The system can generate reports completely and accurately according to user requirements.

Information System Development Project for Financial Economic Data Analysis.

- The project is consistent with the specified objectives, which is to have an information system that supports the linkage of operational data from various types of financial institutions with relevant external. The system can accommodate diverse data and support more flexible adjustments to data structures.

SECURITY INCIDENT EVEN MANAGEMENT: SIEM PROJECT

- The project has achieved its specified objectives which FPO has a centralized system of computer network traffic and network threats.

Operations and Administration of the International Economic Policy Division.

- The Director of the International Economic Policy Division a management approach that delegates authority to experts and division directors and regularly holds meetings to plan operations and report on performance outcomes.

REVIEW OF FINANCE, ACCOUNTING, SUPPLIES ADMINISTRATION

Operations in Fiscal Administration and Financial Management.

- Operations within the disbursement system of the New GFMIS Thai are conducted accurately, with documentation referenced in accordance with guidelines set by The Comptroller General's Department.

Operations of budget management within the New GFMIS Thai system.

- The operations in the budget system according to the New GFMIS Thai system are accurate. As of September 30, 2024, the overall expenditure accounted as 99.63%, and the investment expenditure accounted for 99.75%.

Supplies Administration.

- The procurement operations comply with laws, regulations, announcements, and various related circulars.

International Economic and Financial Advisory Group.

- Budget, finance, accounting, and procurement management are implemented in accordance with relevant regulations.

THE INTERNAL AUDIT GROUP

OPERATIONS AND REGULATIONS COMPLIANCE

Audit of risk management system, fraud risk management, and FPO's complaint system.

- The FPO's risk management plan was presented to the FPO Risk Management Working Group meeting to consider problems or risks, including preventive measures proposed by FPO's department, to ensure the risk management plan is comprehensive and covers risks according to FPO's mission.

Internal Control Audit and Evaluation for Fiscal Year 2023

- The preparation of Internal Control Component Assessment Report and Internal Control Assessment Report complies with the Ministry of Finance's standards and criteria on internal control for government agencies B.E. 2018.

MONITORING ON COMPLIANCE WITH AUDIT RECOMMENDATIONS

SATISFACTION OF SERVICE RECIPIENTS OF INSPECTED UNITS TOWARDS THE INTERNAL AUDIT GROUP

SATISFACTION LEVEL : HIGHEST

• Does not accept any valuables from those with interests that would cause partiality in operations. • Discloses facts according to audit results. • Does not use information from operations for personal benefit. • Not involved in activities or actions that contradict laws and government interests.	Attentive, enthusiastic, willing to work and provide consultation.	Can provide guidance, assistance, answer questions accurately and beneficially	Appropriately follows up on audit results according to recommendations.	The FPO website is effectively utilized for information sharing.

THE INTERNAL AUDIT GROUP

ส่วนที่ 3
งบการเงิน
Part 3
Financial Statements

รายงานการเงิน ประจำปีงบประมาณ พ.ศ. 2567
Financial report for fiscal year 2024

สำนักงานเศรษฐกิจการคลัง

งบแสดงฐานะการเงิน

ณ วันที่ 30 กันยายน 2567

(หน่วย:บาท)

	หมายเหตุ	2567	2566
สินทรัพย์			
สินทรัพย์หมุนเวียน			
เงินสดและรายการเทียบเท่าเงินสด	5	560,708,211.65	551,758,646.43
ลูกหนี้ระยะสั้น	6	13,857,808.94	17,340,120.99
วัสดุคงเหลือ		2,122,151.73	2,955,901.95
สินทรัพย์หมุนเวียนอื่น		3,646.85	3,671.45
รวมสินทรัพย์หมุนเวียน		576,691,819.17	572,058,340.82
สินทรัพย์ไม่หมุนเวียน			
เงินลงทุนระยะยาว	7	19,910,512,776.89	19,910,512,776.89
อาคาร และอุปกรณ์ - สุทธิ	8	66,547,877.93	87,380,288.84
สินทรัพย์ไม่มีตัวตน - สุทธิ	9	95,851,403.72	116,424,226.86
รวมสินทรัพย์ไม่หมุนเวียน		20,072,912,058.54	20,114,317,292.59
รวมสินทรัพย์ของสำนักงานเศรษฐกิจการคลัง		20,649,603,877.71	20,686,375,633.41
สินทรัพย์ของกองทุนพัฒนาระบบสถาบันการเงินเฉพาะกิจ	30.1	47,624,927,717.77	39,003,255,958.19
รวมสินทรัพย์		68,274,531,595.48	59,689,631,591.60
หนี้สินและสินทรัพย์สุทธิ/ส่วนทุน			
หนี้สิน			
หนี้สินหมุนเวียน			
เจ้าหนี้ระยะสั้น	10	177,447,233.26	253,683,636.03
เจ้าหนี้เงินโอนและรายการอุดหนุนระยะสั้น	11	1,005,313.05	-
เงินรับฝากระยะสั้น	12	533,211.00	845,099.00
เงินกู้ยืมระยะสั้น	13	248,733,699.49	316,632,740.79
หนี้สินหมุนเวียนอื่น	14	18,478,770.42	16,135,406.79
รวมหนี้สินหมุนเวียน		446,198,227.22	587,296,882.61
หนี้สินไม่หมุนเวียน			
เจ้าหนี้เงินโอนและรายการอุดหนุนระยะยาว	15	22,964.36	42,897.51
เงินทดรองราชการรับจากคลังระยะยาว		700,000.00	700,000.00
รวมหนี้สินไม่หมุนเวียน		722,964.36	742,897.51
รวมหนี้สินของสำนักงานเศรษฐกิจการคลัง		446,921,191.58	588,039,780.12
หนี้สินของกองทุนพัฒนาระบบสถาบันการเงินเฉพาะกิจ	30.1	234,810.29	80,608.00
รวมหนี้สิน		447,156,001.87	588,120,388.12
สินทรัพย์สุทธิ/ส่วนทุน			
ทุน		3,036,743,072.64	3,036,743,072.64
รายได้สูง/(ต่ำ)กว่าค่าใช้จ่ายสะสม		17,165,939,613.49	17,061,592,780.65
รวมสินทรัพย์สุทธิ/ส่วนทุนของสำนักงานเศรษฐกิจการคลัง		20,202,682,686.13	20,098,335,853.29
สินทรัพย์สุทธิ/ส่วนทุนของกองทุนพัฒนาระบบสถาบันการเงินเฉพาะกิจ	30.3	47,624,692,907.48	39,003,175,350.19
รวมสินทรัพย์สุทธิ/ส่วนทุน		67,827,375,593.61	59,101,511,203.48
รวมหนี้สินและสินทรัพย์สุทธิ/ส่วนทุน		68,274,531,595.48	59,689,631,591.60

หมายเหตุประกอบงบการเงินเป็นส่วนหนึ่งของรายงานการเงินนี้

(ลงชื่อ) .....

(นางสาวอรุณศรี เมธิสริยพงศ์)

เลขานุการกรม

(ลงชื่อ) .....

(นายพรชัย ฐีระเวช)

ผู้อำนวยการสำนักงานเศรษฐกิจการคลัง

สำนักงานเศรษฐกิจการคลัง
งบแสดงผลการดำเนินงานทางการเงิน
สำหรับปีสิ้นสุดวันที่ 30 กันยายน 2567

(หน่วย:บาท)

	หมายเหตุ	2567	2566
รายได้			
รายได้จากงบประมาณ	17	1,918,715,940.00	1,335,454,599.34
รายได้จากการอุดหนุนอื่นและบริจาค	18	47,026,510.28	42,201,000.23
รายได้จากเงินกู้ของรัฐบาล		-	7,517,783,658.87
รายได้อื่น		142,882.78	86,615.92
รวมรายได้ของสำนักงานเศรษฐกิจการคลัง		1,965,885,333.06	8,895,525,874.36
รายได้ของกองทุนพัฒนาระบบสถาบันการเงินเฉพาะกิจ	30.2	8,635,860,729.53	7,803,902,768.68
รวมรายได้		10,601,746,062.59	16,699,428,643.04
ค่าใช้จ่าย			
ค่าใช้จ่ายบุคลากร	19	217,450,160.24	211,853,224.73
ค่าบำเหน็จบำนาญ	20	54,452,173.42	56,924,292.84
ค่าตอบแทน		402,943.00	138,067.00
ค่าใช้สอย	21	69,225,324.53	62,685,870.81
ค่าวัสดุ		4,628,989.07	5,280,607.75
ค่าสาธารณูปโภค	22	11,742,712.20	13,342,091.93
ค่าเสื่อมราคาและค่าตัดจำหน่าย	23	48,366,767.75	44,525,715.47
ค่าใช้จ่ายจากการอุดหนุนอื่นและบริจาค	24	1,456,601,480.74	2,551,069,197.11
ค่าใช้จ่ายอื่น	25	(2,057,656.30)	4,971,293,072.39
รวมค่าใช้จ่ายของสำนักงานเศรษฐกิจการคลัง		1,860,812,894.65	7,917,112,140.03
ค่าใช้จ่ายของกองทุนพัฒนาระบบสถาบันการเงินเฉพาะกิจ	30.2	14,343,172.24	2,013,958,762.53
รวมค่าใช้จ่าย		1,875,156,066.89	9,931,070,902.56
รายได้สูง/(ต่ำ)กว่าค่าใช้จ่ายสุทธิของสำนักงานเศรษฐกิจการคลัง		105,072,438.41	978,413,734.33
รายได้สูง/(ต่ำ)กว่าค่าใช้จ่ายสุทธิของกองทุนพัฒนาระบบสถาบันการเงินเฉพาะกิจ	30.2	8,621,517,557.29	5,789,944,006.15
รายได้สูง/(ต่ำ)กว่าค่าใช้จ่ายสุทธิก่อนต้นทุนทางการเงิน		8,726,589,995.70	6,768,357,740.48
ต้นทุนทางการเงิน		-	-
รายได้สูง/(ต่ำ)กว่าค่าใช้จ่ายสุทธิ		17,348,107,552.99	12,558,301,746.63

หมายเหตุประกอบงบการเงินเป็นส่วนหนึ่งของรายงานการเงินนี้

(ลงชื่อ) .....
(นางสาวอรุณศรี เมธิสริยพงศ์)
เลขานุการกรม

(ลงชื่อ) .....
(นายพรชัย ฐิระเวช)
ผู้อำนวยการสำนักงานเศรษฐกิจการคลัง

สำนักงานเศรษฐกิจการคลัง
งบแสดงการเปลี่ยนแปลงสินทรัพย์สุทธิ/ส่วนทุน
สำหรับปีสิ้นสุดวันที่ 30 กันยายน 2567

(หน่วย:บาท)

	หมายเหตุ	ทุน	รายได้สูง/(ต่ำ) กว่าค่าใช้จ่ายสะสม	องค์ประกอบอื่นของสินทรัพย์สุทธิ/ส่วนทุน	รวมสินทรัพย์สุทธิ/ส่วนทุน
สำนักงานเศรษฐกิจการคลัง					
ยอดคงเหลือ ณ วันที่ 30 กันยายน 2565 - ตามที่รายงานไว้เดิม		3,036,743,072.64	16,080,883,215.83	-	19,117,626,288.47
ผลสะสมจากการแก้ไขข้อผิดพลาดปีก่อน		-	2,295,830.49	-	2,295,830.49
ยอดคงเหลือ ณ วันที่ 30 กันยายน 2565 - หลังการปรับปรุง		3,036,743,072.64	16,083,179,046.32	-	19,119,922,118.96
การเปลี่ยนแปลงในสินทรัพย์สุทธิ/ส่วนทุนสำหรับปี 2566					
รายได้สูง/(ต่ำ) กว่าค่าใช้จ่ายสำหรับงวด		-	978,413,734.33	-	978,413,734.33
ยอดคงเหลือ ณ วันที่ 30 กันยายน 2566		3,036,743,072.64	17,061,592,780.65	-	20,098,335,853.29
กองทุนพัฒนาระบบสถาบันการเงินเฉพาะกิจ					
ยอดคงเหลือ ณ วันที่ 30 กันยายน 2565	30.3	-	33,213,231,344.04	-	33,213,231,344.04
การเปลี่ยนแปลงในสินทรัพย์สุทธิ/ส่วนทุนสำหรับปี 2566					
รายได้สูง/(ต่ำ) กว่าค่าใช้จ่ายสำหรับงวด			5,789,944,006.15		5,789,944,006.15
ยอดคงเหลือ ณ วันที่ 30 กันยายน 2566		-	39,003,175,350.19	-	39,003,175,350.19
ยอดคงเหลือรวม ณ วันที่ 30 กันยายน 2566		3,036,743,072.64	56,064,768,130.84	-	59,101,511,203.48

		ทุน	รายได้สูง/(ต่ำ) กว่าค่าใช้จ่ายสะสม	องค์ประกอบอื่นของสินทรัพย์สุทธิ/ส่วนทุน	รวมสินทรัพย์สุทธิ/ส่วนทุน
สำนักงานเศรษฐกิจการคลัง					
ยอดคงเหลือ ณ วันที่ 30 กันยายน 2566 - ตามที่รายงานไว้เดิม		3,036,743,072.64	17,061,592,780.65	-	20,098,335,853.29
ผลสะสมจากการแก้ไขข้อผิดพลาดปีก่อน	16	-	(725,605.57)		(725,605.57)
ยอดคงเหลือ ณ วันที่ 30 กันยายน 2566 - หลังการปรับปรุง		3,036,743,072.64	17,060,867,175.08	-	20,097,610,247.72
การเปลี่ยนแปลงในสินทรัพย์สุทธิ/ส่วนทุนสำหรับปี 2567					
รายได้สูง/(ต่ำ) กว่าค่าใช้จ่ายสำหรับงวด		-	105,072,438.41	-	105,072,438.41
ยอดคงเหลือ ณ วันที่ 30 กันยายน 2567		3,036,743,072.64	17,165,939,613.49	-	20,202,682,686.13
กองทุนพัฒนาระบบสถาบันการเงินเฉพาะกิจ					
ยอดคงเหลือ ณ วันที่ 30 กันยายน 2566	30.3	-	39,003,175,350.19	-	39,003,175,350.19
การเปลี่ยนแปลงในสินทรัพย์สุทธิ/ส่วนทุนสำหรับปี 2567					-
รายได้สูง/(ต่ำ) กว่าค่าใช้จ่ายสำหรับงวด			8,621,517,557.29	-	8,621,517,557.29
ยอดคงเหลือ ณ วันที่ 30 กันยายน 2567	30.3	-	47,624,692,907.48	-	47,624,692,907.48
ยอดคงเหลือรวม ณ วันที่ 30 กันยายน 2567		-	64,790,632,520.97	-	67,827,375,593.61

หมายเหตุประกอบงบการเงินเป็นส่วนหนึ่งของรายงานการเงินนี้

(ลงชื่อ) .....
(นางสาวอรุณศรี เมธิสริยพงศ์)
เลขานุการกรม

(ลงชื่อ) .....
(นายพรชัย ฐีระเวช)
ผู้อำนวยการสำนักงานเศรษฐกิจการคลัง

สำนักงานเศรษฐกิจการคลัง
หมายเหตุประกอบงบการเงิน
สำหรับปีสิ้นสุดวันที่ 30 กันยายน 2567

สำนักงานเศรษฐกิจการคลัง
หมายเหตุประกอบงบการเงิน
สำหรับปีสิ้นสุดวันที่ 30 กันยายน 2567

หมายเหตุ 1 ข้อมูลทั่วไป

สำนักงานเศรษฐกิจการคลังเป็นส่วนราชการในสังกัดกระทรวงการคลัง มีฐานะเทียบเท่ากรม จัดตั้งเมื่อวันที่ 18 ตุลาคม 2504 โดยมีภารกิจเกี่ยวกับการเสนอแนะและออกแบบนโยบายและมาตรการด้านการคลัง ระบบการเงินรวมทั้งเศรษฐกิจมหภาค และเศรษฐกิจระหว่างประเทศที่มีคุณภาพต่อกระทรวงการคลัง เพื่อส่งเสริมการพัฒนาอย่างยั่งยืน รวมทั้งการพัฒนาระบบบริหารที่มีมาตรฐานและเทคโนโลยีที่ทันสมัย โดยยึดหลักธรรมาภิบาล ตลอดจนเสริมสร้างความรู้ความเข้าใจและการยอมรับในนโยบายและผลงานของกลุ่มเป้าหมาย บุคคล และหน่วยงานทั่วไปทั้งในประเทศและต่างประเทศโดยให้มีอำนาจหน้าที่ ดังนี้

1. ด้านนโยบายการคลังและนโยบายภาษีอากร

มีหน้าที่เสนอแนะและออกแบบนโยบาย แผน และมาตรการเกี่ยวกับการคลังและภาษีอากร เพื่อให้สอดคล้องกับนโยบายของรัฐบาล

2. ด้านนโยบายการเงิน นโยบายการออม และการลงทุน

มีหน้าที่เสนอแนะและออกแบบนโยบาย แผน และมาตรการเกี่ยวกับระบบการเงิน การออม การลงทุนและการพัฒนาตลาดทุน ตลอดจนวางแผนและดำเนินการเกี่ยวกับความร่วมมือทางการเงินและการธนาคารระหว่างประเทศและองค์กรระหว่างประเทศ เพื่อให้เหมาะสมกับสถานการณ์และเป้าหมายในเชิงนโยบายเศรษฐกิจมหภาคและเศรษฐกิจจุลภาคของประเทศ

3. ด้านนโยบายเศรษฐกิจมหภาคและเศรษฐกิจระหว่างประเทศ

ทำหน้าที่เสนอแนะและออกแบบนโยบาย และมาตรการเกี่ยวกับเศรษฐกิจมหภาคและเศรษฐกิจระหว่างประเทศ รวมทั้งวางแผนประสานและดำเนินการเกี่ยวกับความร่วมมือทางการเงินและการคลังระหว่างประเทศและองค์กรระหว่างประเทศเพื่อให้เป็นไปตามข้อผูกพันระหว่างประเทศและสอดคล้องกับนโยบายของรัฐบาลและกฎหมายที่เกี่ยวข้อง

4. ด้านอื่น ๆ

ทำหน้าที่ปฏิบัติการอื่นใดตามที่กฎหมายกำหนดให้เป็นอำนาจหน้าที่ของสำนักงานหรือตามที่กระทรวงหรือคณะรัฐมนตรีมอบหมาย หน่วยงานมีสถานที่ตั้งหลักอยู่ในกระทรวงการคลัง ถนนพระรามที่ 6 เขตพญาไท กรุงเทพฯ 10400 และมีสำนักงานที่ปรึกษาเศรษฐกิจและการคลังในต่างประเทศ 3 ประเทศ ได้แก่ ประจำกรุงลอนดอน สหราชอาณาจักรและยุโรป ประจำกรุงวอชิงตัน ประเทศสหรัฐอเมริกา และประจำกรุงโตเกียว ประเทศญี่ปุ่น

สำนักงานเศรษฐกิจการคลังเป็นหน่วยงานที่บริหารจัดการกองทุนพัฒนาระบบสถาบันการเงินเฉพาะกิจซึ่งจัดตั้งขึ้นตามพระราชบัญญัติกองทุนพัฒนาระบบสถาบันการเงินเฉพาะกิจ พ.ศ. 2558 (พระราชบัญญัติฯ) โดยมีวัตถุประสงค์เพื่อใช้สำหรับการฟื้นฟูและพัฒนาระบบสถาบันการเงินให้มั่นคงและมีเสถียรภาพ ช่วยเหลือหรือสนับสนุนทางการเงินแก่สถาบันการเงินเฉพาะกิจ และเสริมสร้างความมั่นคงทางเศรษฐกิจและทางการเงินของประเทศ โดยพระราชบัญญัติฯ กำหนดว่า รายได้ของกองทุนพัฒนาระบบสถาบันการเงินเฉพาะกิจไม่ต้องนำส่งคลังเป็นรายได้แผ่นดินตามกฎหมายว่าด้วยวิธีการงบประมาณและกฎหมายว่าด้วยเงินคงคลัง ซึ่งรายการบัญชีของกองทุนพัฒนาระบบสถาบันการเงินได้นำมาแสดงกับรายการบัญชีของสำนักงานเศรษฐกิจการคลัง

หมายเหตุ 2 เกณฑ์การจัดทำรายงานการเงิน

รายงานการเงินนี้ได้จัดทำขึ้นตามมาตรฐานการบัญชีภาครัฐและนโยบายการบัญชีภาครัฐที่กระทรวงการคลังกำหนด รวมทั้งหลักเกณฑ์และวิธีการจัดทำรายงานการเงินประจำปี ตามหนังสือกระทรวงการคลัง ด่วนที่สุด ที่ กค 0410.2/ว 15 ลงวันที่ 4 กุมภาพันธ์ 2563 และรูปแบบการนำเสนอรายงานการเงินของหน่วยงานภาครัฐ ตามหนังสือกรมบัญชีกลาง ที่ กค 0410.2/ว 479 ลงวันที่ 2 ตุลาคม 2563 และหนังสือกรมบัญชีกลาง ที่ กค 0410.2/ว 559 ลงวันที่ 25 กันยายน 2566 ซึ่งได้รวมรายงานฐานะการเงินและผลการดำเนินงานทางการเงินของกองทุนพัฒนาระบบสถาบันการเงินเฉพาะกิจรายงานการเงินนี้จัดทำขึ้นโดยใช้เกณฑ์ราคาทุนเดิมเว้นแต่จะได้เปิดเผยไว้เป็นอย่างอื่นในนโยบายบัญชี รอบระยะเวลาบัญชีตามปีงบประมาณ โดยเริ่มตั้งแต่วันที่ 1 ตุลาคม และสิ้นสุดวันที่ 30 กันยายน ของปีถัดไป

หมายเหตุ 3 มาตรฐานการบัญชีภาครัฐและนโยบายการบัญชีภาครัฐฉบับใหม่ และมาตรฐานการบัญชีภาครัฐและนโยบายการบัญชีภาครัฐที่ปรับปรุงใหม่

มาตรฐานการบัญชีภาครัฐและนโยบายการบัญชีภาครัฐที่มีผลบังคับใช้สำหรับรอบระยะเวลาบัญชีที่เริ่มในหรือหลังวันที่ 1 ตุลาคม 2564

- นโยบายการบัญชีภาครัฐ เรื่อง บัตรภาษี

ผู้บริหารของสำนักงานเศรษฐกิจการคลัง เชื่อว่ามาตรฐานการบัญชีภาครัฐและนโยบายการบัญชีภาครัฐฉบับใหม่ข้างต้น ไม่มีผลกระทบอย่างเป็นสาระสำคัญต่อรายงานการเงินในงวดที่นำมาถือปฏิบัติ

หมายเหตุ 4 สรุปนโยบายการบัญชีที่สำคัญ

4.1 เงินสดและรายการเทียบเท่าเงินสด

เงินทดรองราชการ เป็นเงินที่หน่วยงานได้รับจากรัฐบาลเพื่อทดรองจ่ายเป็นค่าใช้จ่ายปลีกย่อยในการดำเนินงานของหน่วยงานตามวงเงินที่ได้รับอนุมัติ และต้องคืนให้รัฐบาลเมื่อหมดความจำเป็นในการใช้เงิน แสดงไว้เป็นเงินสดและรายการเทียบเท่าเงินสด ซึ่งมียอดตรงกันข้ามกับรายการเงินทดรองราชการรับจากคลังภายใต้หัวข้อหนี้สินไม่หมุนเวียน

รายการเทียบเท่าเงินสด เป็นเงินลงทุนระยะสั้นที่มีสภาพคล่องสูงซึ่งพร้อมที่จะเปลี่ยนเป็นเงินสดในจำนวนเงินที่เท่ากันหรือใกล้เคียงกับมูลค่าเดิม ซึ่งความแตกต่างในมูลค่าดังกล่าวไม่มีนัยสำคัญ

4.2 เงินลงทุนในองค์กรระหว่างประเทศ

สำนักงานเศรษฐกิจการคลัง เป็นหน่วยงานที่ทำหน้าที่รับผิดชอบดูแลการลงทุนในองค์กรทางการเงินระหว่างประเทศ เช่น องค์กรในกลุ่มธนาคารโลกและธนาคารพัฒนาเอเชีย เป็นต้น เพื่อสนับสนุนการลดความยากจน การพัฒนาเศรษฐกิจของประเทศให้เจริญเติบโตอย่างยั่งยืน อันจะส่งผลให้การลงทุนของภาคเอกชนทั้งในประเทศและต่างประเทศได้ประโยชน์ เงินลงทุนเหล่านี้เป็นเงินลงทุนในหุ้นทุนที่ไม่อยู่ในความต้องการของตลาด จัดประเภทเป็นเงินลงทุนทั่วไปและรับรู้ในราคาทุน ค่าเผื่อการปรับมูลค่าจะตั้งขึ้น เมื่อมีหลักฐานชัดเจนว่ามูลค่าที่คาดว่าจะได้รับคืนจากเงินลงทุนต่ำกว่าราคาทุนอย่างเป็นสาระสำคัญ

4.3 วัสดุคงเหลือ

วัสดุคงเหลือ หมายถึง ของใช้สิ้นเปลืองนอกจากสินค้าที่หน่วยงานมีไว้เพื่อใช้ในการดำเนินงานตามปกติ โดยทั่วไปมีมูลค่าไม่สูงและไม่มีลักษณะคงทนถาวร แสดงตามราคาทุนและตีราคาวัสดุคงเหลือ โดยวิธี เข้าก่อนออกก่อน

4.4 อาคารและอุปกรณ์

อาคารและสิ่งปลูกสร้าง รวมทั้งส่วนปรับปรุงอาคาร ทั้งอาคารและสิ่งปลูกสร้างที่หน่วยงานมีกรรมสิทธิ์และไม่มีกรรมสิทธิ์ แต่หน่วยงานได้ครอบครองและนำมาใช้ประโยชน์ในการดำเนินงาน แสดงมูลค่าสุทธิตามบัญชีที่เกิดจากราคาทุนหักค่าเสื่อมราคาสะสม อาคารที่อยู่ระหว่างการก่อสร้างแสดงตามราคาทุน

4.4 อาคารและอุปกรณ์ (ต่อ)

อุปกรณ์ ได้แก่ ครุภัณฑ์ประเภทต่าง ๆ แสดงในราคาทุนหักค่าเสื่อมราคาสะสม โดยปฏิบัติตามที่กรมบัญชีกลางกำหนด ดังนี้

อุปกรณ์ที่ได้มาก่อนปี 2540 ไม่นำมาบันทึกบัญชี แต่บันทึกไว้ในทะเบียนคุมสินทรัพย์

อุปกรณ์ที่ได้มาตั้งแต่ปีงบประมาณ 2540 - 2545 บันทึกเฉพาะที่มีมูลค่าตั้งแต่ 30,000 บาทขึ้นไป

อุปกรณ์ที่ได้มาตั้งแต่ปีงบประมาณ 2546 - 2562 บันทึกเฉพาะที่มีมูลค่าตั้งแต่ 5,000 บาทขึ้นไป

อุปกรณ์ที่ได้มาตั้งแต่ปีงบประมาณ 2563 เป็นต้นไป บันทึกเฉพาะที่มีมูลค่าตั้งแต่ 10,000 บาทขึ้นไป กรณีไม่เข้าเกณฑ์ขั้นต่ำจะบันทึกรับรู้เป็นค่าใช้จ่าย

อุปกรณ์ที่จัดซื้อในต่างประเทศ บันทึกรับรู้สินทรัพย์ โดยใช้อัตราแลกเปลี่ยน ณ วันที่ได้รับสินทรัพย์นั้นมา

ค่าเสื่อมราคาบันทึกเป็นค่าใช้จ่ายในงบแสดงผลการดำเนินงานทางการเงิน คำนวณโดยวิธีเส้นตรงตามอายุการใช้ประโยชน์โดยประมาณ ดังนี้

อาคารสำนักงาน	40	ปี
อาคารเพื่อประโยชน์อื่น	15	ปี
สิ่งปลูกสร้าง	15 - 25	ปี
อุปกรณ์	4 - 8	ปี

4.5 สินทรัพย์ไม่มีตัวตน

- สินทรัพย์ไม่มีตัวตน แสดงมูลค่าด้วยมูลค่าสุทธิตามบัญชี
- ค่าตัดจำหน่ายสินทรัพย์ไม่มีตัวตนบันทึกเป็นค่าใช้จ่ายในงบแสดงผลการดำเนินงานทางการเงิน โดยวิธีเส้นตรงตามอายุการให้ประโยชน์โดยประมาณ ดังนี้

โปรแกรมคอมพิวเตอร์	7	ปี

4.6 เงินกู้ยืมระยะสั้น

เป็นตั๋วสัญญาใช้เงินคลังที่ออกโดยกระทรวงการคลัง เพื่อชำระค่าหุ้น หรือการจ่ายกรณีอื่นที่ไม่ใช่การจ่ายชำระค่าหุ้น เช่น การบริจาค การให้การอุดหนุนหรือสนับสนุน ให้แก่องค์กรระหว่างประเทศ เช่น ธนาคารโลก ธนาคารพัฒนาเอเชีย สมาคมพัฒนาการระหว่างประเทศ และสถาบันประกันการลงทุนพหุภาคี เป็นต้น การบันทึกบัญชีถือปฏิบัติตามหนังสือกรมบัญชีกลางที่ กค 0423.3/18488 ลงวันที่ 28 มิถุนายน 2554 ดังนี้

- การออกตั๋วสัญญาใช้เงิน กรณีจ่ายชำระค่าหุ้นจะรับรู้เป็นเงินลงทุน กรณีที่ไม่ใช่การจ่ายชำระค่าหุ้นจะรับรู้เป็นค่าใช้จ่ายเงินอุดหนุนเพื่อการดำเนินงาน - องค์กรระหว่างประเทศ
- เมื่อเบิกเงินงบประมาณเพื่อรอจ่ายชำระตั๋วสัญญาใช้เงินจะผลักส่งเข้าบัญชีเงินฝากคลัง
- เมื่อจ่ายเงินฝากคลังเพื่อชำระตั๋วสัญญาใช้เงินจะบันทึกลดตั๋วสัญญาใช้เงินคู่กับบัญชีรายได้ระหว่างหน่วยงาน - หน่วยงานรับเงินนอกงบประมาณจากกรมบัญชีกลาง

4.7 รายได้รอการรับรู้ระยะยาว

รายได้รอการรับรู้ระยะยาว เป็นสินทรัพย์ที่หน่วยงานได้รับความช่วยเหลือรับบริจาค โดยมีผู้มอบให้หน่วยงานไว้ใช้ในการดำเนินงาน รวมทั้งการได้รับเงินสดที่มีเงื่อนไขเป็นข้อจำกัดในการใช้จ่ายเงิน ซึ่งหน่วยงานยังไม่อาจรับรู้รายได้

รายได้รอการรับรู้จะถูกทยอยตัดบัญชีเพื่อรับรู้รายได้ตามเกณฑ์ที่เป็นระบบและสมเหตุสมผล ตลอดระยะเวลาที่จำเป็นเพื่อจับคู่รายได้กับค่าใช้จ่ายที่เกี่ยวข้อง เช่น ทยอยรับรู้รายได้ตามเกณฑ์สัดส่วนของค่าเสื่อมราคาของสินทรัพย์ที่ได้รับความช่วยเหลือหรือบริจาค

4.8 รายได้จากเงินงบประมาณ

รายได้จากเงินงบประมาณรับรู้ตามเกณฑ์ดังนี้

1) เมื่อยื่นคำขอเบิกเงินจากกรมบัญชีกลางในกรณีเป็นการขอรับเงินเข้าบัญชีหน่วยงาน

2) เมื่ออนุมัติจ่ายเงินให้กับผู้มีสิทธิได้รับเงินแล้วในกรณีเป็นการจ่ายตรงให้กับผู้มีสิทธิรับเงิน

3) เมื่อยื่นคำขอเบิกเงินจากกรมบัญชีกลางในกรณีเป็นการเบิกหักผลักส่งไม่รับตัวเงิน

หน่วยงานแสดงรายได้จากเงินงบประมาณในงบแสดงผลการดำเนินงานทางการเงินตามจำนวนเงินงบประมาณที่ขอเบิกสุทธิจากเงินงบประมาณเบิกเกินส่งคืน งบประมาณเบิกแทนกันแสดงรายได้จากเงินงบประมาณในงบแสดงผลการดำเนินงานทางการเงินของหน่วยงานผู้เบิกแทน

4.9 **รายได้แผ่นดิน**

รายได้แผ่นดินเป็นรายได้ที่หน่วยงานไม่สามารถนำมาใช้จ่ายในการดำเนินงาน รับรู้เมื่อเกิดรายได้ด้วยยอดสุทธิหลังจากหักส่วนที่จัดสรรเป็นเงินนอกงบประมาณตามที่ได้รับการยกเว้น รายได้แผ่นดินและรายได้แผ่นดินนำส่งคลังไม่ต้องแสดงเป็นรายได้และค่าใช้จ่ายของหน่วยงาน แต่แสดงไว้ในหมายเหตุประกอบงบการเงินเป็นรายงานแยกต่างหาก

4.10 **รายได้จากการอุดหนุนอื่นและบริจาค**

รายได้จากการอุดหนุนและบริจาค เป็นส่วนหนึ่งของรายการโอนตามมาตรฐานการบัญชีภาครัฐฉบับที่ 23 เรื่อง รายได้จากรายการไม่แลกเปลี่ยน คือ การโอนทรัพยากรจากหน่วยงานหนึ่งไปยังอีกหน่วยงานหนึ่งโดยไม่ได้ให้สิ่งตอบแทนที่มีมูลค่าใกล้เคียงกันเป็นการแลกเปลี่ยน และไม่ใช่รายการทางภาษี

รายได้จากการอุดหนุนและบริจาคที่มีเงื่อนไขของสินทรัพย์ที่โอนรับรู้เป็นรายได้รอการรับรู้เมื่อได้รับเงินและทยอยรับรู้เป็นรายได้เมื่อได้ทำตามเงื่อนไขที่กำหนด สำหรับรายได้จากการอุดหนุนและบริจาคที่ไม่มีเงื่อนไขของสินทรัพย์ที่โอน ไม่ว่าจะมีข้อจำกัดของสินทรัพย์ที่โอนหรือไม่ รับรู้เป็นรายได้เมื่อได้รับสินทรัพย์รับโอนที่เป็นไปตามเกณฑ์การรับรู้สินทรัพย์

- ข้อจำกัดของสินทรัพย์ที่โอน ไม่รวมถึงข้อกำหนดให้ต้องคืนสินทรัพย์ที่รับโอนหรือเป็นประโยชน์เชิงเศรษฐกิจในอนาคตหรือศักยภาพในการให้บริการอื่นที่ต้องคืนให้แก่ผู้โอน ถ้าไม่ใช่สินทรัพย์ตามที่ระบุไว้ ดังนั้นเมื่อเริ่มมีสิทธิควบคุมสินทรัพย์ภายใต้ข้อจำกัด ผู้รับโอนไม่ได้มีภาระผูกพันในปัจจุบันที่จะต้องโอนประโยชน์เชิงเศรษฐกิจหรือศักยภาพในการให้บริการแก่บุคคลที่สาม เมื่อผู้รับโอนทำผิดข้อจำกัด ผู้รับโอนหรือฝ่ายอื่นอาจมีทางเลือกในการใช้บทลงโทษต่อผู้รับโอน ดังนั้น เมื่อหน่วยงานได้รับสินทรัพย์ตามข้อจำกัดจึงรับรู้รายได้ทันที

- เงื่อนไขของสินทรัพย์ที่โอน กำหนดให้หน่วยงานจะต้องใช้ประโยชน์เชิงเศรษฐกิจในอนาคตหรือศักยภาพในการให้บริการของสินทรัพย์ตามที่ระบุไว้ หรือต้องคืนประโยชน์เชิงเศรษฐกิจในอนาคตหรือศักยภาพในการให้บริการแก่ผู้โอนในกรณีที่ผิดเงื่อนไขนั้น ดังนั้น หน่วยงานผู้รับโอนสินทรัพย์จึงมีภาระผูกพันในปัจจุบันที่ต้องส่งมอบประโยชน์เชิงเศรษฐกิจในอนาคตหรือศักยภาพในการให้บริการแก่บุคคลที่สามเมื่อเริ่มมีสิทธิควบคุมสินทรัพย์ที่อยู่ภายใต้เงื่อนไข ทั้งนี้เป็นเพราะผู้รับโอนไม่สามารถหลีกเลี่ยงกระแสไหลออกของทรัพยากร เนื่องจากมีข้อกำหนดให้ใช้ประโยชน์จากสินทรัพย์ในการส่งมอบสินค้าหรือบริการให้แก่บุคคลที่สาม หรือไม่เช่นนั้นต้องส่งคืนประโยชน์เชิงเศรษฐกิจในอนาคตหรือศักยภาพในการให้บริการให้แก่ผู้โอน ดังนั้น เมื่อผู้โอนเริ่มรับรู้สินทรัพย์ตามเงื่อนไข จึงเกิดหนี้สินขึ้นด้วย

4.11 **รายได้จากเงินกู้ของรัฐบาล**

รายได้จากเงินกู้ของรัฐบาลเกิดจากการดำเนินการตามโครงการเงินกู้เพื่อการแก้ไขปัญหา เยียวยาและฟื้นฟูเศรษฐกิจและสังคม ที่ได้รับผลกระทบจากสถานการณ์การระบาดของโรคติดเชื้อไวรัสโคโรนา 2019 ได้แก่ โครงการคนละครึ่ง โครงการคนละครึ่ง (Unblock) และโครงการเราชนะ (Unblock) และการรับรู้รายได้จากเงินกู้ของรัฐบาลเมื่อได้รับอนุมัติคำขอเบิกเงินจากคลังในกรณีที่หน่วยงานเบิกจ่ายเงินกู้ฝากคลัง

4.12 รายการที่เป็นเงินตราต่างประเทศ

การแปลงค่ารายการที่เป็นเงินตราต่างประเทศที่เกิดขึ้นในระหว่างปีเป็นเงินบาทใช้อัตราแลกเปลี่ยน ณ วันที่เกิดรายการ สินทรัพย์และหนี้สินที่เป็นตัวเงินที่เป็นเงินตราต่างประเทศแปลงค่าเป็นเงินบาทโดยใช้อัตราปิด ณ วันที่ในงบแสดงฐานะการเงิน กำไรและขาดทุนที่เกิดขึ้นจากการรับเงินหรือจ่ายชำระเงินเป็นเงินตราต่างประเทศและที่เกิดจากการแปลงค่าสินทรัพย์และหนี้สินที่เป็นตัวเงินดังกล่าวแสดงรวมอยู่ในงบรายได้และค่าใช้จ่าย

หมายเหตุ 5 เงินสดและรายการเทียบเท่าเงินสด

(หน่วย : บาท)

	2567	2566
เงินทดรองราชการ	700,000.00	700,000.00
เงินฝากสถาบันการเงิน	12,087,399.83	5,959,779.00
เงินฝากคลัง	547,920,811.82	545,098,867.43
รวมเงินสดและรายการเทียบเท่าเงินสด	560,708,211.65	551,758,646.43

เงินทดรองราชการ เป็นเงินสดที่หน่วยงานมีไว้เพื่อใช้จ่ายเป็นค่าใช้จ่ายปลีกย่อยในสำนักงานตามวงเงินที่ได้รับอนุมัติจากกระทรวงการคลัง ตามระเบียบกระทรวงการคลังว่าด้วยเงินทดรองราชการ พ.ศ. 2562 ซึ่งจะต้องส่งคืนคลังเมื่อหมดความจำเป็นในการใช้จ่าย ยอดคงเหลือสิ้นปีงบประมาณประกอบด้วย เงินสด เงินฝากธนาคาร และใบสำคัญที่เบิกจากเงินทดรองราชการแล้วรอเบิกชดเชย

เงินฝากคลัง เป็นเงินที่หน่วยงานฝากไว้กับกระทรวงการคลังภายใต้ข้อกำหนดตามกฎหมาย โดยไม่มีดอกเบี้ย ซึ่งสามารถเบิกถอนได้เมื่อต้องการใช้จ่ายตามรายการที่กำหนดไว้ในระเบียบที่ระบุข้อจำกัดการใช้จ่าย

หมายเหตุ 6 ลูกหนี้ระยะสั้น

(หน่วย : บาท)

	2567	2566
ลูกหนี้เงินยืมในงบประมาณ	497,140.00	2,952,071.47
ลูกหนี้อื่น - บุคคลภายนอก	10,744,625.67	10,175,627.79
เงินจ่ายให้หน่วยงานย่อย	1,005,313.05	0.00
รายได้ค้างรับ	1,610,730.22	4,212,421.73
รวมลูกหนี้ระยะสั้น	13,857,808.94	17,340,120.99

ลูกหนี้เงินยืมในงบประมาณ ณ วันสิ้นปี แยกตามอายุหนี้ ดังนี้

(หน่วย : บาท)

ลูกหนี้เงินยืมในงบประมาณ	ยังไม่ถึงกำหนดชำระ	เกินกำหนดชำระไม่เกิน 15 วัน	เกินกำหนดชำระเกินกว่า 15 วัน	รวม
2567	497,140.00	-	-	497,140.00
2566	2,952,071.47	-	-	2,952,071.47

หมายเหตุ 7 เงินลงทุนระยะยาว

สำนักงานเศรษฐกิจการคลัง เป็นหน่วยงานที่ทำหน้าที่รับผิดชอบดูแลการเข้าเป็นสมาชิกในองค์กรทางการเงินระหว่างประเทศในนามกระทรวงการคลังแทนรัฐบาลไทย ซึ่งองค์กรดังกล่าว ประกอบด้วย The International Bank for Reconstruction and Development (IBRD) และบรรษัทการเงินระหว่างประเทศ (International Finance Corporation : IFC) ในกลุ่มของธนาคารโลก (World Bank) สมาคมพัฒนาการระหว่างประเทศ (The International Development Association : IDA) สถาบันประกันการลงทุนพหุภาคี (The Multilateral Investment Guarantee Agency : MIGA) ธนาคารพัฒนาเอเชีย (Asian Development Bank : ADB) กองทุนเพื่อการพัฒนาโครงสร้างพื้นฐานในภูมิภาคอาเซียน (ASEAN Infrastructure Fund : AIF) และธนาคารเพื่อการลงทุนในโครงสร้างพื้นฐานเอเชีย (Asian Infrastructure Investment Bank : AIIB) และยอดคงเหลือเงินลงทุนในแต่ละองค์กร มีดังนี้

(หน่วย : บาท)

	2567	2566
The International Bank for Reconstruction and Development (IBRD)	3,870,569,559.48	3,870,569,559.48
บรรษัทการเงินระหว่างประเทศ (International Finance Corporation : IFC)	1,348,558,858.71	1,348,558,858.71
สมาคมพัฒนาการระหว่างประเทศ (The International Development Association : IDA)	902,621,723.16	902,621,723.16
สถาบันประกันการลงทุนพหุภาคี (The Multilateral Investment Guarantee Agency : MIGA)	64,063,562.46	64,063,562.46
ธนาคารพัฒนาเอเชีย (Asian Development Bank : ADB)	3,168,874,073.08	3,168,874,073.08
กองทุนเพื่อการพัฒนาโครงสร้างพื้นฐานในภูมิภาคอาเซียน (ASEAN Infrastructure Fund : AIF)	464,827,500.00	464,827,500.00
ธนาคารเพื่อการลงทุนในโครงสร้างพื้นฐานเอเชีย (Asian Infrastructure Investment Bank : AIIB)	10,090,997,500.00	10,090,997,500.00
รวมเงินลงทุนระยะยาว	19,910,512,776.89	19,910,512,776.89

หมายเหตุ 8 อาคาร และอุปกรณ์ - สุทธิ

(หน่วย : บาท)

	2567	2566
อาคารและสิ่งปลูกสร้าง	63,257,501.66	63,168,255.10
หัก ค่าเสื่อมราคาสะสม-อาคารและสิ่งปลูกสร้าง	58,089,121.63	56,362,883.99
อาคารและสิ่งปลูกสร้าง-สุทธิ	5,168,380.03	6,805,371.11
ครุภัณฑ์	404,631,645.00	399,596,491.79
หัก ค่าเสื่อมราคาสะสม-ครุภัณฑ์	343,252,147.10	319,021,574.06
ครุภัณฑ์-สุทธิ	61,379,497.90	80,574,917.73
งานระหว่างก่อสร้าง	-	-
รวมอาคาร และอุปกรณ์-สุทธิ	66,547,877.93	87,380,288.84

หมายเหตุ 9 สินทรัพย์ไม่มีตัวตน - สุทธิ

(หน่วย : บาท)

	2567	2566
โปรแกรมคอมพิวเตอร์	364,707,970.59	363,680,405.59
หัก ค่าตัดจำหน่ายสะสม-โปรแกรมคอมพิวเตอร์	269,116,997.07	247,564,066.07
โปรแกรมคอมพิวเตอร์-สุทธิ	95,590,973.62	116,116,339.52
สินทรัพย์ไม่มีตัวตนอื่น	1,017,000.00	1,017,000.00
หัก ค่าตัดจำหน่ายสะสม-สินทรัพย์ไม่มีตัวตนอื่น	756,569.80	709,112.66
สินทรัพย์ไม่มีตัวตน-สุทธิ	260,430.20	307,887.34
รวมสินทรัพย์ไม่มีตัวตน-สุทธิ	95,851,403.72	116,424,226.86

หมายเหตุ 10 เจ้าหนี้ระยะสั้น

(หน่วย : บาท)

	2567	2566
เจ้าหนี้การค้า	9,829,797.67	2,378,156.57
เจ้าหนี้อื่น	163,436,060.60	244,180,000.00
ค่าสาธารณูปโภคค้างจ่าย	564,710.03	1,011,277.01
ใบสำคัญค้างจ่าย	1,307,928.15	3,099,324.77
ค่าใช้จ่ายค้างจ่าย	2,308,736.81	3,014,877.68
รวมเจ้าหนี้ระยะสั้น	177,447,233.26	253,683,636.03

ในปีงบประมาณ พ.ศ. 2566 สำนักงานเศรษฐกิจการคลัง มีการบริจาคในการเพิ่มทุนครั้งที่ 20 ของสมาคมพัฒนาการระหว่างประเทศ (The International Development Association 20 : IDA 20) โดยกำหนดการชำระ 4 งวดจำนวน 325,570,000.00 บาท ดังนี้

งวดที่ 1 ชำระในปีงบประมาณ พ.ศ. 2566 จำนวน 81,390,000.00 บาท
งวดที่ 2 ชำระในปีงบประมาณ พ.ศ. 2567 จำนวน 81,390,000.00 บาท
งวดที่ 3 ชำระในปีงบประมาณ พ.ศ. 2568 จำนวน 81,390,000.00 บาท
งวดที่ 4 ชำระในปีงบประมาณ พ.ศ. 2569 จำนวน 81,400,000.00 บาท

ทั้งนี้ ได้มีการชำระเงิน งวดที่ 2 จำนวน 81,390,000.00 บาท โดยชำระผ่านธนาคารแห่งประเทศไทย เมื่อวันที่ 10 มกราคม 2567 แล้ว ดังนั้น ณ วันที่ 30 กันยายน 2567 เจ้าหนี้อื่นคงเหลือจำนวน 162,790,000.00 บาท

หมายเหตุ 11 เจ้าหนี้เงินโอนและรายการอุดหนุนระยะสั้น

	2567	2566
รายได้แผ่นดินรอนำส่งคลัง	1,005,313.05	0.00
รวมเจ้าหนี้เงินโอนและรายการอุดหนุนระยะสั้น	1,005,313.05	0.00

หมายเหตุ 12 เงินรับฝากระยะสั้น

(หน่วย : บาท)

	2567	2566
เงินรับฝากอื่น	15,700.00	20,300.00
เงินประกันอื่น	517,511.00	824,799.00
รวมเงินรับฝากระยะสั้น	533,511.00	845,099.00

หมายเหตุ 13 เงินกู้ยืมระยะสั้น

(หน่วย : บาท)

	2567	2566
ยอดยกมา	316,632,740.79	341,381,566.74
บวก ออกตั๋วสัญญาใช้เงินเพิ่ม	-	53,310,000.00
ปรับผลต่างจากอัตราแลกเปลี่ยนเงินตราต่างประเทศ	(1,943,211.30)	(612,995.95)
หัก ไถ่ถอนตั๋วสัญญาใช้เงิน	65,955,830.00	77,445,830.00
รวมเงินกู้ยืมระยะสั้น	248,733,699.49	316,632,740.79

ในระหว่างปีงบประมาณ พ.ศ. 2567 ได้ไถ่ถอนตั๋วสัญญาใช้เงินเมื่อมีการเรียกชำระเงินจำนวน 65,955,830.00 บาท ณ วันสิ้นงวดบัญชีได้ปรับมูลค่าตั๋วสัญญาใช้เงินที่ออกให้สถาบันประกันการลงทุนพหุภาคี (MIGA) ลดลงจากอัตราแลกเปลี่ยนเงินตราต่างประเทศ จำนวน 1,943,211.30 บาท

เงินกู้ยืมระยะสั้นเป็นตั๋วสัญญาใช้เงิน ประเภทจ่ายเมื่อทวงถาม และไม่มีดอกเบี้ย โดยฝากตั๋วสัญญาใช้เงินไว้ที่ธนาคารแห่งประเทศไทย ประกอบด้วย ตั๋วสัญญาใช้เงินที่ออกให้

(หน่วย : บาท)

	2567	2566
สมาคมพัฒนาการระหว่างประเทศ (IDA)	226,330,140.80	269,580,140.80
สถาบันประกันการลงทุนพหุภาคี (MIGA)	14,784,558.69	16,727,769.99
ธนาคารพัฒนาเอเชีย (ADB)	7,619,000.00	30,324,830.00
รวมเงินกู้ยืมระยะสั้น	248,733,699.49	316,632,740.79

รายละเอียดตั๋วสัญญาใช้เงิน ณ วันที่ 30 กันยายน 2567

รายการ	ยอดคงเหลือ (บาท)	กำหนดไถ่ถอนภายใน 1 ปี	กำหนดไถ่ถอนเกินกว่า 1 ปี
- MIGA	14,784,558.69	-	14,784,558.69
- IDA	226,330,140.80	41,770,000.00	184,560,140.80
- ADF XII	7,619,000.00	4,342,000.00	3,277,000.00
รวม	**248,733,699.49**	**46,112,000.00**	**202,621,699.49**

หมายเหตุ 14 หนี้สินหมุนเวียนอื่น

(หน่วย : บาท)

	2567	2566
หนี้สินหมุนเวียนอื่น	18,478,770.42	16,135,406.79
รวมหนี้สินหมุนเวียนอื่น	18,478,770.42	16,135,406.79

หนี้สินหมุนเวียนอื่น จำนวน 18,478,770.42 บาท ประกอบด้วย

1) รายการรับคืนเงินจากการโอนเงินให้ผู้ที่เข้าข่ายได้รับสิทธิตามหลักเกณฑ์ของโครงการคนละครึ่ง จำนวน 2,719,483.50 บาท

2) รายการรับคืนเงินจากการโอนเงินให้ผู้ที่เข้าข่ายได้รับสิทธิตามหลักเกณฑ์ของโครงการเราชนะ จำนวน 4,998,455.25 บาท

3) รายการรับคืนเงินจากการโอนเงินให้ผู้ที่เข้าข่ายได้รับสิทธิตามหลักเกณฑ์ของโครงการเราไม่ทิ้งกัน จำนวน 16,206.00 บาท

4) รายการลูกหนี้ตามคำพิพากษา คดีหมายเลขดำที่ พ.4349/2560 คดีหมายเลขแดงที่ พ.4342/2561 จากการฟ้องเรียกค่าเสียหาย บริษัท ไอทีสแควร์ จำกัด สำหรับสัญญาจ้างโครงการปรับปรุงโครงสร้างระบบสารสนเทศขั้นพื้นฐานของสำนักงานเศรษฐกิจการคลัง เพื่อเพิ่มประสิทธิภาพ และทดแทนของเดิม จำนวน 10,744,625.67 บาท

หมายเหตุ 15 เจ้าหนี้เงินโอนและรายการอุดหนุนระยะยาว

(หน่วย : บาท)

	2567	2566
รายได้รอการรับรู้ระยะยาว	22,964.36	42,897.51
รวมเจ้าหนี้เงินโอนและรายการอุดหนุนระยะยาว	22,964.36	42,897.51

หมายเหตุ 16 การแก้ไขข้อผิดพลาดของงวดก่อน

1) ในปีงบประมาณ พ.ศ. 2567 ได้มีนำครุภัณฑ์ต่างประเทศสำนักงานที่ปรึกษาเศรษฐกิจการคลังในต่างประเทศ มาบันทึกบัญชี ในระบบ New GFMIS Thai ตามหนังสือกรมบัญชีกลาง ที่ กค 0410.3/ว 43 ลงวันที่ 29 มกราคม 2562 ค่าเสื่อมราคาสะสมของสินทรัพย์ จำนวน 1,722,728.48 บาท คงเหลือมูลค่าทางบัญชี ณ วันที่ 30 กันยายน 2567 จำนวนเงิน 573,102.01 บาท

2) ปรับปรุงค่าวัสดุเป็นครุภัณฑ์โฆษณาจำนวนเงิน 95,176.50 บาท ค่าเสื่อมราคาครุภัณฑ์โฆษณา จำนวนเงิน 9,745.81 บาท

3) ปรับปรุงครุภัณฑ์คอมพิวเตอร์เป็นโปรแกรมคอมพิวเตอร์ จำนวน 9,737,000 บาท ค่าตัดจำหน่าย - โปรแกรมคอมพิวเตอร์ จำนวนเงิน 167,682.20 บาท และค่าเสื่อมราคาสะสมครุภัณฑ์คอมพิวเตอร์ลดลง 234,755.07 บาท

หน่วยงานจึงปรับปรุงรายได้สูง/(ต่ำ)กว่าค่าใช้จ่ายสะสมยกมาต้นปีงบประมาณ พ.ศ. 2567 จำนวนเงิน 725,605.57 บาท และปรับปรุงรายการข้อมูลรายงานการเงินปีงบประมาณ พ.ศ. 2567 ที่แสดงเปรียบเทียบให้เสมือนหน่วยงานได้บันทึกรายการดังกล่าวเป็นมาตั้งแต่ต้น

หมายเหตุ 17 รายได้จากงบประมาณ

(หน่วย : บาท)

	2567	2566
รายได้จากงบประมาณปีปัจจุบัน		
รายได้จากงบบุคลากร	155,430,269.90	150,668,118.63
รายได้จากงบดำเนินงาน	48,963,231.73	53,174,292.33
รายได้จากงบลงทุน	246,625.58	160,500.30
รายได้จากงบกลาง	1,535,054,702.94	361,827,791.49
รายได้จากงบรายจ่ายอื่น	167,571,764.81	717,240,676.75
หัก เบิกเกินส่งคืนเงินงบประมาณ	616,448.03	1,172,293.06
รวมรายได้จากงบประมาณปีปัจจุบัน-สุทธิ	1,906,650,146.93	1,281,899,086.44
รายได้จากงบประมาณปีก่อน ๆ		
(เงินกันไว้เบิกเหลื่อมปี เบิกจ่ายปีปัจจุบัน)		
รายได้จากงบดำเนินงาน	4,270,114.91	2,117,768.72
รายได้จากงบลงทุน	7,551,223.16	39,802,051.53
รายได้จากงบรายจ่ายอื่น	244,455.00	11,635,692.65
รวมรายได้จากงบประมาณปีก่อน ๆ	12,065,793.07	53,555,512.90
รวม รายได้จากงบประมาณ	1,918,715,940.00	1,335,454,599.34

หมายเหตุ 18 รายได้จากการอุดหนุนอื่นและบริจาค

(หน่วย : บาท)

	2567	2566
รายได้จากการช่วยเหลือเพื่อการดำเนินงาน จากหน่วยงานภาครัฐ	46,939,777.13	42,027,218.05
รายได้จากการบริจาค	86,733.15	173,782.18
รวมรายได้จากการอุดหนุนอื่นและบริจาค	47,026,510.28	42,201,000.23

หมายเหตุ 19 ค่าใช้จ่ายบุคลากร

(หน่วย : บาท)

	2567	2566
เงินเดือน	131,320,049.68	126,115,718.15
ค่าล่วงเวลา	633,340.00	476,870.00
ค่าจ้าง	35,175,574.07	35,131,008.12
ค่าตอบแทนพนักงานราชการ	6,512,710.97	5,989,099.03
เงินช่วยการศึกษาบุตร	479,443.25	496,656.75
เงินชดเชย กบข.	2,313,042.53	2,209,203.58
เงินสมทบ กบข.	3,472,563.81	3,313,805.39
เงินสมทบ กสจ.	94,264.20	90,185.40
เงินสมทบกองทุนประกันสังคม	1,368,761.00	1,231,170.00
เงินสมทบกองทุนเงินทดแทน	22,686.00	23,422.00
ค่าใช้จ่ายบุคลากรอื่น	18,616,362.56	23,183,941.09
รวมค่าใช้จ่ายบุคลากร	217,450,160.24	211,853,224.73

หมายเหตุ 20 ค่าบำเหน็จบำนาญ

(หน่วย : บาท)

	2567	2566
บำนาญ	38,711,244.59	38,522,992.12
เงินช่วยค่าครองชีพ	2,174,862.74	2,186,692.80
บำเหน็จ	2,051,268.00	4,494,773.90
บำเหน็จตกทอด	0.00	357,459.40
บำเหน็จดำรงชีพ	1,417,456.70	2,765,935.60
ค่ารักษาพยาบาล	9,853,627.39	8,261,729.08
เงินช่วยการศึกษาบุตร	35,850.00	71,100.00
บำเหน็จบำนาญอื่น	207,864.00	263,609.94
รวมค่าบำเหน็จบำนาญ	54,452,173.42	56,924,292.84

หมายเหตุ 21 ค่าใช้สอย

(หน่วย : บาท)

	2567	2566
ค่าใช้จ่ายฝึกอบรม	14,389,880.33	7,574,176.03
ค่าใช้จ่ายเดินทาง	18,012,807.26	9,647,851.26
ค่าซ่อมแซมและบำรุงรักษา	9,308,445.80	10,101,028.27
ค่าแก๊สและน้ำมันเชื้อเพลิง	215,833.80	158,164.50
ค่าธรรมเนียม	33,496.55	28,078.30
ค่าใช้จ่ายในการประชุม	17,724,156.20	18,201,574.13
ค่าจัดหาสินทรัพย์มูลค่าต่ำกว่าเกณฑ์	127,236.82	600,159.60
ค่าเช่า	496,140.00	2,070,400.00
ค่าวิจัยและพัฒนา	1,001,370.00	2,114,397.40
ค่าใช้จ่ายผลักส่งเป็นรายได้แผ่นดิน	345,797.59	331,791.03
ค่าประชาสัมพันธ์	494,340.00	722,036.00
ค่าใช้สอยอื่น	3,178,840.66	7,108,388.45
รวมค่าใช้สอย	69,225,324.53	62,685,870.81

หมายเหตุ 22 ค่าสาธารณูปโภค

(หน่วย : บาท)

	2567	2566
ค่าไฟฟ้า	6,034,198.00	7,283,333.70
ค่าโทรศัพท์	1,233,735.38	1,405,122.83
ค่าบริการสื่อสารและโทรคมนาคม	4,176,037.82	4,163,330.40
ค่าบริการไปรษณีย์โทรเลขและขนส่ง	298,741.00	490,305.00
รวมค่าสาธารณูปโภค	11,742,712.20	13,342,091.93

หมายเหตุ 23 ค่าเสื่อมราคาและค่าตัดจำหน่าย

(หน่วย : บาท)

	2567	2566
อาคารและสิ่งปลูกสร้าง	1,726,237.64	1,751,368.63
ครุภัณฑ์	24,872,459.77	22,903,136.22
สินทรัพย์ไม่มีตัวตน	21,768,070.34	19,871,210.62
รวมค่าเสื่อมราคาและค่าตัดจำหน่าย	48,366,767.75	44,525,715.47

หมายเหตุ 24 ค่าใช้จ่ายจากการอุดหนุนอื่นและบริจาค

(หน่วย : บาท)

	2567	2566
ค่าใช้จ่ายเงินอุดหนุนเพื่อการดำเนินงาน		
ค่าใช้จ่ายโอนทรัพย์สินระหว่างหน่วยงาน	3,487,920.92	5,018,711.23
ค่าใช้จ่ายอุดหนุนเพื่อการดำเนินงาน - องค์กรระหว่างประเทศ	-	0.00
ค่าใช้จ่ายเงินอุดหนุนเพื่อการดำเนินงานอื่น	1,453,113,559.82	2,546,050,485.88
รวมค่าใช้จ่ายเงินอุดหนุนเพื่อการดำเนินงาน	1,456,601,480.74	2,551,069,197.11
รวมค่าใช้จ่ายจากการอุดหนุนอื่นและบริจาค	1,456,601,480.74	2,551,069,197.11

ค่าใช้จ่ายอุดหนุนเพื่อการดำเนินงานอื่น คณะรัฐมนตรีได้มีมติในคราวการประชุมเมื่อวันที่ 27 กุมภาพันธ์ 2567 จ่ายเงินชดเชยดอกเบี้ยตามมาตรา 9 และเงินชดเชยความเสียหายตามมาตรา 11 แห่งพระราชกำหนดการให้ความช่วยเหลือทางการเงินแก่ผู้ประกอบวิสาหกิจที่ได้รับผลกระทบจากการระบาดของโรคติดเชื้อไวรัสโคโรนา 2019 พ.ศ. 2563 รอบแรก ครั้งที่ 1 จำนวนเงิน 1,372,743,431.48 บาท และรอบแรก ครั้งที่ 2 จำนวนเงิน 80,370,128.34 บาท รวมจำนวนเงินทั้งสิ้น 1,453,113,559.82 บาท

หมายเหตุ 25 ค่าใช้จ่ายอื่น

(หน่วย : บาท)

	2567	2566
กำไร/ขาดทุนสุทธิจากการจำหน่ายสินทรัพย์	0.00	58,450.35
กำไร/ขาดทุนสุทธิจากอัตราแลกเปลี่ยนเงินตราต่างประเทศ	(1,943,211.30)	(612,995.95)
ค่าใช้จ่ายอื่น	(114,445.00)	4,971,847,617.99
รวมค่าใช้จ่ายอื่น	(2,057,656.30)	4,971,293,072.39

หมายเหตุ 25 ค่าใช้จ่ายอื่น (ต่อ)

ค่าใช้จ่ายอื่น จำนวน 2,057,656.30 บาท ประกอบด้วย

1) กำไร/ขาดทุนสุทธิจากอัตราแลกเปลี่ยนเงินตราต่างประเทศ 1,943,211.30 บาท

2) ค่าใช้จ่ายระหว่างหน่วยงาน - ปรับเงินฝากคลัง จำนวน 191,589,754.79 บาท หักรายได้ระหว่างหน่วยงาน - หน่วยงานรับเงินนอกงบประมาณจากกรมบัญชีกลาง จำนวน 191,704,199.79 บาท ผลต่างเป็นรายการบัญชีที่รับรู้เป็นเป็นรายได้ระหว่างหน่วยงานในปีงบประมาณ พ.ศ.2567 เพื่อหักกลบค่าใช้จ่ายระหว่างหน่วยงานปีก่อน จำนวน 114,445.00 บาท

หมายเหตุ 26 ภาระผูกพัน

- มูลค่าหุ้นทุนส่วนที่ยังไม่มีการเรียกชำระ (Callable shares) ในองค์กรระหว่างประเทศ

สำนักงานเศรษฐกิจการคลัง เป็นหน่วยงานที่ทำหน้าที่รับผิดชอบดูแลการเข้าเป็นสมาชิกในองค์กรทางการเงินระหว่างประเทศ ในนามกระทรวงการคลังแทนรัฐบาลไทย ซึ่งมีการถือหุ้นทุนในองค์กรในกลุ่มธนาคารโลก (World Bank) ธนาคารพัฒนาเอเชีย (Asian Development Bank) และสถาบันประกันการลงทุนพหุภาคี (The Multilateral Investment Guarantee Agency : MIGA) เป็นต้น โดยมูลค่าของหุ้นทุนส่วนหนึ่งยังไม่มีการเรียกชำระ เนื่องจากในข้อตกลงหรือสัญญาการเป็นสมาชิกในองค์กรระหว่างประเทศกำหนดให้มูลค่าหุ้นส่วนนี้เป็นส่วนของ Callable shares กล่าวคือ สมาชิกจะจ่ายชำระเงินสำหรับมูลค่าหุ้นทุนส่วนนี้ก็ต่อเมื่อองค์กรต้องการเงินเพื่อนำไปชำระภาระผูกพันหรือหนี้สินขององค์กร ซึ่งจะเกิดขึ้นภายใต้สภาวการณ์ที่ค่อนข้างจำกัด ในอดีตที่ผ่านมายังไม่มีองค์กรระหว่างประเทศแจ้งให้ชำระค่าหุ้นในส่วนดังกล่าวแต่อย่างใด ณ วันที่ 30 กันยายน 2567 มีมูลค่าหุ้นทุนส่วนที่ยังไม่มีการเรียกชำระ (Callable shares) ในองค์กรระหว่างประเทศในสกุลเงินต่างประเทศและมูลค่าที่เทียบเท่าในสกุลเงินบาท ดังนี้

	บาท	ดอลลาร์สหรัฐ
- The International Bank for Reconstruction and Development (IBRD)	50,011,534,459.66	1,540,888,347.09
- สถาบันประกันการลงทุนพหุภาคี (The Multilateral Investment Guarantee Agency : MIGA)	211,107,881.40	6,504,373.00
- ธนาคารพัฒนาเอเชีย (Asian Development Bank : ADB)	60,379,103,074.77	1,860,319,971.00
- ธนาคารเพื่อการลงทุนในโครงสร้างพื้นฐานเอเชีย (Asian Infrastructure Investment Bank : AIIB)	37,065,094,600.00	1,142,000,000.00
รวมภาระผูกพัน	147,666,840,015.83	3,407,712,691.09

หมายเหตุ : อัตราแลกเปลี่ยนเงินตราต่างประเทศ ณ วันที่ 30 กันยายน 2567

1 ดอลลาร์สหรัฐ เท่ากับ 32.4563 บาท (ข้อมูลจาก ธนาคารแห่งประเทศไทย)

หมายเหตุ 27 เรื่องคดีความที่อยู่ระหว่างการพิจารณาและการบังคับคดี

สำนักงานเศรษฐกิจการคลัง มีคดีฟ้องร้องและเรียกค่าเสียหายทางแพ่ง ซึ่งอยู่ระหว่างการบังคับคดี จำนวน 2 คดี คือ คดีหมายเลขแดงที่ 14458/2543 และ คดีหมายเลขแดงที่ พ.4342/2561

หมายเหตุ 28 รายงานฐานะเงินงบประมาณรายจ่าย

รายงานฐานะเงินงบประมาณรายจ่าย ประจำปีงบประมาณ พ.ศ. 2567

(หน่วย : บาท)

รายการ	งบสุทธิ	การสำรองเงิน	ใบสั่งซื้อ/สัญญา	เบิกจ่าย	คงเหลือ
แผนงานบุคลากรภาครัฐ					
งบบุคลากร	155,414,553.77	-	-	155,414,553.77	-
งบดำเนินงาน	10,387,300.00	-	-	10,287,692.56	99,607.44
รวม	**165,801,853.77**	**-**	**-**	**165,702,246.33**	**99,607.44**

(หน่วย : บาท)

รายการ	งบสุทธิ	การสำรองเงิน	ใบสั่งซื้อ/สัญญา	เบิกจ่าย	คงเหลือ
แผนงานพื้นฐานด้านการสร้างความสามารถในการแข่งขัน					
งบดำเนินงาน	42,449,330.95		3,258,067.59	39,171,263.36	20,000.00
งบลงทุน	127,622,623.96	46,042,100.00	80,659,395.01	246,625.58	674,503.37
งบรายจ่ายอื่น	168,217,345.09		532,851.50	166,569,575.32	1,114,918.27
รวม	**338,289,300.00**	**46,042,100.00**	**84,450,314.10**	**205,987,464.26**	**1,809,421.64**
รวมทั้งสิ้น	**504,091,153.77**	**46,042,100.00**	**84,450,314.10**	**371,689,710.59**	**1,909,029.08**

รายงานฐานะเงินงบประมาณรายจ่ายจากเงินกันไว้เบิกเหลื่อมปี ก่อนปีงบประมาณ พ.ศ. 2567

(หน่วย : บาท)

รายการ	เงินกันไว้เบิกเหลื่อมปี (สุทธิ)	เบิกจ่าย	คงเหลือ
แผนงานพื้นฐานด้านการสร้างความสามารถในการแข่งขัน			
งบดำเนินงาน	3,372,372.32	3,372,372.32	-
งบลงทุน	7,789,893.01	7,548,393.01	241,500.00
งบรายจ่ายอื่น	-	-	-
รวม	**11,162,265.33**	**10,920,765.33**	**241,500.00**

รายงานฐานะเงินงบประมาณรายจ่าย ประจำปีงบประมาณ พ.ศ. 2566

(หน่วย : บาท)

รายการ	งบสุทธิ	การสำรองเงิน	ใบสั่งซื้อ/สัญญา	เบิกจ่าย	คงเหลือ
แผนงานบุคลากรภาครัฐ					
งบบุคลากร	150,120,674.76	-	-	150,116,065.73	4,609.03
งบดำเนินงาน	12,035,800.00	-	-	11,928,068.08	107,731.92
รวม	**162,156,474.76**	**-**	**-**	**162,044,133.81**	**112,340.95**

(หน่วย : บาท)

รายการ	งบสุทธิ	การสำรองเงิน	ใบสั่งซื้อ/สัญญา	เบิกจ่าย	คงเหลือ
แผนงานพื้นฐานด้านการสร้างความสามารถในการแข่งขัน					
งบดำเนินงาน	46,119,196.80		3,372,372.32	42,021,233.22	725,591.26
งบลงทุน	7,993,245.35	-	7,789,893.01	163,330.45	40,021.89
งบรายจ่ายอื่น	717,396,157.85	-	-	717,001,603.94	394,553.91
รวม	**771,508,600.00**	**-**	**11,162,265.33**	**759,186,167.61**	**1,160,167.06**
รวมทั้งสิ้น	**933,665,074.76**	**-**	**11,162,265.33**	**921,230,301.42**	**1,272,508.01**

หมายเหตุ 29 รายงานรายได้แผ่นดิน

สำนักงานเศรษฐกิจการคลัง

รายงานรายได้แผ่นดิน

สำหรับปีสิ้นสุดวันที่ 30 กันยายน 2567

(หน่วย:บาท)

รายได้แผ่นดินที่จัดเก็บ	หมายเหตุ	2567	2566
รายได้แผ่นดิน - นอกจากภาษี		44,989,246.35	3,068,020.93
รวมรายได้แผ่นดินที่จัดเก็บ		44,989,246.35	3,068,020.93
รายได้แผ่นดินที่จัดเก็บสุทธิ		44,989,246.35	3,068,020.93
รายได้แผ่นดินนำส่งคลัง		44,989,246.35	3,068,020.93
รวมรายการรายได้แผ่นดินสุทธิ		-	-

หมายเหตุ 30 รายงานการเงินของทุนหมุนเวียนที่ไม่เป็นนิติบุคคล

สำนักงานเศรษฐกิจการคลัง มีทุนหมุนเวียนที่ไม่เป็นนิติบุคคลดังนี้

1) กองทุนพัฒนาระบบสถาบันการเงินเฉพาะกิจ จัดตั้งขึ้นในสำนักงานเศรษฐกิจการคลัง ตามพระราชบัญญัติกองทุนพัฒนาระบบสถาบันการเงินเฉพาะกิจ พ.ศ. 2558 โดยมีวัตถุเพื่อใช้สำหรับการฟื้นฟูและพัฒนาระบบสถาบันการเงินให้มั่นคงและมีเสถียรภาพ ช่วยเหลือหรือสนับสนุนทางการเงินแก่สถาบันการเงินเฉพาะกิจ และเสริมสร้างความมั่นคงทางเศรษฐกิจและทางการเงินของประเทศ ซึ่งการกำหนดนโยบาย การกำกับดูแล และการดำเนินงานให้เป็นไปตามวัตถุประสงค์ของทุนหมุนเวียน รวมทั้งการจัดทำบัญชีและรายงานการเงินของกองทุนพัฒนาระบบสถาบันการเงินเฉพาะกิจ เป็นอำนาจหน้าที่ของคณะกรรมการกองทุนพัฒนาระบบสถาบันการเงินเฉพาะกิจ และจัดทำบัญชีและรายงานการเงินเป็นไปตามประกาศกระทรวงการคลัง เรื่อง มาตรฐานการบัญชีภาครัฐและนโยบายบัญชีภาครัฐ พ.ศ. 2561 ประกาศกระทรวงการคลัง เรื่อง มาตรฐานการบัญชีภาครัฐและนโยบายบัญชีภาครัฐ (ฉบับที่ 2) พ.ศ. 2564 และระบบบัญชีกองทุนพัฒนาระบบสถาบันการเงินเฉพาะกิจตามหนังสือกรมบัญชีกลาง ที่ กค 0410.3/7124 ลงวันที่ 21 กุมภาพันธ์ 2560 โดยบันทึกบัญชีตามเกณฑ์คงค้าง

30.1 งบแสดงฐานะการเงิน ณ วันที่ 30 กันยายน 2567

(หน่วย:บาท)

	2567	2566
สินทรัพย์		
สินทรัพย์หมุนเวียน		
เงินสดและรายการเทียบเท่าเงินสด	1,143,255,405.21	4,006,754,215.21
ลูกหนี้ระยะสั้น	97,802,991.95	82,484,577.50
เงินลงทุนระยะสั้น	34,743,347,707.78	25,810,000,000.00
วัสดุคงเหลือ	162,001.58	169,192.37
รวมสินทรัพย์หมุนเวียน	35,984,568,106.52	29,899,407,985.08
สินทรัพย์ไม่หมุนเวียน		
เงินลงทุนระยะยาว	11,640,000,000.00	9,103,347,707.78
อุปกรณ์ - สุทธิ	359,607.25	500,261.33
สินทรัพย์ไม่มีตัวตน - สุทธิ	4.00	4.00
รวมสินทรัพย์ไม่หมุนเวียน	11,640,359,611.25	9,103,847,973.11
รวมสินทรัพย์	47,624,927,717.77	39,003,255,958.19

30.1 งบแสดงฐานะการเงิน ณ วันที่ 30 กันยายน 2567 (ต่อ)

(หน่วย:บาท)

	2567	2566
หนี้สิน		
หนี้สินหมุนเวียน		
ค่าตรวจสอบบัญชี-ค้างจ่าย	150,000.00	-
ภาษี หัก ณ ที่จ่าย	84,804.29	80,602.00
รวมหนี้สินหมุนเวียน	**234,804.29**	**80,602.00**
หนี้สินไม่หมุนเวียน		
หนี้สินไม่หมุนเวียนอื่น	6.00	6.00
รวมหนี้สินไม่หมุนเวียน	**6.00**	**6.00**
รวมหนี้สิน	**234,810.29**	**80,608.00**
สินทรัพย์สุทธิ/ส่วนทุน		
รายได้สูง/(ต่ำ)กว่าค่าใช้จ่ายสะสม	47,624,692,907.48	39,003,175,350.19
รวมสินทรัพย์สุทธิ/ส่วนทุน	**47,624,692,907.48**	**39,003,175,350.19**
รวมหนี้สินและสินทรัพย์สุทธิ/ส่วนทุน	**47,624,927,717.77**	**39,003,255,958.19**

30.2 งบแสดงผลการดำเนินงานทางการเงิน สำหรับปีสิ้นสุดวันที่ 30 กันยายน 2567

(หน่วย:บาท)

	2567	2566
รายได้		
รายได้จากสถาบันการเงินเฉพาะกิจ	7,643,749,969.34	7,357,007,799.71
รายได้ดอกเบี้ย	992,110,760.19	446,894,668.97
รายได้อื่น	-	300.00
รวมรายได้	8,635,860,729.53	7,803,902,768.68
ค่าใช้จ่าย		
ค่าเพิ่มทุนของสถาบันการเงินเฉพาะกิจ	-	2,000,000,000.00
ค่าพัฒนาระบบสถาบันการเงินเฉพาะกิจ	2,688,758.00	2,688,758.00
ค่าใช้จ่ายบุคลากร	2,208,431.19	2,231,135.00
ค่าตอบแทน	8,705,100.00	8,624,700.00
ค่าใช้สอย	98,452.56	161,056.79
ค่าวัสดุ	160,913.41	166,851.91
ค่าสาธารณูปโภค	2,033.00	2,033.00
ค่าเสื่อมราคาและค่าตัดจำหน่าย	179,484.08	84,227.83
ค่าตรวจสอบบัญชี	150,000.00	-
รวมค่าใช้จ่าย	14,343,172.24	2,013,958,762.53
รายได้สูง/(ต่ำ)กว่าค่าใช้จ่ายสุทธิ	8,621,517,557.29	5,789,944,006.15

30.3 งบแสดงการเปลี่ยนแปลงสินทรัพย์สุทธิ/ส่วนทุน สำหรับปีสิ้นสุดวันที่ 30 กันยายน 2567

(หน่วย:บาท)

	ทุน	รายได้สูง/(ต่ำ) กว่าค่าใช้จ่าย สะสม	รวม สินทรัพย์สุทธิ/ ส่วนทุน
ยอดคงเหลือ ณ วันที่ 30 กันยายน 2565 - ตามที่รายงานไว้เดิม	-	33,213,231,344.04	33,213,231,344.04
การเปลี่ยนแปลงในสินทรัพย์สุทธิ/ส่วนทุน สำหรับปี 2566			
รายได้สูง/(ต่ำ) กว่าค่าใช้จ่ายสำหรับงวด	-	5,789,944,006.15	5,789,944,006.15
ยอดคงเหลือ ณ วันที่ 30 กันยายน 2566	-	39,003,175,350.19	39,003,175,350.19

	ทุน	รายได้สูง/(ต่ำ) กว่าค่าใช้จ่าย สะสม	รวม สินทรัพย์สุทธิ/ ส่วนทุน
ยอดคงเหลือ ณ วันที่ 30 กันยายน 2566 - ตามที่รายงานไว้เดิม	-	39,003,175,350.19	39,003,175,350.19
การเปลี่ยนแปลงในสินทรัพย์สุทธิ/ส่วนทุน สำหรับปี 2567			
รายได้สูง/(ต่ำ) กว่าค่าใช้จ่ายสำหรับงวด	-	8,621,517,557.29	8,621,517,557.29
ยอดคงเหลือ ณ วันที่ 30 กันยายน 2567	-	47,624,692,907.48	47,624,692,907.48


สำนักงานเศรษฐกิจการคลัง
FP
สำนักงานเศรษฐกิจการคลัง
FISCAL POLICY OFFICE

สำนักงานเศรษฐกิจการคลัง

ค่านิยม
Core Value

ส. เสนอแนะอย่างมีหลักการ
F Firm in principle

ศ. ศึกษาโดยไม่หยุดนิ่ง
P proactive learning

ค. คนคลังที่มีคุณภาพ
O Outstanding officers